●平成14年2月1日発行（毎月1回1日発行） ●第4巻 第2号 通巻32号 ●平成12年12月14日 第三種郵便物認可

オールカラー！ No.1任天堂マガジン！

Monthly ファミ通キューブ+アドバンス

出血サービス
2002 2月号
特別価格590円

任天堂全面協力

大付録1
スマブラDX別冊84ページ!!!

大乱闘スマッシュブラザーズ デラックス DX

ゲームキューブ
アドバンス
本体&ソフト
プレゼント

5大付録

大付録2 マリオアドバンス2別冊68ページ!!

大付録3 2001ソフト年鑑別冊100ページ!!

大付録4 スマブラDX&どうぶつの森+ポスターカレンダー!!

大付録5 キャラクター特製シール!!

ファミ通一族の陰謀
キラキラテレカの誘惑

スクープ76連発&超攻略10本立て!!

パワプロクンポケット4／トルネコの大冒険2アドバンス／ピクミン／ロックマンエグゼ2

© 2000 SUSUMU MATSUSHITA COMPANY / MASTER LICENSOR DREAM RANCH INC. © 2001 Nintendo / HAL Laboratory,Inc. Character ©Nintendo / HAL Laboratory,Inc. / Creatures inc. / GAME FREAK inc. / APE inc. © 1983,2001 Nintendo © 2001 Nintendoo © 2001 Konami Computer Entertainment Osaka © CAPCOM CO., LTD. 2001 ALL RIGHTS RESERVED.

GAME BOY ADVANCE
namco
ナムコミュージアム

GAME BOY ADVANCE®

GAME BOY ADVANCE・ゲームボーイ アドバンスは任天堂の登録商標です。

**手にしたその場が、
ゲームの殿堂。**

ナムコミュージアム

■ギャラクシアン、ギャラガ、ミズ・パックマン、ディグダグ、ポールポジションの5作品を収録

絶賛発売中　3,800円（税別）

鉄拳、
街に出る。

namco

STAGE 1
PAUL
VS
KING
GAME BOY ADVANCE
GAME BOY ADVANCE

格闘ゲームの王者、ストリートデビュー。

鉄拳アドバンス

■小さくなっても「鉄拳」らしさは変わらない。
いつでもどこでもすぐファイト!

絶賛発売中　5,300円（税別）

GAME BOY ADVANCE
ゲームボーイ アドバンス
namco
鉄拳
TEKKEN ADVANCE
鉄拳アドバンス
1～2人用　対戦格闘ゲーム

STAGE 2
40
01'27"68
JIN
GUNJACK

味わいつくそう、パックマンの世界。

パックマンコレクション

■パックマン、パックマニア、パックアタック、
パックマン アレンジメントのシリーズ4作品が1本に。

2002.1.11 発売　3,800円（税別）

GAME BOY ADVANCE
ゲームボーイ アドバンス
namco
1人用 アクション/パズルゲーム
PAC-MAN COLLECTION
パックマンコレクション
PAC-MAN
PAC-MANIA
PAC-ATTACK
PAC-MAN

1～2人用/アドバンス専用通信ケーブル対応　※通信対戦時のみ2人同時プレイが可能
通信ケーブルを使用して遊ぶ場合には、カートリッジが2個必要になります。

※ゲーム画面はハメコミ合成です。

©NAMCO LTD. phone 03.3375.7656 http://www.namco.co.jp/

応募者全員サービス!!

4 **鬼武者2**

カプコン

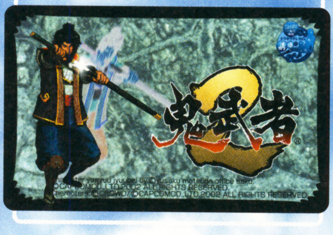

5 **幻魔鬼武者**

カプコン

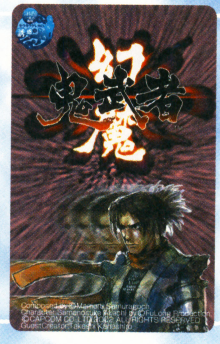

6 **バーチャファイター4**

セガ

7 **サクラ大戦4 〜恋せよ乙女〜**

セガ

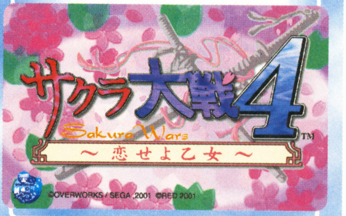

8 **サクラ大戦オンライン 〜帝都の長い日々〜**

セガ

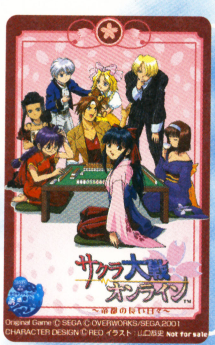

9 **サクラ大戦オンライン 〜帝都の長い日々〜**

セガ

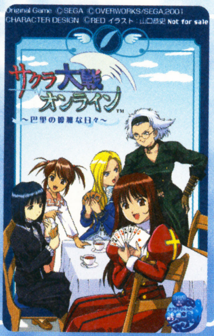

10 **ワイルドアームズ アドヴァンスドサード**

ソニー・コンピュータエンタテインメント

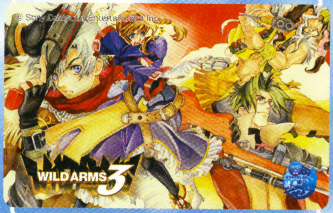

11 **DEAD OR ALIVE3**

テクモ

12 **鉄拳4**

ナムコ

13 **ゼノサーガ エピソードI 力への意志**

ナムコ

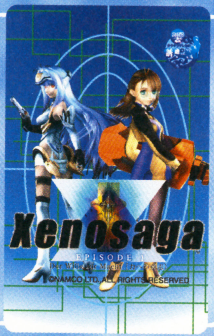

14 **どうぶつの森＋**

任天堂

15 **桃太郎電鉄×(ばってん) 〜九州編もあるばい〜**

ハドソン

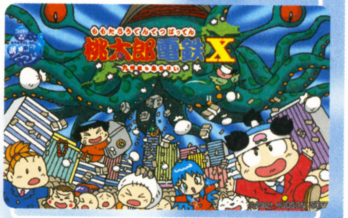

応募の注意

- 応募のきまりが守られていない場合は受け付けできません。
- 申し込み用紙と封筒は黒か青のボールペンで記入してください。
- 申し込み用紙には必要事項を必ず記入してください。
- コピーした申し込み用紙は無効です。
- 欲しいテレホンカードの番号に申し込む枚数を忘れずに記入してください。
- 2枚以上のテレホンカードを申し込む場合は、テレホンカードの番号と枚数、応募券の枚数、切手の金額を確認してください。
- 使用済みのものや端の破れた切手、収入印紙、現金などは同封しないでください。
- 必要な金額以上の切手が入っていても、差額は返却できません。
- 同封された切手が申し込みに必要な金額に不足していた場合、応募は無効となり応募物を返送させていただきます。
- 申し込んだテレホンカードの番号と枚数はメモしておいてください。

応募のあて先

〒136-8691　城東郵便局　私書箱25号
『ファミ通一族の陰謀〜キラキラテレカの誘惑〜』係

お問い合わせ

ファミ通一族の陰謀事務局　☎03・5677・5651

2001年12月21日(金)〜2002年5月31日(金)
※土、日、祝日および12月31日から1月4日をのぞく午前9時半から午後5時半まで

応募の締切　2002年2月28日(木)当日消印有効

©ATLUS 1994, 2002 ©1997, 1999, 2000 GAME ARTS©GAME ARTS/ENIX2002 キャラクターデザイン：藤原カムイ 原案©2001 MARS 企画・ゲームプログラム©2001 アルファ・システム キャラクターデザイン©2001 桜瀬琥姫(Rig・Marge) ©2001 角川書店/ESP Character yagyuu jyuubei by ©yusaku matsuda office saku,©CAPCOM CO.,LTD.2002 ALL RIGHTS RESERVED. Characters:©CROWD©CAPCOM CO.,LTD.2002 ALL RIGHTS RESERVED. Composed by ©Mamoru Samuragoch. Character Samanosuke Akechi by ©Fu Long Production, ©CAPCOM CO.,LTD.2002 ALL RIGHTS RESERVED. Guest Creator:Takeshi Kaneshiro Original Game © SEGA © SEGA-AM2/SEGA, 2001, 2002 © OVERWORKS / SEGA ,2001 ©RED 2001 Original Game © SEGA © OVERWORKS/SEGA,2001 CHARACTER DESIGN ©RED イラスト：山口恭史 Original Game © SEGA © OVERWORKS/SEGA,2001 CHARACTER DESIGN ©RED イラスト：山口恭史 ©Sony Computer Entertainment Inc. ©TECMO,LTD. Team NINJA 2001 ©NAMCO LTD.,ALL RIGHTS RESERVED ©NAMCO LTD.,ALL RIGHTS RESERVED ©2001 Nintendo ©2001 HUDSON SOFT

NINTENDO
GAMECUBE
「ソニックです。」

つなげチャオ
ニンテンドーゲームキューブ
ゲームボーイ アドバンス
連動
※連動するには、ニンテンドーゲームキューブGBAケーブル（別売）が必要です。

ニンテンドーゲームキューブ

世界最速3Dアクション

ソニックアドベンチャー2 バトル

価格 6,800円（税別）

Original Game ©SEGA
©SONICTEAM/SEGA,2001

SONIC TEAM™
http://www.sonicteam.com

読者プレゼント

いつも本誌を応援してくれる読者のみんなに素敵なクリスマスプレゼントをご用意しました～！ 本誌アンケートはがきにご希望の商品番号を書いて送ってね。

ニンテンドーゲームキューブ用ソフト

3 GC ソニックアドベンチャー2 バトル

セガ

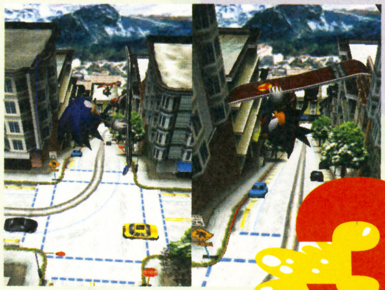

3名

4 GC どうぶつの森+

任天堂

3名

ニンテンドウ64用ソフト

5 N64 ボンバーマン64

ハドソン

3名

ゲームボーイアドバンス用ソフト

6 GBA バトル&ネットワーク ロックマンエグゼ2

カプコン

18
CUSTOM
L or R

3名

7 GBA ドラゴンクエスト・キャラクターズ トルネコの大冒険2アドバンス ～不思議のダンジョン～

エニックス

5F LV11 HP 66/ 73 17501G

おばけきのこは 毒の息をはいた！

3名

8 GBA スーパーマリオアドバンス2

任天堂

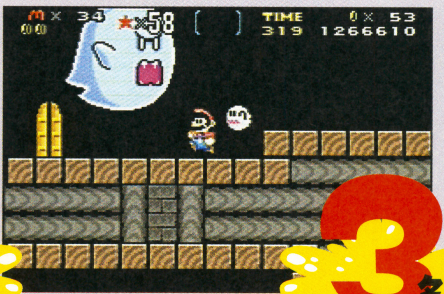

3名

ゲームグッズ

9 GOODs ピクミンCMソング『愛のうた』+ピクミンストラップ（3色セット）

Mr.NINTENDO ファミ通キューブ編集部

宮本茂氏サイン入り！

STRAWBERRY FLOWER

5名

10 GOODs ピクミンCMソング『愛のうた』+ピクミンストラップ（3色セット）

ファミ通キューブ編集部

ストロベリーフラワーサイン入り！

5名

応募のきまり

希望の商品が決まったら、本誌とじ込みのアンケートはがきに必要事項と希望の商品番号、1と2の商品に関しては希望の色、本誌に対するご意見などを記入のうえ、お送りください（切手は不要です）。
※当選者は3月号で発表します。

2002年1月7日（月）
編集部到着分まで有効

はみだしおたより

今度のゲームキューブの新色は、赤と白で4月発売だ（予想）。（福岡県・岡幸一朗）

●派手な色が多いので、うぐいす色とか、ぐんじょう色などの渋い本体カラーも欲しいな。

©2001 Nintendo / HAL Laboratory,Inc. Characters ©Nintendo / HAL Laboratory,Inc. / Creatures Inc. / GAME FREAK inc. / APE inc. Original Game cSEGA / cSONICTEAM / SEGA 2001 c2001 Nintendo
©2001 GAME ARTS/MEDIA RINGS CORPORATION ©2001 HUDOSON SOFT ©CAPCOM CO.,LTD.2001 ALL RIGHTS RESERVED.
©2001 CHIUNSOFT／アーマードプロジェクト／バードスタジオ／すぎやまこういち／ENIX ©1983,2001 Nintendo

※雑誌公正競争規約の定めにより、この懸賞に当選された方は、この号のほかの懸賞に当選できない場合があります。

ファミ通
キューブ
+アドバンス
2
famitsuCUBE+ADVANCE
2002.FEBRUARY
no.32

ファミ通キューブ+アドバンス2月号

COVER
大乱闘スマッシュブラザーズDX（任天堂）
スーパーマリオアドバンス2（任天堂）
どうぶつの森＋（任天堂）
パワプロクンポケット4（コナミ）
ロックマン エグゼ2（カプコン）

キャラクターデザイン／松下進
イラストレーション製作／前田裕幸
(SUSUMU MATSUSHITA COMPANY)
エアブラシ／川崎秀紀
(SUSUMU MATSUSHITA COMPANY)

デザイン／村田順一

Monthly
オールカラー！No.1任天堂マガジン！
ファミ通
キューブ
+アドバンス
5大付録
スクープ76連発&超攻略10本立て!!

発行所　株式会社エンターブレイン
〒154-8528　東京都世田谷区若林1-18-10
☎03・5433・7850（営業局）

発行/株式会社エンターブレイン
© 2002 ENTERBRAIN,INC.　本誌記事の無断転載を禁じます。

CONTENTs

5大付録1
別冊84ページ!!
大乱闘スマッシュブラザーズDX
最強テクニック大作戦 最新版

5大付録2
別冊68ページ!!
スーパーマリオアドバンス2
ドキドキ冒険ガイド

5大付録3
別冊100ページ!!
2001ゲームソフト超完璧ガイド

5大付録4
ポスターカレンダー
大乱闘スマッシュブラザーズDX／どうぶつの森＋

5大付録5
特製シール
大乱闘スマッシュブラザーズDX／どうぶつの森＋／スーパーマリオアドバンス2　ほか

『スマブラDX』やアドバンス本体が当たる!!
読者プレゼント　8

読者全員サービス
ファミ通一族の陰謀 キラキラテレカの誘惑　10

一挙10タイトル！ 48ページブチ抜き大攻略!!　32
どうぶつの森＋　34
ピクミン　44
ソニックアドベンチャー2 バトル　50
ソニックアドバンス　54
ドラゴンクエスト・キャラクターズ トルネコの大冒険2アドバンス～不思議のダンジョン～　56
ロックマン エグゼ2　66
マジカルバケーション　72
メダロット5 すすたけ村の転校生　76
ブレス オブ ファイアII－使命の子－　78
ボンバーマン64　79

新作！ スクープ76連発!!　84
biohazard／バーチャストライカー3 Ver.2002／スターウォーズ・ローグリーダー／RUNE／実況ワールドサッカー2002／パワプロクンポケット4／トマトアドベンチャー／ファイアーエムブレム 封印の剣／スナップキッズ／ボンバーマンマックス／ほか

■強力連載■
ファミ通キューブ+アドバンス特捜隊　12
新作ゲームクロスレビュー　18
バリバリ禁断の秘技　80
どうぶつの村だより　134
風来人新聞　136
マリオファン新聞　138
ポケモン金・銀放送局　140
トライフォースタイムス　142
ロックマンナビゲーション　144

■コミック■
レッツアミーゴ!!　さいとうりか　75
いい電子　アドバンス　みずしな孝之　120
ひちゃこのピクミン体験記　ひちゃこ　131
きょうのできごと　なっち　135

イラストランド　116
おたより刑事　118
アレクサンダー大塚の今月のA定食　119
編集部なんでも通信　120
ゲーム感想文　122
真相くんと噂ちゃん　122
新作ソフト発売スケジュール　124
ニンテンドウパワーソフトリスト　126
ファミ通協力店リスト　128
ルート64ビット　146

プレゼントは008ページ！
このマークは読者プレゼントのマークです。
応募方法はプレゼントのページにあります。

※本誌に掲載した商品の価格は、とくに断わりのないかぎりすべて税別です。

ニンテンドー ゲームキューブ、ゲームボーイ アドバンス、ゲームボーイ.カラー　ニンテンドウパワー
NINTENDO64 は任天堂の登録商標です。

GAME INDEX

■NINTENDO GAMECUBE ニンテンドーゲームキューブ
SSX TRICKY　91
巨人のドシン　90
実況ワールドサッカー2002　89
スターウォーズ・ローグリーダー ROGUE SQUARDRON II　87
スターフォックスアドベンチャー ダイナソープラネット　90
ソニックアドベンチャー2 バトル　50
大乱闘スマッシュブラザーズDX　別冊付録
どうぶつの森＋　34／134
バーチャストライカー3 Ver.2002　86
biohazard　84
ハイパーツポーツ2002 WINTER　91
ピクミン　44
ユニバーサル・スタジオ・ジャパン・アドベンチャー　91
RUNE　88

■NINTENDO64 ニンテンドウ64
ゼルダの伝説 時のオカリナ　142
ゼルダの伝説 ムジュラの仮面　142
ボンバーマン64　79
どうぶつの森　134

■GAMEBOY ADVANCE ゲームボーイアドバンス
アドバンスラリー　104
アニマルマニア どきどき相性チェック　105
ESPN Winter X Games Snowboarding 2002　107
ウィザードリィ サマナー　107
エキサイティングバス　107
カエルBバック　103
学校をつくろう!! アドバンス　108
川のぬし釣り5～不思議の森から～　97
機動天使エンジェリックレイヤー みさきと夢の天使達　108
筋肉番付～決めろ！奇跡の完全制覇～　107
グラディウスジェネレーション　105
グランボ　100
黒ひげのゴルフしようよ　108
携帯電獣テレファング2　105
ゴエモン ニューエイジ出動！　99
コラムスクラウン　106
THE KING OF FIGHTERS EX～NEO BLOOD～　101
サンサーラナーガ1×2　108
実況ワールドサッカーポケット　107
シャイニング・ソウル　97
上海アドバンス　110
スウィートクッキーパイ　106
スーパーパズルボブルアドバンス　106
スーパーマリオアドバンス2　別冊付録／138
SK8～Tony Hawk's PROSKATER2～　109
ストリートファイターZERO3↑　104
スナップキッズ　96
SLOT！PROアドバンス～宝船＆大江戸桜吹雪2～　110
ソニックアドバンス　54
大戦略 For ゲームボーイアドバンス　109
大麻雀　110
ダイヤドロイドワールド－イービル帝国の野望－　108
鉄拳アドバンス　101
闘魂烈伝アドバンス　105
どーもくんの不思議てれび　99
ドナルドダック アドバンズ　106
トマトアドベンチャー　94
ドラえもん ボードゲーム　103
ドラゴンクエスト・キャラクターズ トルネコの大冒険2アドバンス～不思議のダンジョン～　56
ナムコミュージアム　106
日本プロ麻雀連盟公認 徹萬アドバンス～免許皆伝シリーズ～　110
ハイパースポーツ2002 WINTER　105
爆転シュート ベイブレード 激闘！最強ブレーダー　104
パックマンコレクション　108
パワプロクンポケット4　92
ピンキーモンキータウン　109
ファイアーエムブレム 封印の剣　95
フォーメーションサッカー2002～めざせ！ワールドカップ～　102
BLACK BLACK～ブラブラ～　100
ブレス オブ ファイアII－使命の子－　78
ブレンダー ブロス　109
ボンバーマンマックス　98
マジカルバケーション　72
MUTSU(ムツ ウォータールーパー)　109
モンスターファームアドバンス　106
幽霊屋敷の二十四時間　105
LUNAR～LEGEND～　102
烈火の炎－THE GAME－　107
ロックマン エグゼ　144
ロックマン エグゼ2　66／144
ワールドアドバンスサッカー～勝利への道～　109

■GAMEBOY ゲームボーイ
きせかえハムスター　112
さくら大戦GB2 サンダーボルト作戦　111
シャーマンキング 超・占事略決　112
将棋3　112
シルバニアファミリー3 星ふる夜のすなどけい　112
ゼルダの伝説 ふしぎの木の実　142
Dr.リンにきいてみて！ 恋のリン風水　111
ハリー・ポッターと賢者の石　110
不思議のダンジョン 風来のシレンGB2～砂漠の魔城～　136
ポケットモンスター 金・銀・クリスタル　140
ミニー＆フレンズ 夢の国をさがして　111
メダロット5 すすたけ村の転校生　76
LOONEY TUNES COLLECTOR マーシャンクエスト！　112
Loppiパズルマガジン 考えるパズル第3号　111
わたしのキッチン　112

ファミ通キューブ+アドバンス
2
famitsuCUBE+ADVANCE
2002.FEBRUARY
no.32

ファミ通キューブ+アドバンス2月号

COVER
大乱闘スマッシュブラザーズDX（任天堂）
スーパーマリオアドバンス2（任天堂）
どうぶつの森＋（任天堂）
パワプロクンポケット4（コナミ）
ロックマン エグゼ2（カプコン）

キャラクターデザイン／松下進
イラストレーション製作／前田裕幸
(SUSUMU MATSUSHITA COMPANY)
エアブラシ／川崎秀紀
(SUSUMU MATSUSHITA COMPANY)

デザイン／村田順一

オールカラー！No.1任天堂マガジン！
Monthly
ファミ通
キューブ
+アドバンス
2002 2月
任天堂全面協力
1 別冊84ページ!!! スマブラDX
5大付録
2 マリオアドバンス2 別冊68ページ!!
3 2001ソフト年鑑別冊100ページ!!
4 スマブラDXとどうぶつの森+ ポスターカレンダー!!
5 キャラクター特製シール!!
ゲームキューブ アドバンス本体とソフトプレゼント
スクープ76連発＆超攻略10本立て!!

発行所　株式会社エンターブレイン
〒154-8528　東京都世田谷区若林1-18-10
☎03・5433・7850（営業局）
発行/株式会社エンターブレイン
© 2002 ENTERBRAIN,INC.　本誌記事の無断転載を禁じます。

CONTENTs

別冊84ページ!!　5大付録1
大乱闘スマッシュブラザーズDX
最強テクニック大作戦 最新版

別冊68ページ!!　5大付録2
スーパーマリオアドバンス2
ドキドキ冒険ガイド

別冊100ページ!!　5大付録3
2001ゲームソフト超完璧ガイド

5大付録4
ポスターカレンダー
大乱闘スマッシュブラザーズDX／どうぶつの森＋

5大付録5
特製シール
大乱闘スマッシュブラザーズDX／どうぶつの森＋／スーパーマリオアドバンス2　ほか

『スマブラDX』やアドバンス本体が当たる!!
読者プレゼント 8

読者全員サービス
ファミ通一族の陰謀 キラキラテレカの誘惑 10

一挙10タイトル！ 48ページブチ抜き大攻略!! 32

どうぶつの森＋	34
ピクミン	44
ソニックアドベンチャー2 バトル	50
ソニックアドバンス	54
ドラゴンクエスト・キャラクターズ トルネコの大冒険2アドバンス～不思議のダンジョン～	56
ロックマン エグゼ2	66
マジカルバケーション	72
メダロット5 すすたけ村の転校生	76
ブレス オブ ファイアII－使命の子－	78
ボンバーマン64	79

新作！ スクープ76連発!! 84
biohazard／バーチャストライカー3 Ver.2002／スターウォーズ・ローグリーダー／RUNE／実況ワールドサッカー2002／パワプロクンポケット4／トマトアドベンチャー／ファイアーエムブレム 封印の剣／スナップキッズ／ボンバーマンマックス／ほか

■強力連載■

ファミ通キューブ+アドバンス特捜隊	12
新作ゲームクロスレビュー	18
バリバリ禁断の秘技	80
どうぶつの村だより	134
風来人新聞	136
マリオファン新聞	138
ポケモン金・銀放送局	140
トライフォースタイムス	142
ロックマンナビゲーション	144

■コミック■

レッツアミーゴ!!	さいとうりか	75
いい電子　アドバンス	みずしな孝之	120
ひちゃこのピクミン体験記	ひちゃこ	131
きょうのできごと	なっち	135

イラストランド	116
おたより刑事	118
アレクサンダー大塚の今月のA定食	119
編集部なんでも通信	120
ゲーム感想文	122
真相くんと噂ちゃん	122
新作ソフト発売スケジュール	124
ニンテンドウパワーソフトリスト	126
ファミ通協力店リスト	128
ルート64ビット	146

プレゼントは008ページ!
このマークは読者プレゼントのマークです。
応募方法はプレゼントのページにあります。

※本誌に掲載した商品の価格は、とくに断わりのないかぎりすべて税別です。
ニンテンドー ゲームキューブ、ゲームボーイ アドバンス、ゲームボーイ カラー、ニンテンドウパワー、NINTENDO64は任天堂の登録商標です。

GAME INDEX

■ NINTENDO GAMECUBE ニンテンドーゲームキューブ

SSX TRICKY	91
巨人のドシン	90
実況ワールドサッカー2002	89
スターウォーズ・ローグリーダー ROGUE SQUARDRON II	87
スターフォックスアドベンチャー ダイナソープラネット	90
ソニックアドベンチャー2 バトル	50
大乱闘スマッシュブラザーズDX	別冊付録
どうぶつの森＋	34／134
バーチャストライカー3 Ver.2002	86
biohazard	84
ハイパーツポーツ2002 WINTER	91
ピクミン	44
ユニバーサル・スタジオ・ジャパン・アドベンチャー	91
RUNE	88

■ NINTENDO64 ニンテンドウ64

ゼルダの伝説 時のオカリナ	142
ゼルダの伝説 ムジュラの仮面	142
ボンバーマン64	79
どうぶつの森	134

■ GAMEBOY ADVANCE ゲームボーイアドバンス

アドバンスラリー	104
アニマルマニア どきどき相性チェック	105
ESPN Winter X Games Snowboarding 2002	107
ウィザードリィ サマナー	107
エキサイティングバス	107
カエルBバック	103
学校をつくろう!! アドバンス	108
川のぬし釣り5～不思議の森から～	97
機動天使エンジェリックレイヤー みさきと夢の天使達	108
筋肉番付～決めろ！奇跡の完全制覇～	107
グラディウスジェネレーション	105
グランボ	100
黒ひげのゴルフしようよ	108
携帯電獣テレファング2	105
ゴエモン ニューエイジ出動！	99
コラムスクラウン	106
THE KING OF FIGHTERS EX～NEO BLOOD～	101
サンサーラナーガ1×2	108
実況ワールドサッカーポケット	107
シャイニング・ソウル	97
上海アドバンス	110
スウィートクッキーパイ	106
スーパーパズルボブルアドバンス	106
スーパーマリオアドバンス2	別冊付録／138
SK8～Tony Hawk's PROSKATER2～	109
ストリートファイターZERO3↑	104
スナップキッズ	96
SLOT！PROアドバンス～宝船＆大江戸桜吹雪2～	110
ソニックアドバンス	54
大戦略 For ゲームボーイアドバンス	109
大麻雀	110
ダイヤドロイドワールド－イービル帝国の野望－	108
鉄拳アドバンス	101
闘魂烈伝アドバンス	105
どーもくんの不思議てれび	99
ドナルドダック アドバンズ	106
トマトアドベンチャー	94
ドラえもん ボードゲーム	103
ドラゴンクエスト・キャラクターズ トルネコの大冒険2アドバンス～不思議のダンジョン～	56
ナムコミュージアム	106
日本プロ麻雀連盟公認 徹萬アドバンス～免許皆伝シリーズ～	110
ハイパースポーツ2002 WINTER	105
爆転シュート ベイブレード 激闘！最強ブレーダー	104
パックマンコレクション	108
パワプロクンポケット4	92
ピンキーモンキータウン	109
ファイアーエムブレム 封印の剣	95
フォーメーションサッカー2002～めざせ！ワールドカップ～	102
BLACK BLACK～ブラブラ～	100
ブレス オブ ファイアII－使命の子－	78
ブレンダー ブロス	109
ボンバーマンマックス	98
マジカルバケーション	72
MUTSU(ムツ ウォータールーパー)	109
モンスターファームアドバンス	106
幽霊屋敷の二十四時間	105
LUNAR～LEGEND～	102
烈火の炎－THE GAME－	107
ロックマン エグゼ	144
ロックマン エグゼ2	66／144
ワールドアドバンスサッカー～勝利への道～	109

■ GAMEBOY ゲームボーイ

きせかえハムスター	112
さくら大戦GB2 サンダーボルト作戦	111
シャーマンキング 超・占事略決	112
将棋3	112
シルバニアファミリー3 星ふる夜のすなどけい	112
ゼルダの伝説 ふしぎの木の実	142
Dr.リンにきいてみて！ 恋のリン風水	111
ハリー・ポッターと賢者の石	110
不思議のダンジョン 風来のシレンGB2～砂漠の魔城～	136
ポケットモンスター 金・銀・クリスタル	140
ミニー＆フレンズ 夢の国をさがして	111
メダロット5 すすたけ村の転校生	76
LOONEY TUNES COLLECTOR マーシャンクエスト！	112
Loppiパズルマガジン 考えるパズル第3号	111
わたしのキッチン	112

読者プレゼント

いつも本誌を応援してくれる読者のみんなに素敵なクリスマスプレゼントをご用意しました～！　本誌アンケートはがきにご希望の商品番号を書いて送ってね。

ニンテンドーゲームキューブ用ソフト

3 GC **ソニックアドベンチャー2 バトル**

セガ

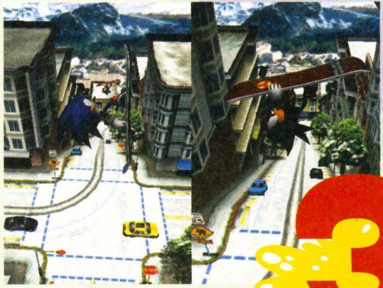

3名

4 GC **どうぶつの森＋**

任天堂

3名

ニンテンドウ64用ソフト

5 N64 **ボンバーマン64**

ハドソン

3名

ゲームボーイアドバンス用ソフト

6 GBA バトル&ネットワーク **ロックマンエグゼ2**

カプコン

18
CUSTOM
L or R

3名

7 GBA ドラゴンクエスト・キャラクターズ **トルネコの大冒険2アドバンス** ～不思議のダンジョン～

エニックス

5F LV11 HP 66/ 73 17501G

おばけきのこは 毒の息をはいた！

3名

8 GBA **スーパーマリオアドバンス2**

任天堂

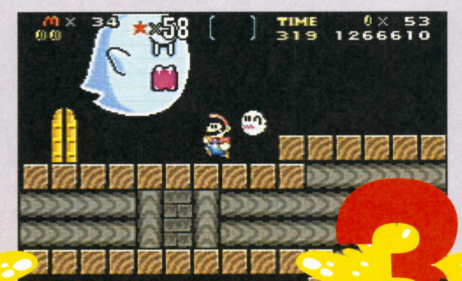

3名

ゲームグッズ

9 GOODs ピクミンCMソング **『愛のうた』＋ピクミンストラップ** （3色セット）

ファミ通キューブ編集部

Mr.NINTENDO 宮本茂氏サイン入り！

STRAWBERRY FLOWER

5名

10 GOODs ピクミンCMソング **『愛のうた』＋ピクミンストラップ** （3色セット）

ファミ通キューブ編集部

ストロベリーフラワーサイン入り！

5名

応募のきまり

希望の商品が決まったら、本誌とじ込みのアンケートはがきに必要事項と希望の商品番号、1と2の商品に関しては希望の色、本誌に対するご意見などを記入のうえ、お送りください（切手は不要です）。
※当選者は3月号で発表します。

2002年1月7日(月)
編集部到着分まで有効

はみだしおたより

今度のゲームキューブの新色は、赤と白で4月発売だ（予想）。（福岡県・岡幸一朗）

●派手な色が多いので、うぐいす色とか、ぐんじょう色などの渋い本体カラーも欲しいな。

ⓒ2001 Nintendo / HAL Laboratory,Inc. Charactersⓒ Nintendo / HAL Laboratory,Inc. / Creatures Inc. / GAME FREAK inc. / APE inc. Original Game cSEGA / cSONICTEAM / SEGA 2001 c2001 Nintendo
ⓒ2001 GAME ARTS/MEDIA RINGS CORPORATION ⓒ2001 HUDOSON SOFT ⓒCAPCOM CO.,LTD.2001 ALL RIGHTS RESERVED.
ⓒ2001 CHIUNSOFT／アーマードプロジェクト／バードスタジオ／すぎやまこういち／ENIX ⓒ1983,2001 Nintendo
※雑誌公正競争規約の定めにより、この懸賞に当選された方は、この号のほかの懸賞に当選できない場合があります。

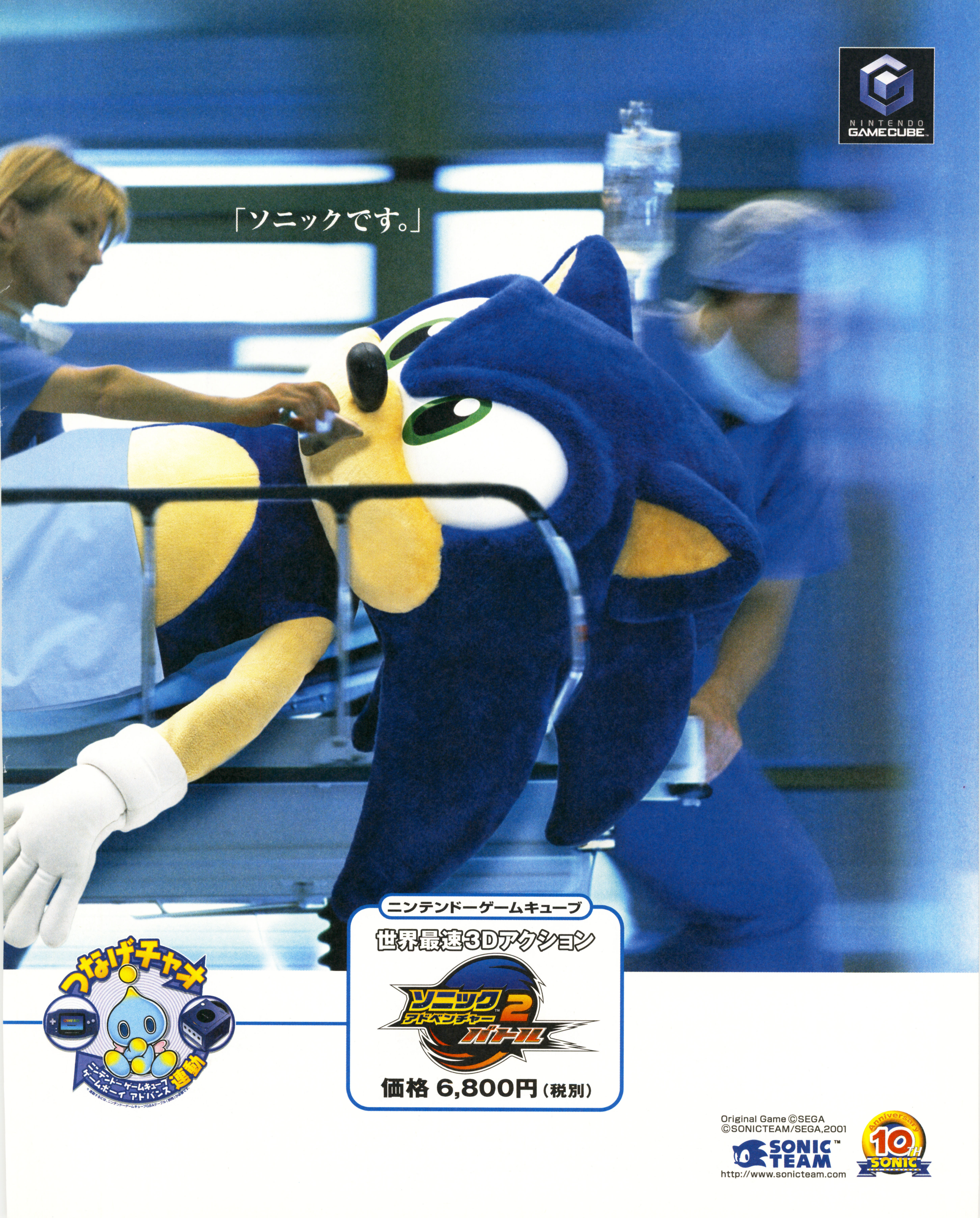
NINTENDO
GAMECUBE
GAME BOY
つなげチャオ
ニンテンドーゲームキューブ
ゲームボーイ アドバンス
連動
SONIC TEAM™
Anniversary
10TH
SONIC

「ソニックです。」

ニンテンドーゲームキューブ

世界最速3Dアクション

ソニックアドベンチャー™2バトル

価格 6,800円（税別）

※連動するには、ニンテンドーゲームキューブGBAケーブル（別売）が必要です。

Original Game ©SEGA
©SONICTEAM/SEGA,2001

http://www.sonicteam.com

応募者全員サービス!!

4 鬼武者2

カプコン

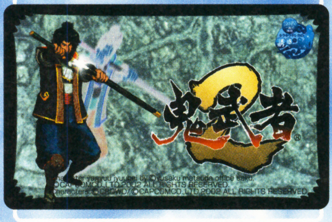

5 幻魔鬼武者

カプコン

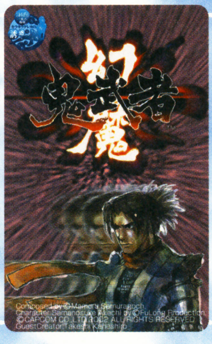

6 バーチャファイター4

セガ

Virtua Fighter 4

7 サクラ大戦4 〜恋せよ乙女〜

セガ

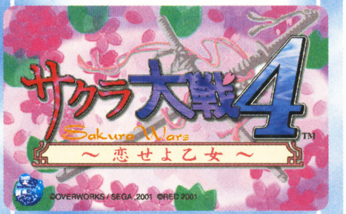
サクラ大戦4
Sakura Wars
〜恋せよ乙女〜

8 サクラ大戦オンライン 〜帝都の長い日々〜

セガ

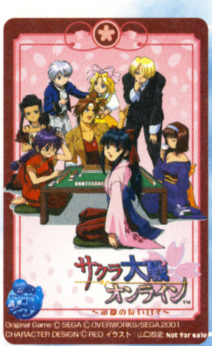
サクラ大戦オンライン

9 サクラ大戦オンライン 〜帝都の長い日々〜

セガ

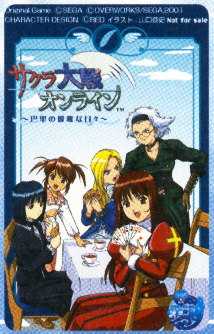
サクラ大戦オンライン

10 ワイルドアームズ アドヴァンスドサード

ソニー・コンピュータエンタテインメント

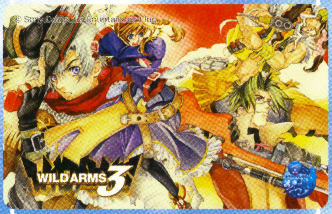

11 DEAD OR ALIVE3

テクモ

DEAD OR ALIVE 3

12 鉄拳4

ナムコ

13 ゼノサーガ エピソードI 力への意志

ナムコ

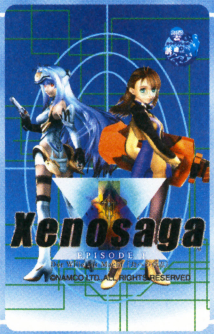

14 どうぶつの森＋

任天堂

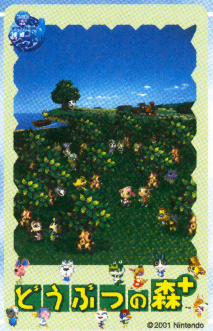

15 桃太郎電鉄×(ばってん) 〜九州編もあるばい〜

ハドソン

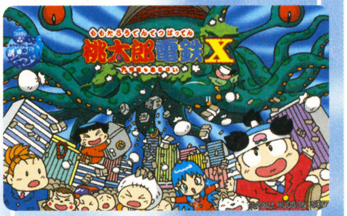

応募の注意

- 応募のきまりが守られていない場合は受け付けできません。
- 申し込み用紙と封筒は黒か青のボールペンで記入してください。
- 申し込み用紙には必要事項を必ず記入してください。
- コピーした申し込み用紙は無効です。
- 欲しいテレホンカードの番号に申し込む枚数を忘れずに記入してください。
- 2枚以上のテレホンカードを申し込む場合は、テレホンカードの番号と枚数、応募券の枚数、切手の金額を確認してください。
- 使用済みのものや端の破れた切手、収入印紙、現金などは同封しないでください。
- 必要な金額以上の切手が入っていても、差額は返却できません。
- 同封された切手が申し込みに必要な金額に不足していた場合、応募は無効となり応募物を返送させていただきます。
- 申し込んだテレホンカードの番号と枚数はメモしておいてください。

応募のあて先

〒136-8691　城東郵便局　私書箱25号
『ファミ通一族の陰謀〜キラキラテレカの誘惑〜』係

お問い合わせ

ファミ通一族の陰謀事務局　☎03・5677・5651

2001年12月21日(金)〜2002年5月31日(金)
※土、日、祝日および12月31日から1月4日をのぞく午前9時半から午後5時半まで

応募の締切　2002年2月28日(木)当日消印有効

©ATLUS　1994, 2002　©1997, 1999, 2000 GAME ARTS©GAME ARTS/ENIX2002 キャラクターデザイン：藤原カムイ　原案©2001 MARS　企画・ゲームプログラム©2001 アルファ・システム キャラクターデザイン©2001 桜瀬琥姫（Rig・Marge）　©2001 角川書店/ESP　Character yagyuu jyuubei by ©yusaku matsuda office saku,©CAPCOM CO.,LTD.2002 ALL RIGHTS RESERVED. Characters:©CROWD©CAPCOM CO.,LTD.2002 ALL RIGHTS RESERVED.　Composed by ©Mamoru Samuragoch. Character Samanosuke Akechi by ©Fu Long Production, ©CAPCOM CO.,LTD.2002 ALL RIGHTS RESERVED. Guest Creator:Takeshi Kaneshiro　Original Game © SEGA © SEGA-AM2/SEGA, 2001, 2002　© OVERWORKS / SEGA ,2001　©RED 2001　Original Game © SEGA © OVERWORKS/SEGA,2001 CHARACTER DESIGN ©RED　イラスト：山口泰史　Original Game © SEGA © OVERWORKS/SEGA,2001 CHARACTER DESIGN ©RED　イラスト：山口泰史　©Sony Computer Entertainment Inc.　©TECMO,LTD. Team NINJA 2001　©NAMCO LTD.,ALL RIGHTS RESERVED　©NAMCO LTD.,ALL RIGHTS RESERVED　©2001 Nintendo　©2001 HUDSON SOFT

namco
GAME BOY ADVANCE
GAME BOY ADVANCE
ゲームボーイ アドバンス
namco
鉄拳
TEKKEN ADVANCE
鉄拳アドバンス
1~2人用 対戦格闘ゲーム
GAME BOY ADVANCE
ゲームボーイ アドバンス
1人用 アクション/パズルゲーム
namco
PAC-MAN COLLECTION
パックマンコレクション
PAC-MAN
PAC-MANIA
PAC-ATTACK
PAC-MAN

**格闘ゲームの王者、
ストリートデビュー。**

鉄拳アドバンス
■小さくなっても「鉄拳」らしさは変わらない。
いつでもどこでもすぐファイト!

絶賛発売中　5,300円（税別）

**味わいつくそう、
パックマンの世界。**

パックマンコレクション
■パックマン、パックマニア、パックアタック、
パックマン アレンジメントのシリーズ4作品が1本に。

2002.1.11 発売　3,800円（税別）

1~2人用/アドバンス専用通信ケーブル対応　※通信対戦時のみ2人同時プレイが可能
通信ケーブルを使用して遊ぶ場合には、カートリッジが2個必要になります。

※ゲーム画面はハメコミ合成です。
©NAMCO LTD. phone 03.3375.7656 http://www.namco.co.jp/

オイーッス!! 今月から始まった新コーナー“ファミ通キューブ+アドバンス特捜隊”！ 毎月毎月、お得な情報や読者の生の声をみんなにビシバシ届けるぞ!! まずは“売れてるTOP 10&期待の新作TOP 20”からお送りするぜっ！

マンスリーデータ 2002.02

期待の新作TOP20

集計期間● 2001年11月5日～2001年12月2日

1 どうぶつの森+

2747ポイント

シミュレーション / 12月14日発売 / 任天堂
コミュニケーション / 価格6800円 / プレイ人数・1

↗2 前回

大人気コミュニケーションゲームの続編が、堂々の第1位。今作ではメモリーカードごとに村が作れるから、たくさんの村でその生活を気軽に楽しむことができるのだ。

2 ゼルダの伝説GC（仮題）

2218ポイント

RPG / 2002年末発売予定 / 任天堂
冒険・ファンタジー / 価格未定 / プレイ人数・1

↗4 前回

チンクル～ チンクル～ クルリンパッ

第2位は、ファンがいまかいまかと待ちかねる『ゼルダ』シリーズ最新作。グル・グルさんやマロンといった、シリーズおなじみのキャラクターたちは登場するのかな？

※写真はニンテンドウ64版『ゼルダの伝説 ムジュラの仮面』のものです。

3 スーパーマリオアドバンス2

2030ポイント

アクション / 12月17日発売 / 任天堂
ファンタジー・コミカル / 価格4800円 / プレイ人数・1～4

→3 前回

スーパーファミコンの名作『スーパーマリオワールド』をリメイクした『マリオアドバンス』第2弾が3位をキープ。今月号の別冊付録『ドキドキ冒険ガイド』もお見逃しなく！

4 マリオサンシャイン（仮題）

1983ポイント

アクション / 2002年夏発売予定 / 任天堂
冒険・ファンタジー / 価格未定 / プレイ人数・1

↗5 前回

※写真はニンテンドウ64版『スーパーマリオ64』のものです。

5 ポケットモンスター ゲームボーイアドバンス版（仮題）

あ！ やせいの
ソーナンスが とびだしてきた！

1025ポイント

RPG / 2002年発売予定 / 任天堂
冒険 / 価格未定 / プレイ人数・1

↗8 前回

※写真はゲームボーイ版『ポケットモンスター クリスタルバージョン』のものです。

6 ドラゴンクエストキャラクターズ トルネコの大冒険2 不思議のダンジョン

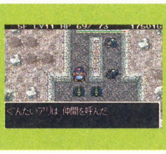

ぐんたいアリは 仲間を呼んだ

931ポイント

RPG / 12月20日発売 / エニックス
冒険 / 価格5980円 / プレイ人数・1～2

NEW 初登場

7 ソニックアドベンチャー2 バトル

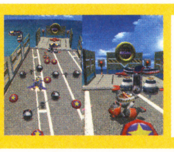

878ポイント

アクション・アドベンチャー / 12月20日発売 / セガ
冒険・ファンタジー / 価格6800円 / プレイ人数・1～2

→7 前回

8 biohazard

844ポイント

アドベンチャー / 2002年3月22日発売予定 / カプコン
アクション・ホラー / 価格未定 / プレイ人数・1

↘6 前回

9 バトルネットワーク ロックマンエグゼ2

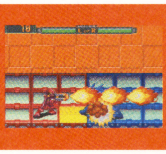

791ポイント

アクション・RPG / 12月14日発売 / カプコン
近未来・ロボット / 価格4800円 / プレイ人数・1～2

→9 前回

10 マジカルバケーション

570ポイント

RPG / 12月7日発売 / 任天堂
ファンタジー / 価格4800円 / プレイ人数・1～2

NEW 初登場

順位	タイトル	ハード／発売日／メーカー	ポイント
⑪	スターフォックスアドベンチャー ダイナソープラネット	GC／2002年春発売予定／任天堂	532
⑫	コロコロカービィ2（仮題）	GC／2002年5月発売予定／任天堂	496
⑬	モンスターファームアドバンス	GBA／12月7日発売／テクモ	342
⑭	ソニックアドバンス	GBA／12月20日発売／セガ	328
⑮	ファイアーエムブレム 封印の剣	GBA／今冬発売予定／任天堂	328
⑯	ファンタシースターオンライン（仮題）	GC／発売日未定／セガ	328
⑰	ボンバーマン64	N64／12月20日発売／ハドソン	308
⑱	メトロイドプライム（仮題）	GC／発売日未定／任天堂	302
⑲	黄金の太陽 ～失われし時代～（仮題）	GBA／2002年春発売予定／任天堂	295
⑳	バイオハザード0（仮題）	GC／発売日未定／カプコン	248

ボクたちワタシたち こんなに期待してますっ!!

どうぶつの森+

●どんな魚や虫が登場するのか、とても楽しみ（大阪府・11歳） **●今回も花火大会希望！ もちろん新イベントも希望！**（静岡県・16歳） **●寝るまえに、家族全員で「今度の村の名前は何にしよう？」と話しあってます**（岐阜県・32歳） **●毎日必ずプレイすることにして、1年間じっくりと楽しみたいと思っています**（神奈川県・23歳） **●もう1本買わなくても新しい村が作れるのがうれしい**（東京都・28歳） **●早く、子供といっしょに楽しみたいです**（新潟県・31歳）

ゼルダの伝説GC（仮題）

●大人リンクにも登場してほしい（群馬県・14歳） **●アクションは苦手なので、人のプレイを見るだけ。それでも『ゼルダ』が楽しみ**（茨城県・18歳） **●2D作品をアドバンスで！**（京都府・23歳）

スーパーマリオアドバンス2

●つぎは『スーパーマリオRPG』をアドバンスでプレイしたい（大分県・14歳） **●これからも、ドンドン昔のマリオ作品を移植してください。アドバンスの可能性を感じます**（和歌山県・20歳）

※期待の新作TOP10は、ファミ通キューブ+アドバンスのアンケートはがきによって同一の条件のもとに集計したものです。 ※お気に入りソフトTOP10および期待の新作TOP20のハードウェアの（）内の表記は、N64がニンテンドウ64、GBがゲームボーイ、SFCがスーパーファミコン、GBAがゲームボーイアドバンス、GCがニンテンドーゲームキューブを表しています。

ファミ通キューブ+アドバンス特捜隊

マンスリーニュース 2002.02

ニュースやトピックスもポップでキュートなカンジになりました。しかもあなたの1ヵ月を案じる占いつき！　堅苦しいことは抜きにしてゲームやゲームを取り巻く身近なニュースを見てみよう。そして謎のマンガも……。

【各プレゼントの応募要項】 はがきに郵便番号、住所、氏名、年齢と、この特捜隊ページの感想を書いて各係まで。締切は1月20日（消印有効）。

スタンプ　冬休みはJR西日本の列車に乗って『スマブラDX』スタンプラリーで豪華賞品をゲットしよう!!

JR西日本が12月29日から、冬休みスタンプラリー2002『大乱闘スマッシュブラザーズDX』キャンペーンを始めるぞ。条件にしたがい駅でスタンプをふたつ集めると、もれなくプレゼントがもらえるのだ。JR西日本のおもな駅で、左下のチラシ兼ラリーシートを手に入れ、右の表にあるスタンプ駅とゴール駅でスタンプを押そう。ゴール駅の景品交換所でそのチラシを見せれば、参加賞のスマブラDXピンバッジがもらえるぞ。さらにスペシャル駅の紀伊勝浦駅では、ピンバッジが全3種類もらえるうえ、Wチャンス賞のランチボックス、抽選でゲームキューブがあたる応募用紙がもらえるのだ。

JR西日本 冬休み
スタンプラリー
2002
駅でスタンプを2つあつめて、豪華賞品を手に入れよう!
10:00～17:00

ラリー期間
2001年12月29日
～2002年1月6日
・1月12日～14日
・19日・20日の
10:00～17:00

	スタンプ駅	ゴール駅
京阪神エリア	明石、芦屋、尼崎、茨木、宇治、王寺、大阪天満宮、大津、鳳、四条畷、大正、高槻、宝塚、奈良、姫路、ユニバーサルシティ	大阪、京都、三宮、天王寺
岡山エリア	尾道、倉敷、児島、西大寺、新倉敷、瀬戸、総社、津山、府中	岡山、福山
広島エリア	厚狭、岩国、宇部新川、小郡、可部、呉、西条、徳山、宮島口、三次、柳井、山口	下関、広島、防府、三原

NY　ニューヨークにポケモンセンターが開店

去る11月16日、アメリカ・ニューヨークのロックフェラープラザ内に、ポケモンセンターの海外1号店がオープンしたのだ。ポケモングッズの販売はもちろん、お店でしか手に入らないポケモン配布などの目玉もあり、連日多くの人でにぎわっているようだ。日本のポケモンセンターでは、コレを記念して下のようなグッズを発売中!

⬅NY店の店内。実物大のポケモン人形たちが待ってるぜ。

ゲームボーイアドバンスNY
／9800円

ピカチュウギター
／43000円

ポケモンセンターオリジナルNYフィギュア／9800円

マック　マクドナルドにポケモングッズ登場!!

12月26日から2002年の1月22日まで、日本全国のマクドナルドにポケモンがやってくるぞ。マックのメニュー"ハッピーセット（400円）"または"スーパーハッピーセット（450円）"に、8種類の動く（ポケモン人形のうちひとつがついてくるのだ。さらに、マクドナルド商品をいずれか1点以上購入した客を対象に、4種類のマクドナルド限定ポケモンぬいぐるみが480円で販売されるのだ。こちらも鳴いたり光ったりとしかけを搭載。

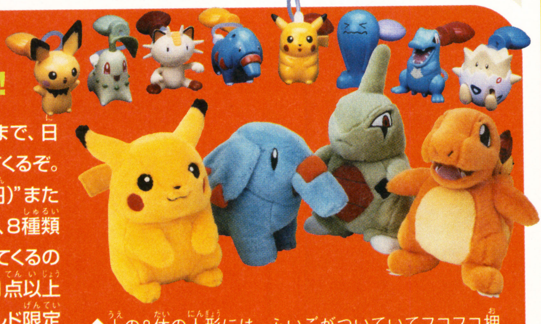

⬆上の8体の人形には、ふいごがついていてフコフコ押すとそれぞれのポケモン特徴的な部分が動くのだ。中央の4体ぬいぐるみは電池やヒモで動くしくみだぞ。

Xbox　北米先行発売のXbox発売3週間で100万台!?

11月15日に北米で発売されたXboxが、12月9日の時点で100万台以上出荷と発表されたぞ。一方、3日遅れで発売されたゲームキューブは最初の10日間で74万台を出荷している。

⬅マイクロソフトは、年末に向けてさらに50万台出荷する予定。任天堂はさらに60万台追加する予定。

新色　ライトボーイアドバンスの新色はライトパープル

ゲームボーイアドバンスを明るく照らす、サンセイブのライトボーイアドバンス（2680円）に新色登場！　ご覧のとおりのライトパープル。寒色系の本体に似合うぞ。これを5名にプレゼント！

プレゼント!

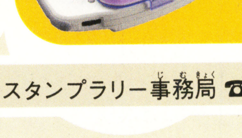

⬅はがきに欄外の必要事項を書いて、"パープル欲っスぃ"係まで送ってね。

限定　チョロQにF-ZERO Ver. 登場!

『F-ZERO for GAMEBOY ADVANCE』に登場するマシン、HOT VIOLETが完全限定生産チョロQとして石川玩具から発売されているぞ。価格は980円。これを3名にプレゼント!

プレゼント!

⬅はがきに欄外の必要事項を書いて、"バイオレット欲っスぃ"係まで。

●スタンプラリー問い合わせ先： スタンプラリー事務局 ☎06・9357・0225

©Nintendo・GREATURES・GAMEFREAK・TV TOKYO・SHO-PRO・JR KIKAKU

今月の食玩

リンクが食玩（お菓子といっしょに入っているオモチャ）になっているの知ってる？ カバヤ食品から発売されている『ゼルダの伝説ラムネ』は300円。3色（ゴールド、シルバー、ノーマル）5種類、全15種のフィギュアなのだ。各フィギュアとも『時のオカリナ』の名場面を再現。箱にどのシーンが入っているかが書いてあるのでダブりにくいのがグーなのだ。

Kabaya
★ゲームの感動場面をそのまま立体化!
THE LEGEND OF ZELDA
ゼルダの伝説 時のオカリナ
1998 Nintendo

今月のハロ

『機動戦士ガンダム』のハロが、話しかけると動きとおしゃべりで反応する卓上ペットロボットになったのだ。直径約10センチで価格は3980円。バンダイから発売。

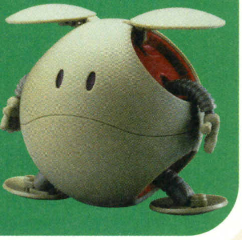

今月のピカチュウ

1998年から2000年にかけて完全限定予約で販売された幻のビデオ『ピカチュウのふゆやすみ』シリーズがレンタル化されたぞ。すでにリリース開始中。お店へ急げ！

ピカチュウのふゆやすみ
コレクション

今月のイベント　プレゼント！

『スーパーモンキーボール』の主題歌『エイエイプ〜！』を歌うOHA-ガール、あびる優ちゃんがCDの発売を記念して店頭ライブを開くのだ。日時は2002年1月19日（土）、東京秋葉原のヤマギワソフト館8階で開場14時、開演14時半の予定。シングルCD『エイエイプ〜！』を同店で購入すれば先着で整理券がもらえるぞ。読者には、イベントの入場券か優ちゃんのサイン色紙のどちらかを3名ずつにプレゼント。欄外の応募要項を見て“優欲っスィ”係まで。どっちが欲しいか明記！

←当日は生ライブはもちろん優ちゃんによる『スーパーモンキーボール』の見どころ解説なども。

今月の時計　プレゼント！

『ワールドアドバンスドサッカー』の発売を記念して作られたサッカーボール型置き時計を読者3名にプレゼント。欄外の応募要項にしたがって“時計欲っスぃ”係まで。

今月の駄菓子

袋を開けるとただよう甘栗っぽいスメルにクラクラ。噛めばグミだがマロンの味わい。見た目も甘栗そっくりでその名も『そっくり太郎』。明治製菓から50円で発売中。

キューブくん

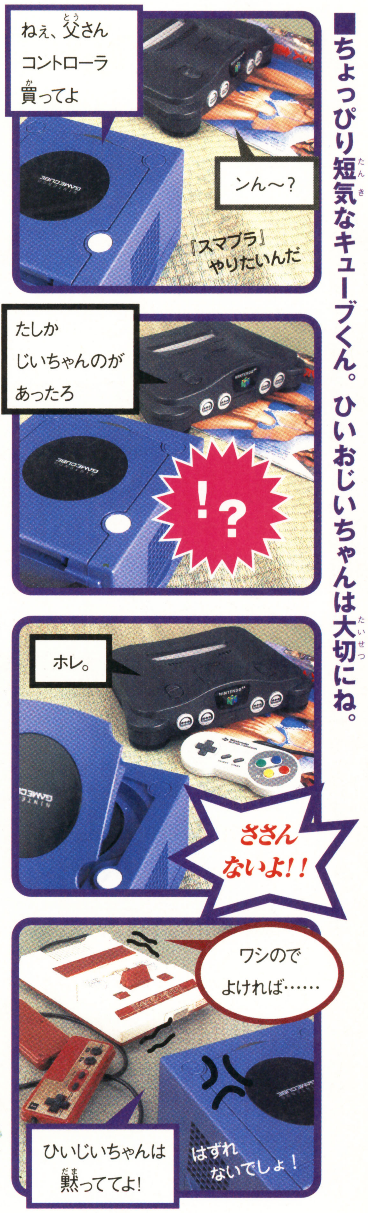
ねぇ、父さん
コントローラ
買ってよ
ンん〜？
『スマブラ』
やりたいんだ
たしか
じいちゃんのが
あったろ
!?
ホレ。
ささん
ないよ!!
ワシので
よければ……
ひいじいちゃんは
黙っててよ!
はずれ
ないでしょ！

■ちょっぴり短気なキューブくん。ひいおじいちゃんは大切にね。

今月の超ゲーム占い

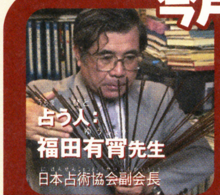

占う人：
福田有宵先生
日本占術協会副会長

今回は『スマブラDX』に登場する下の4人のキャラクターから、ピンと来たひとりを選んでね。選んだキャラクターによって、キミのこのひと月の運勢がバッチリわかってしまって困っちゃうのだ！

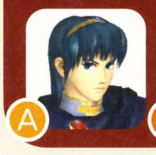
Ⓐ

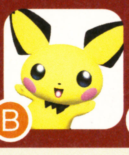
Ⓑ

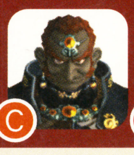
Ⓒ

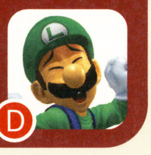
Ⓓ

Ⓐのマルスを選んだ人は
忙しく活気あふれる運だが、ムダな行動とライバルのジャマに注意。また、疲労も溜まりやすいので睡眠と食事は充分に摂ること。勉強は長期作戦。目標を決めて取り掛かろう。基礎学習と復習がカギ。

Ⓑのピチューを選んだ人は
社交的で人に好かれる時期。何に手を出しても努力すれば必ず好転するぞ。ただし規則的な生活を心掛け、視力の低下に気をつけよう。寝ながらのゲームプレイに注意。勉強は苦手な科目をがんばって吉。

Ⓒのガノンドルフを選んだ人は
グループの中心となって活躍するけど、自信過剰や失言には気をつけて。健康面は食べ過ぎに注意。ストレスを溜めないようにすれば安泰だぞ。勉強はマイペース。テストは始めと終わりを注意深く。

Ⓓのルイージを選んだ人は
迷うことが多いが強い意志で実行しよう。イエス、ノーはハッキリと。お金には厳しく。筋力トレーニングの継続が○。風邪、気管支に注意。勉強は深夜型を避け、わからないことは遠慮なく尋ねるべし。

●ハロ問い合わせ先：バンダイホビー事業部 ☎03・3847・5116　●あびる優関連Webサイト：http://www.avaxnet.co.jp/avexmode

©1999 Nintendo　©Nintendo・CREATURES・GAMEFREAK・TV TOKYO・SHO-PRO・JR KIKAKU ©ピカチュウプロジェクト99・2000・2001

ファミ通キューブ+アドバンス特捜隊

マンスリー掲示板
2002.02

さぁて、このページは熱～い意見の解放区"マンスリー放題掲示板"。毎号あるテーマについて、読者のみんなの生の声を大募集するぞ！　アンケートはがきの裏面にキミの意見をビシバシ書いて送ってくれよなっ!!

今月のお題：『任天堂に言いたいこと』

ファミコン、スーパーファミコン、ゲームボーイ、ニンテンドウ64……と、いつの時代でも"ゲーム"という世界で僕らを楽しませてくれる任天堂。この冬休みに『スマブラDX』や『どうぶつの森＋』、『マリオアドバンス2』といった任天堂ソフトを思いっきりプレイしようと考えている人も多いんじゃないかな？　……でも、好きだからこそ、あえて言いたいこともある！　というわけで、今月のテーマは**"任天堂に言いたいこと"**。さっそく、読者からのご意見を見てみよう。

「任天堂万歳！」なご意見

●**ゲームの楽しさを再認識させてくれるのは、やっぱり任天堂のソフト**（愛媛県・17歳）　●**任天堂のゲーム大好きです。つぎの"新しい遊び"に期待したい**（大分県・15歳）　●**ウチは家族はおろか、親族一同全員が任天堂ファンです**（福岡県・33歳）

各ハード・周辺機器についてのご意見

●**自分の好きな色があとから出るとすごくショックです**（滋賀県・6歳）　●**ゲームキューブはとにかく高い！　せめて10000円台に下がればいいのに……**（神奈川県・16歳）　●**アドバンスの画面が暗すぎて目に悪い**（愛媛県・11歳）　●**メモリーカードにも新色を希望**（滋賀県・14歳）

ゲームソフトに関するご意見

●**量より質ですが、やっぱり量もほしい**（東京都・24歳）　●**1本1本、妥協を許さないのはいいのですが……**（新潟県・17歳）　●**子供の心が育つようなソフトがあればいいと思う**（長崎県・34歳）

旧ハードに対するご意見

●**ニンテンドウ64をなくさないで**（大阪府・11歳）

●**ゲームキューブに力を入れるのはいいのですが、ニンテンドウ64を捨てないで**（埼玉県・22歳）

●**ニンテンドウパワーでニンテンドウ64も扱ってくれたらうれしいのに**（和歌山県・13歳）

そのほかのご意見

●**海外のゲームもプレイしたい**（埼玉県・26歳）

●**楽しみにしているのに発売日がよくのびる。予定どおり発売してほしい**（静岡県・15歳）　●**シリーズものもいいですが、『ピクミン』のような斬新な作品に期待します**（島根県・30歳）

キビしい意見の中にも、「それでも任天堂なら期待に応えてくれる！」そんなファンの気持ちが感じられた、第1回"言いたい放題掲示板"でした。

さて、次回のお題は**「任天堂以外のソフトメーカーに対して言いたいこと」**だぞ。アンケートはがきの裏面の記入欄にビシバシッと書いてくれ！

ゲームソフトご意見帳

大乱闘スマッシュブラザーズDX

ゲームキューブ　任天堂／11月21日発売予定

●**楽しいのひと言！**（宮城県・12歳）　●**相手をフッ飛ばす瞬間が快感！**（和歌山県・18歳）　●**キャラクターもステージも豊富で飽きない**（東京都・16歳）　●**隠れキャラが多くてサイコー！**（岡山県・11歳）　●**気分転換に最適**（神奈川県・15歳）　●**とにかく熱くなる！**（千葉県・12歳）　●**フィギュア集めがおもしろい**（千葉県・11歳）　●**任天堂以外のいろいろなゲームからもキャラクターを選んでほしい**（愛知県・13歳）　●**前作より使える技が増えたのがうれしい**（千葉県・14歳）　●**いちどやると病みつき**（群馬県・12歳）　●**家族全員で遊べます**（愛媛県・41歳）　●**カメラモードが楽しい**（北海道・32歳）　●**大勢で遊ぶと楽しさ倍増**（福岡県・12歳）　●**対戦だけでなく、ひとり用モードも充実**（長野県・18歳）　●**対戦だけでなく、ひとり用モードも充実**（長野県・18歳）

ピクミン

ゲームキューブ　任天堂／10月26日発売

●いままでにない楽しさだった（茨城県・20歳）

●あまり期待しないで買ったけれど、前評判どおりのデキだった（京都府・47歳）　●ピクミンがかわいい！　癒されます（千葉県・30歳）　●やり込み度が高くてハマりました（埼玉県・26歳）　●1日が短すぎてやりたいことができない。でも、このもどかしさが翌日の楽しみになる（神奈川県・27歳）　●オリマー（私）の言うことを素直にきくピクミンがかわいい（東京都・9歳）　●ピクミンを抜くときがカ・イ・カ・ン（群馬県・33歳）

お父さんお母さんにも言わせて！キューブ&アドバンス!!

●新作ソフトを買うたびに、ご近所のお母さんたちに「また買ったの？」と言われるんだけど、ウチはレジャー費の代わりに"ゲーム費"があるからいいの!!（宮城県・30歳）　●6歳と7歳の甥っ子とゲームに夢中のおじさんです。最近は子供たちにまったく勝てなくなり、自信をなくしています。ぜひ"おじさんでも勝てるゲーム特集"を組んでください！（埼玉県・37歳）　●幼稚園児の姪っ子は『どうぶつの森』のたぬきちと結婚して、どうぶつ村に住むのが夢らしい（神奈川県・23歳）　●『ピクミン』で、部品を集めきれない9歳の娘が「私はピクミンとの生活を楽しむからいいの！」と、何度も最初からプレイしています（愛知県・？歳）　●今月の付録シールも、子供たちにとられるまえにこっそり私のものに……（愛知県・34歳）

【はみだし特捜隊】11月14日のGBAケーブルの販売状況を特捜!!　というか、編集部近くの販売店Tに買いにいった!!　入荷数が少ないと言われて買えなかった!!　特捜終わり!!

day
x 066 / 100 / 0132
day
3
x 013 / 034 / 0086

© 2001 Nintendo

ピクミン

話題のTV-CMソング、ついにCD化!!

愛のうた
～ピクミンCMソング
STRAWBERRY FLOWER
© 2001 Nintendo

絶賛好評発売中

「ニンテンドー ゲームキューブ用ソフト ピクミン」CMソング

「愛のうた」

うた／ストロベリー・フラワー

1.愛のうた　2.涙があふれた　3.愛のうた（カラオケ）
TOCT-4345　¥1,000（税込）

お問合わせ　東芝EMI　ST制作2部/マーケティング1部　03-5512-8672

TOSHIBA-EMI LIMITED

新作ゲームクロスレビュー

今月のクロスレビュー／12月1日～12月31日発売のソフト

	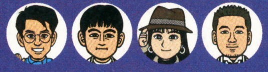	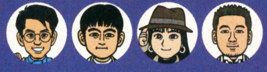
ニンテンドー ゲームキューブ™	ニンテンドー ゲームキューブ™	ニンテンドー ゲームキューブ™
12月7日	12月14日	12月20日
ユニバーサル・スタジオ・ジャパン・アドベンチャー	**どうぶつの森＋**	**ソニックアドベンチャー2バトル**
		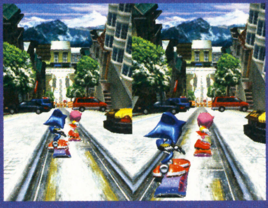
ケムコ／6800円	**任天堂／6800円**	**セガ／6800円**
バラエティー／キッズ	シミュレーション／コミュニケーション	アクション・アドベンチャー／コミカル・ファンタジー
ユニバーサル・スタジオ・ジャパンのアトラクションにちなんだ、数々のミニゲームで遊べる。	どうぶつが住む村で日々を楽しめる。ゲームボーイアドバンスと連動させて遊ぶことも可能。	セガの看板キャラクター、ソニックが画面狭しと大活躍するアクションゲーム。

	ユニバーサル・スタジオ・ジャパン・アドベンチャー	どうぶつの森＋	ソニックアドベンチャー2バトル
 水ピン アンケートはがきを送ってくれてる読者のみなさん、いつもありがとう!! 編集部へのメッセージつきが多くて感激。励ましあり苦言ありで、元気と勇気をもらってます。毎月大量に届くけど、全部読んでるんでこれからもぜひ!!	**5** タイニーなゲームの集合体。どのゲームもグラフィックはそこそこながら、システムやゲーム性がチープ。粗い作りが見え隠れ。画面切り替え式のパーク内の移動は迷う。現実では迷わず歩けるボクが、ゲーム内では行きたい場所に行けずにイライラ。	**10** 改良版とはいえ、“ゲーム”ではなく箱庭の中で生活を楽しむという感覚は新鮮。アドバンスとの連動や博物館などの新要素だけでなく、細かい部分の改良がさらに魅力を増している。個性的なキャラが増えたのも◎。複数人でプレイしてこそ満喫できる。	**9** ハイスピードなアクションあり、宝捜しあり、シューティングありと欲張りな作り。さらに育成や対戦プレイが楽しめるうえに、アドバンスとの連動も可能。グラフィックは高品質。視点の関係で状況がわかりにくいのが難点だが、ノリで楽しめる。
 ローリング内沢 年末は任天堂のハードだけでもこんなにゲームが発売されます。全ハードとなるともうたいへんな数です。限りあるおこづかいで何を買うか、その指標にしていただければ幸いです。ガンバリました、今回のクロレビ。	**5** USJの世界観が味わえる点では◎。ただ広い園内を徘徊しているだけ感は強く、移動する過程においてもっとゲーム的に楽しめる要素がほしい気がしました。また各アトラクションのゲームもオーソドックスで、魅力としては淡かったです。	**9** コミュニケーションツールとしての要素が増え、より箱庭内でやれることが広がった。自由度は高いがゲームの目的を自分で見いださなければならないので、それが苦手な人だとツライか。カップルや親子にぜひプレイしてもらいたいソフト。	**9** これでもか、というくらいのボリューム感。スピード、破壊、謎解き、育成、対戦などなど、数々のゲームの楽しさ(気持ちよさ)がギュッと詰まっている。それぞれの要素の質も高く、そのバランスも◎。難易度はちょい高めでゲーマー向けか。
 本田やよい 怒濤の年末進行に、私のお肌はすっかりボロボロ。いま抱えている仕事が終わったら絶対エステに行くんだもん。エステティシャンにひざまずかれて(←やや誤解あり)、コマダムのごとき優雅な時間を過ごすのよ～ホホホ。	**5** 広い園内や、アトラクションの行列などを忠実に再現したいという気持ちはわかる。でもゲームなんだから不自由さを持ち込む必要はないと思う。楽しさよりもめんどくささが先に立つ。クイズは難しすぎておそらく一般人にはお手上げ。	**8** ニンテンドウ64版がシステムといい世界観といい、ある意味完成されたゲームなので、手の加えようがないと思いきや、ちゃんと新要素が加えられてる。収集の楽しみがさらにアップ。ひねもす散歩したり釣りしたりメール書いてのんびり過ごしましょ。	**8** くぅ～!!　何なのこの爽快感は。ソニックってこんな気分だったのね。アクションが苦手な人や酔う人は、シューティングや宝捜しで遊べて門戸が広い。音声が英語と日本語の両方楽しめるのもイカス。何よりチャオかわいすぎ!!　たまらん。
 デビル藤原 最近、ファミ通に戻っていったバカタール加藤の席に行って、某サッカーゲームで対戦するのが日課になってます。負けると一日中、仕事する気になれません。勝つとうれしいんですが、今度は再戦を要求されて仕事に戻れません。	**5** 各アトラクション(ミニゲーム)で元映画の雰囲気を味わえるのは○。しかし、どれもバランスが悪い印象を受けてしまう。グラフィックは凝っていて、テーマパークに行ったようなワクワク感が得られるが……。会話もなんとなく素っ気なくて寂しい。	**9** 基本システムはニンテンドウ64版と同じ。しかし新要素の追加によって、より深みのあるゲームになった。自由気ままにのんびりと遊べるコンセプトは、ある意味癒し系です。ゲームボーイアドバンスとの連動もいい感じ。しかもカートリッジいらずだし。	**8** このシリーズのウリであるスピード感は健在。多人数で遊べるバトルモードで、スピードを競ったり、撃ちあったりと多種多様な対戦方法があるのもいい感じ。ライトユーザーへの気配りが随所に見受けられるわりには、難易度が若干高いような気が……。

ニンテンドー ゲームキューブ™

12月27日

SSX TRICKY

3/6
3920
1000
Tricky
39 mph
0:21.65

エレクトロニック・アーツ・スクウェア／5800円

アクション／スノーボード

アクロバチックなトリックを競う競技を題材にしたスノーボードゲーム。豪快な技をくり出せ！

8 豪快な演出で爽快なプレイを楽しめるが、繊細な操作も必要。難易度はやや高め。レース中にキメるトリックが速さに結びつくシステムは、よく考えられていておもしろい。隠し要素が多いのも楽しさのひとつ。グラフィックは美麗で臨場感が高い。

7 まるでジェットコースターのようなスピードの爽快感が味わえる。コースレイアウトも多彩で見た目も楽しく、操作性もよい。多くのボタンを使用するトリックは難易度が高く最初は戸惑い気味。そこをクリアーできる人なら楽しめると思う。

7 雪の上をボードに乗って走るのが超気持ちいい。多少めちゃくちゃに滑っても、ちゃんとゴールできたり点数が入ったりするのはいいところ。音や演出も文句なしにイカス。キャラやモードがもう少しスムーズに選べるともっとよかったな。

7 スピード感とトリックを決めたときの爽快感は秀逸。基本操作の操作感はよいが、高難易度のトリックを決めるためのボタン操作はけっこう難しい。しかしチュートリアルがしっかりしているので慣れるまでの時間はさほどかからないはず。派手な音楽と演出も◎。

NINTENDO64

12月20日

ボンバーマン64

ハイスコア 100
スコア 0
タイム 56
50
110
30
5
5
POWER

ハドソン／5800円

アクション／コミカル

爆弾を仕掛けて敵を倒していこう。対戦モードのほかにも、パズルゲームが2本収録されている。

7 基本はいつもの『ボンバーマン』。改良点はあるが、プレイ感覚や魅力はそのまま。今回は『ぱにっくボンバー』や『さめがめ』、その他多くのミニゲームも収録されていて、複数人が集まってのプレイに最適。ファンよりむしろ、興味がある程度の人に。

5 本編の『ボンバーマン』以外にも各種ミニゲーム満載でパーティーゲームとしては◎。ただ気になったのは4人プレイだと急に操作が重くなりギクシャクしたカンジになること。テンポが命の『ボンバーマン』だけにちょっといただけない。

7 ボンバーマンはもちろん、さめがめや落ちゲーも遊べてお得感倍増。といってもけっきょくはボンバっちゃうんだけどね。やっぱり爆弾の威力を上げて敵や対戦相手を倒すのは気持ちいい。ボンバーマンパークはちょっと消化不良で物足りないかな。

7 『ボンバーマン』シリーズが収録されているのでお得度満点。さらに2種類のパズルゲームがあるのもうれしい。とはいってもどれも過去の作品なので、安心して遊べるが目新しさはない。まあ対戦プレイはあいかわらず熱いですけどね……。

ゲームボーイ アドバンス™

12月6日

筋肉番付
～決めろ！ 奇跡の完全制覇～

72.5
ケイン
STAMINA

コナミ／5800円

アクション／スポーツ・キッズ

三色筋肉やSASUKEなど、人気テレビ番組『筋肉番付』でおなじみの種目が遊べるぞ。

6 ミニゲームの集合体。『筋肉番付』らしさを十分味わえるのが魅力。SASUKEは場面によって操作方法やコツが変わるため飽きさせない。逆に特訓モードは、キャラの成長のための同じ作業のくり返しで苦痛。難易度が高く、コツをつかむまでは要ガマン。

5 『ハイパーオリンピック』系の連打＆タイミングを使用したシステム。SASUKEは一発勝負なので失敗したそこでゲームは終わり。苦手な人はぜんぜん先に進めないのでツライか。この悔しさをオモシロイと感じてプレイできる人なら楽しめるかと。

6 スタートボタンで操作方法を確認できるのは親切。ステージや競技ごとに毛色が違うのもおもしろい。でもLRボタンの連打はAボタン以上に難しいし、スタミナがすぐに切れてしまうのも納得がいかない。BGMやグラフィックもいまいち地味。

7 簡単に言えばミニゲームの集合体。テレビ番組『筋肉番付』の雰囲気は十分味わえる。ゲームはボタン連打とタイミング押しがすべて。キャラ育成部分はずっと同じ作業のくり返しになってしまうので、ちょっとツライですな。難易度はけっこう高め。

ゲームボーイ アドバンス™

12月6日

爆転シュート ベイブレード
激闘！ 最強ブレーダー

タカオ
VS
セーイチ
こうげき
ガード
いくぞっ！
ドラグーン！

ブロッコリー／5300円

アクション／アニメ・キッズ

パーツを組み合わせて自分だけのベイブレードを作り、ライバルたちを倒していこう。

6 シミュレーション性、アクション性、成長など多くの要素がうまくまとまっている。ベイブレードらしさを味わえるのは○。カスタマイズもそれっぽくて楽しい。ただ、パーツが多数あるのにけっきょく使うものが偏りがち。バトルが作業的なのは残念。

5 パーツの組み合わせによる改造の楽しさはそのままに、バトル中にベイブレードに作戦指示が出せるようになり戦略性もアップ。しかしゲームとしてはそのバトルのくり返し、もう少しメリハリのある展開や、ほかの楽しさがほしい気もしました。

7 グラフィックがキレイ。文字も大きくて読みやすい。中断はできず、バトル後のオートセーブのみだけど、バトルの時間が短いので問題なし。プレイヤーの操作とカスタマイズが勝利のカギを握るという、お約束のバランスもなかなかいい感じ。

6 グラフィックはいい感じで子供心をくすぐる。前作とは違い、ベイブレードの操作が行えるようになった点は○。バトルが若干単調なのと、1回にかかる時間がけっこう長いために、途中でダレてしまうかも。カスタマイズはなかなか楽しくてハマる。

ゲームボーイ アドバンス™

12月7日

ダイヤドロイドワールド
―イービル帝国の野望―

ドロイド
HP 055
DP 100
SP 020
100
ローバットII

エポック社／5300円

RPG・シミュレーション／ロボット

人気のおもちゃ『ダイヤロイド』が題材。バトルで手に入れたブロックをダイヤロイドに装着していこう。

6 お子様向きのRPG。移動や話の展開が簡略化されているのは、対象者を考えれば○。ただ、フラグ立ての感覚が強いのは残念。一転、戦闘は間合いや射程の概念があってやや複雑。適度な戦略性を味わえる。考える戦闘を楽しみたいお子様にはピッタリ。

4 同じ場所を何度も行き来するフラグ立て感たっぷりの構成。そのおかげで、ゲームのテンポが崩れている印象。またインターフェイスもイマイチで、わかりづらく遊びにくい。戦闘システム自体はフツーに楽しめるものの　もったいないカンジ。

7 ロボット本体や経験値がブロックというのが斬新。得た経験値を仲間全員で分けるも、ひとりに集中するもよし。自由なプレイが楽しめる。サクサク進みストレスのない戦闘もグー。ただザコとボスのバランスがやや難あり。BGMが少なく寂しい。

6 システムはオーソドックスなタイプのRPG。経験値をブロックにしてカスタマイズするという点はおもしろい。サクサク進むストーリーやテンポのよい戦闘など、どちらかというと低年齢層向け。そのため全体の奥深さはあまり感じられない。おしい！

※このコーナーでの評価は、サンプル版（ほぼ製品と同様のもの）を使用しています。
※発売日の上のレビュアーのマークは、その批評家がオススメするソフトです。
サンプルが入手できなかったゲームについては、欄外での紹介にとどめ評価はのちの号で掲載します。
※数字は10点満点の総合評価です。

ゲームボーイ アドバンス™

12月7日

アドバンスラリー

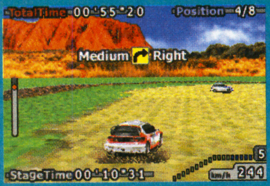

エム・ティー・オー／4980円

アクション／ラリーレース

14ヵ国、全42のコースをラリーカーで走破しよう。音声でコースをナビゲートしてくれるぞ。

8

ドット絵で完全に3Dを表現。動きがややぎこちないが、路面のアップダウンまで再現されてるのは立派。それゆえコースの先が見えず、ナビの指示が本当に頼りになる本格派。操作の難易度は適度で、ドリフトの爽快感を味わえる。モードの多さも◎。

7

ビックリしたのが、アップダウンのあるコースレイアウトとリプレイ画面。よくできてます。それとナビゲーターとしてドライバーに指示を送るコ・ドライバーモードという発想がオモシロイ。ドリフト感覚も気持ちよくレースファンなら◎。

6

音質が低く、がさがさしている。BGMも単調。肝心のレースは、悪路とはいえ走りにくすぎ。クルマの性能にもよるけど、車体が横滑りしすぎて走りづらい。それが醍醐味のゲームとはいえ、楽しさを感じられるか否かは人によるかも。

8

コースにアップダウンがあるので、先が見えずに焦ることもしばしば。しかしナビゲーターの指示音声があるので安心。ある意味本格的で緊張感がありますな。ドリフトの爽快感も十分に味わえる。携帯機のレースゲームとしてはかなり完成度が高い。

ゲームボーイ アドバンス™

12月7日

モンスターファームアドバンス

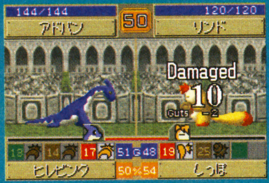

テクモ／5800円

シミュレーション／育成

シリーズ最新作。CDではなく、文字を入力してモンスターを誕生させるシステムになったぞ。

7

基本は他機種版と同じ作り。少しずつ強くなる過程を実感できるのが楽しい。育成の方向性が多いのも魅力。ただ、演出が少なく進行は淡々としがち。モンスターの動きが味気ないのも残念。言葉を入力してモンスターを生み出すのはお手軽でハマる。

8

育成＆戦闘の楽しさはオリジナルのまま。それにつけ加えケーブルを使えば4人でタッグマッチができるのもオモシロイ。モンスター誕生は言葉での入力となりCDでの誕生とは違った意味で魅力的に。遊びやすいテンポのよいゲーム構成も◎。

7

見た目がぜんぜんかわいくないモンスターでも、育てていくうちに愛着がわく。グラフィックはきれいで画面も見やすく、テンポの早い展開も好感。前もって予定を入れておいても、大会の当日に自分で選ばなきゃいけないのが良し悪しかな。

8

これまでCDなどでモンスターを生み出したが、今作では言葉で生み出すという新システムに変更。これがお手軽でかなりハマる。育成や戦闘はこれまでのシリーズと基本的には同じ。イベントが少なく、同じ作業のくり返しになりがちなのはマイナスポイント。

ゲームボーイ アドバンス™

12月7日

ナムコミュージアム

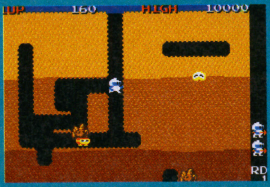

ナムコ／3800円

アクション／コミカル

『ミズ・パックマン』や『ギャラガ』、『ディグダグ』など懐かしのゲームが5本収録されている。

6

とくになんの演出もなく、5本の名作ゲームが収録されているだけ。それぞれの移植度は高い。成り立ちから言って各ゲームの内容を評価するのは無意味。新たに楽しみを見つけるのはツラいものの、懐かしく思ってプレイしたいゲームがあるなら○。

7

レトロゲーマーのコレクターズアイテムとしての価値だけではなく、現在でも楽しめるそのゲーム性に拍手。またオリジナル版と遜色ないサウンドも魅力的。コストパフォーマンスも◎。『ポールポジション』収録もファンならうれしいところ。

5

ある意味ユーザー限定ゲーム。たしかに昔の名作ばかり揃ってるけど、あまりに古すぎるし、何の手も加えられてないので、いま改めて遊ぶとかなりつらい。レトロゲーをそのままアドバンスで遊びたくてたまらない人にしか勧めません。

7

グラフィックや音楽の移植度はかなり高く、昔を懐かしむといった点ではポイントが高い。収録されているタイトルもそれなりに満足。しかしながら携帯機のため、画面が小さくてかなり見づらい。ゲームごとに攻略のヒントがあるのは親切で○。

ゲームボーイ アドバンス™

12月7日

マジカルバケーション

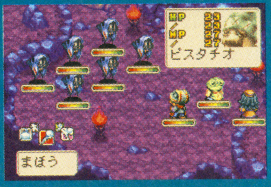

任天堂／4800円

RPG／冒険・ファンタジー

魔法学校のクラスメートと異世界を冒険していこう。精霊の力をかりれば強力な魔法が使えるぞ。

9

システムやマップが複雑なぶん、やりがいのあるRPG。グラフィックがキレイで引き込まれる。初めから登場人物が多くて把握するのに苦労するが、じっくりプレイすれば問題にはならない。ストーリーが重厚なこともあって、お子様には難しいかも。

9

オリジナリティー溢れるグラフィックとストーリー、個性溢れる登場キャラ、読みやすい文字フォントなど丁寧な作りに好印象。映画『スタンドバイミー』を彷彿とさせるような、仲間どうしの友情や信頼関係の物語がワクワク感を増幅させる。

8

静かで奥の深い世界観、すぐ性格が把握できる個性的なメンバー。魔法と魔物退治、長い休み。単体でも魅力的なこれらの要素が微妙に入り混じり、不思議な魅力をかもし出す。物語は意外と大人向け。絵本のような雰囲気に惑わされるなかれ。

9

15人もの仲間がいるのは驚きだが、人によっては把握しづらいかも。ファンタジックな世界観は○、でもストーリー展開はけっこうヘビー。グラフィック、システム、キャラ設定と、どれも高水準なので十分楽しめる。間口もそれなりに広いと思う。

ゲームボーイ アドバンス™

12月7日

ワールドアドバンスサッカー ～勝利への道～

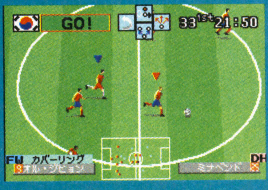

ハンズオン・エンタテインメント／5200円

アクション／サッカー

実際に選手を動かすだけではなく、作戦指示を出して試合を観戦する監督モードもあるぞ。

4

アクションと監督モードの両方のプレイが可能。育成要素もあって盛りだくさん。アクションはレスポンスが悪いうえボールの奪い合いが激しく、思いどおりのプレイが困難。監督モードは指示の効果がわかりにくいのが難。全体に中途半端で作りが粗い。

4

操作性や選手の動きはスムーズとは言いにくいが、簡単操作で多彩なプレイが味わえるのがポイント。プラス、シミュレーションゲームである監督モードでも遊べコストパフォーマンスは高いかも。オーソドックスな作りで安心感はあるが。

5

選手の育成、選手モード、監督モードなど、さまざまな遊びかたが楽しめる。でも肝心の選手のグラフィックが小さくて見づらいし、ユニフォームも区別しづらい。監督モードで試合の途中に中断セーブができないのは携帯機用ゲームではちょっと……。

5

モードが多彩で盛りだくさん気分が味わえる点は○。アクションモードでは、操作性がイマイチ悪い。ボタン入力の受けつけが悪いので、思いどおりに動かしにくいのがマイナスポイント。監督モードは細かく介入できる部分が多いのでそれなりに楽しめる。

ゲームボーイ アドバンス™

12月7日

学校をつくろう!! アドバンス

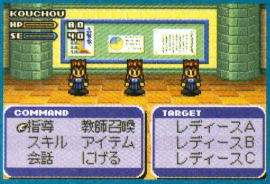

ビクターインタラクティブソフトウェア／4980円

シミュレーション／コミカル

校長先生になって、学校を経営しよう。不良生徒などを更正させ、日本一の学校を目指せ。

7 不良生徒とのRPG的な戦闘、運動部員の育成、イベント捜しなど、趣向の異なるシステムがうまくまとまっている。1日にやるべきことが多く盛りだくさんな内容。ただ、けっきょく毎日同じことのくり返しで、徐々に作業的な感覚が強くなるのは難点。

7 インターフェイスが秀逸。とても遊びやすい。ただコマンドを選択していくだけではなくさまざまな仕掛けも満載で、なかでもRPG風の戦闘による教育指導がオモシロイ。ただ、経営具合のリアクションが見えづらいという点もあるんですが。

9 不良生徒の指導はRPG風、教師育成やクラブの強化などはシミュレーション風と、楽しめる要素が満載。広い校内を一瞬で移動できる、表示がスムーズで画面も見やすいなど、さまざまな点で洗練されていて、ストレスをまったく感じなかった。

7 お手軽に学校運営が味わえる。学校の運営が軌道に乗るまでは、やることがいろいろあるので楽しい。しかし、ある程度軌道に乗ってしまうと、ひたすら同じ作業のくり返しとなってしまう感あり。移動関連のシステムはかなり親切でありがたい。

ゲームボーイ アドバンス™

12月7日

大戦略 For ゲームボーイアドバンス

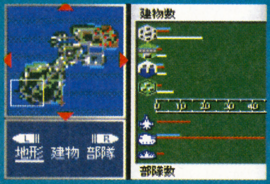

メディアカイト／4980円

シミュレーション／戦争

『大戦略』シリーズ最新作。軍の指揮官となり、ユニットを操って敵軍を全滅させよう。

7 ウォーシミュレーションのファンにターゲットを絞った作り。登場する兵器の種類が多く、時刻と天候で視界や攻撃力が変わるなど、本格派を志向する人向きのディープさ。ユニットのレベルアップもあるので、チクチク楽しむといい。上級者向き。

5 登場兵器400以上、マップは全40と携帯ゲームでありながらその内容は本格的。モバイルアダプタGBで兵器やマップのダウンロードができたりとファンならうれしいところ。しかしながらシステム的に良くも悪くも初心者を寄せつけない印象は感じる。

6 データ類が気軽に見られなかったり、表示がわかりづらかったりと、その道の人向けな感はあるもののいちおうは初心者でも遊べる。でもヘックスが小さくて操作しづらい。色使いがさびしいので画面も地味な印象。BGMももっとほしいなあ。

7 硬派のウォーシミュレーション。ゲームを盛り上げるイベントやビジュアルはなく、ひたすらストイック。そのためプレイヤーを限定するが、適合する人はまちがいなくハマるはず。ユニットの情報は数値以外にも機体に関する解説がほしい気が……。

ゲームボーイ アドバンス™

12月13日

大麻雀

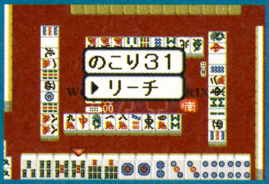

ホリ／4800円

テーブル／麻雀

本格的な4人打ちが楽しめる。トーナメント戦やフリー対戦など、各種モードが用意されている。

6 基本はインチキなしの4人打ち。シンプルながら、麻雀シミュレーターとして不足のない作り。突出した部分はないが不満もない。捨て牌が小さくやや見にくいが問題にはならない程度。コンピューターの思考は速からず遅からず。特徴のなさが難点か。

5 ほかの麻雀ゲームと較べて特出すべき部分が見あたらない。対戦相手のキャラが立っているわけでもなく、テンポがいいわけでもない。しかし出来が悪いわけでもないオーソドックスな麻雀。テレビゲームならではの何かしらの要素はほしいとこ。

6 麻雀ゲームのポイントは、牌の見やすさとリアルな対局。その点はいちおうクリアーしてるものの、それ以外の要素がさびしい。BGMは少ないし、キャラの声もざらついてる。人物の表情が乏しいのもさびしさ倍増。対局中の中断ができないのはマイナス。

6 本格派の4人打ち。対局の展開もそこそこ速く、ストレスなく遊ぶことができる。これといった不満点はないが、逆にこれといった突出した部分もない。そういった意味では安定ソフトである。ゲームは淡々と進行するが、意外にはまってしまう。

ゲームボーイ アドバンス™

12月13日

実況ワールドサッカーポケット

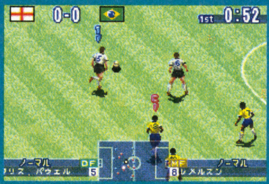

コナミ／5800円

アクション／サッカー

世界40ヵ国の代表チームから好きなチームを選び、インターナショナルカップでの優勝を目指せ。

6 リアル系のグラフィック。選手の動きやプレイヤーのできることも本格的。それゆえ、アドバンスの画面と操作性で不満なくプレイできるようになるまでは苦労する。画面にフィールドのごく一部しか表示されないため慣れも必要。実況は盛り上がる。

7 パスがサクサク繋がるし、選手の細かい動きもよい。携帯ゲーム機用のサッカーゲームとしては非常によい出来だと思います。小さな画面のせいか他の選手の位置や動きがわかりにくい印象もありますが、馴れればあまり気にはならないかと。

6 バリバリ入ってる声と、イカスBGMが雰囲気を盛り上げる。キャラクターが大きくて操作しやすいし、画面も見やすい。でもフィールドがななめなのはなんでなの？　中断できないのとチーム選択の時の文字があまりに小さすぎるのはどうかと。

7 キャラが大きくて見やすいんだけど、その分周囲の状況がわかりにくいのが難点。ルールやフォーメーションが細かく設定できるのは○。収録されている国や選手の数、各選手の能力など、データ部分も大満足。試合展開は力押しになりがちだけどね。

ゲームボーイ アドバンス™

12月13日

コラムスクラウン

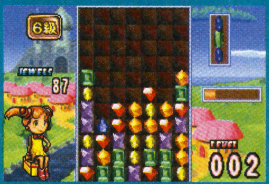

セガ／4800円

アクション・パズル／パズル

画面上部から落ちてくる宝石を同じ色で縦や横、斜めに並べてどんどん消していこう。

7 基本は『コラムス』なのだが、システムや演出が工夫されて新鮮な楽しさを味わえる。ひたすらモード、フラッシュコラムス、コンピューター対戦とモードが豊富。しかも、それぞれのモードをプレイする意味があり、プレイする意欲が涌く作りなのは◎。

5 魔宝石の組み合わせでオリジナル攻撃が作れるなど戦略的な要素が追加。遊びの幅が広がった感はある。適当プレイでの連続連鎖の確率は他の落ちモノパズルと較べると少ない印象で爽快さは淡いが、そのぶん頭を使うパズル要素は高い。

5 絵がかわいくて字が読みやすい、自分のフィールドが敵のより大きくて見やすいなどの点はいい。でも肝心の宝石に似たようなものが多く、区別がつきにくい。パワーアップアイテムの使いどころもいまいちわかりづらい。練り不足な感じ。

7 宝石を消すコツをつかむまでは難しいが、慣れてしまえばけっこうハマる。どちらかというと難易度は高めかな。携帯機の小さい画面ながら、宝石が大きくて見やすいのもいい感じ。魔宝石などの新要素もうまく融合されていて違和感なく遊べます。

※このコーナーでの評価は、サンプル版（ほぼ製品と同様のもの）を使用しています。
※発売日の上のレビュアーのマークは、その批評家がオススメするソフトです。

サンプルが入手できなかったゲームについては、欄外での紹介にとどめ評価はのちの号で掲載します。

※数字は10点満点の総合評価です。

	ゲームボーイ アドバンス™	ゲームボーイ アドバンス™	ゲームボーイ アドバンス™	ゲームボーイ アドバンス™	ゲームボーイ アドバンス™
	12月14日	12月14日	12月14日	12月14日	12月14日
	バトルネットワーク ロックマン エグゼ2	**SK8 ~Tony Hawk's PROSKATER2~**	**上海アドバンス**	**スーパーマリオアドバンス2**	**サンサーラナーガ1×2**
	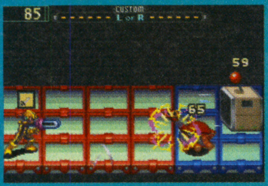	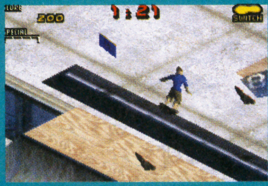	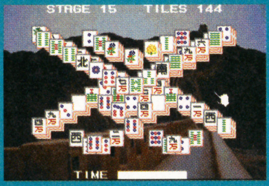	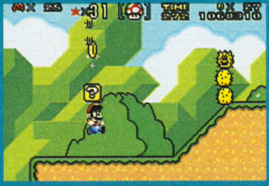	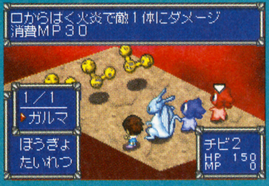 ロからはく火炎で敵1体にダメージ 消費MP30 1/1 ガルマ ほうぎょ たいれつ チビ2 HP 150 MP 0
	カプコン／4800円	**サクセス／5800円**	**サンソフト／4800円**	**任天堂／4800円**	**ビクターインタラクティブソフトウェア／4980円**
	アクション・RPG／ロボット・近未来	アクション／スポーツ	パズル／パズル	アクション／コミカル	RPG／冒険
	現実世界と電脳世界を行き来しながら事件を解決せよ。新システムスタイルチェンジもあるぞ。	プロスケーターとなって、コンテストで入賞したり、設定された条件を満たして賞金を稼ごう。	同じ図柄の麻雀牌を取って、牌の山をすべてなくそう、通信ケーブルで最大4人の対戦ができる。	『マリオブラザーズ』と『スーパーマリオワールド』というの懐かしの名作2本が収録されている。	名作RPG『サンサーラナーガ』の『1』と『2』をリメイク。一人前の竜使いを目指して冒険しよう。
	9 アクション、RPG、カードゲームの要素をうまくミックス。チップ集めやフォルダの構築など楽しみが多い。前作同様の作りだが、スタイルチェンジなどでさらに奥深さが増している。世界観やキャラの魅力も◎。前作未体験者でも違和感なくプレイ可能。	**8** ポリゴン表示のキャラの動きが驚くほどなめらか。斜め見下ろし視点でのラジコン的な操作は簡単で爽快。それでいてトリックは多彩。キャラを成長させたり、新ステージを獲得する楽しみがあるのも思わずのめり込む。全体に地味な印象だが良作。	**6** 『上海』自体はシンプルなルールながら、中毒性が高くクセになるゲーム。深い思考性とともに、適度なアクション性と運が必要な点がおもしろい。今作はその『上海』を簡潔に収録。演出などが押さえられていて、純粋に『上海』を楽しみたい人向き。	**9** 元となるのがシリーズ中でも高品質の『マリオワールド』。改良が加えられたこともあって、新作として見てもおもしろい。多くの仕掛けと絶妙なバランス。コイン捜しも熱い。過去に体験済みの人は、おもしろさと懐かしさといまさら感が入り交じるかも。	**6** 独創的なRPG。過去の作品のリニューアルながら、既存のRPGに食傷ぎみな人向き。ある意味いまでも新鮮。ノリが独特なのは好みが分かれるところ。戦闘のバランスが厳しいので、それなりの覚悟は必要。ボリュームがあるので、費用対プレイ時間は○。
	9 バトルチップの追加、地形の概念などが追加され、前作よりも戦闘の戦略性がアップ。緊張感あるダレない戦闘システムが気持ちいい。ゲーム進行のテンポもよく、説明書を見なくてもいきなり遊べる。プレイヤーの誘導のしかたが上手なのがよい。	**8** 従来のスケボーゲームではトリックに失敗するとこけてしまったが、この作品ではなかなかこけず、テンポよくストレスなく遊べる。適当にボタン押していればトリックも出るし、スケボーファンはもちろんそうでない人も楽しめる作りが◎。	**5** 各種モードはあるものの、単純に『上海』を楽しむだけというあっさりテイスト。構成のしかたがシンプル。プレイヤーを盛り上げる何らかの要素はほしいところ。牌が小さく見にくいのも難。インターフェイス系ももう少し凝ってほしいところ。	**8** 数年まえのゲームでありながら、現在プレイしてもワクワクする、という点においては時代に流されないゲームなんだなと実感。さまざまな斬新な仕掛け満載で、アクションゲームの楽しさがギュっと詰まっている。ルイージで遊べるのも◎。	**6** グラフィックを大幅に描き替えし、新規モンスターや新ダンジョンなども追加され10年ぶりに復活。それにつけ加えてゲームバランスも調整してほしかった(しているのかもしれないが)。一部不親切というかストイックな部分もあるのも事実。
	7 前作よりも世界観についての説明が増え、初めてでも物語にすんなりと入り込める。謎解きもさほど難しくなく誰でも遊べるが、ところどころでおつかいイベントが多いのはややストレス。クリアー必須チップの入手が運まかせなのはちょっと……。	**5** なかなか思いどおりにならない人物の動きが、いかにも自分で動いてる感じ。操作がかんたんで、誰にでも遊べるのもいい。でも人物が小さいのと、技を決めたときの演出が地味なので、やや爽快感に欠ける。自力で加速できないのが不満かな。	**5** 牌が小さく、選べる図柄がどれも見づらい。重なり具合はわかりづらいし、カーソルの動きも遅い。クリアーしてもごほうびらしきものが何もないので、やる気をそがれる。タイムアタックもクラシックもけっきょくあんまり変わらない。ウリは通信？	**7** 2本遊べるけど、私はとくに『スーパーマリオワールド』に感激。スーパーファミコン版そのままなんだけど、10年もまえのゲームとは思えない。最近の下手なゲームより断然おもしろい。スピンジャンプはRボタンでやりやすく、もちろん中断も可能。親切配慮。	**5** せっかくゲーム画面がきれいで音楽もいいのに、肝心の目的や内容がわかりにくすぎる。ところどころに入るギャグや敵は世界観ぶちこわしだし、戦闘のバランスも悪い。『2』は『1』よりやや正統派路線だけど、それでもやっぱり中途半端。
	9 前作同様チップを使って戦うバトルは熱い。子供心をくすぐるグラフィックと世界観も絶妙。物語もテンポよく進むのでサクサクと遊べるのも○。子供が遊ぶことを前提にしたていねいな作りにも好感が持てる。もちろん大人でも素直に楽しめますぞ。	**9** スケーターの滑らかな動きにひたすら驚き。携帯ゲーム機とは思えません。操作性も非常によく、敵当に技を出して遊ぶだけでもおもしろいです。テキストのほとんどが英語という問題点があるけど、それ以外にはさほど不満がない作品です。	**6** もともと中毒性の高いパズルゲームなので、今作も楽しく遊べる。とはいえ演出も地味だし、クリアー後のご褒美があるわけでもないので、淡々と遊んでしまう感あり。あと、牌が小さくて見にくいのと、カーソルを合わせにくいのが難点ですな。	**9** 基本的にはリメイク作品だが、元の完成度が高いので現在でも十分に楽しむことができる。ルイージの能力に違いが出たのもうれしい。10年以上まえの作品なのに、これだけ楽しめるという事実に驚きです。操作感も問題なし。未体験の人もぜひ！	**7** かなり個性の強いRPG。2本のリメイク作品がお手頃価格で遊べるのはうれしい。しかし元のゲームバランスが微妙だっただけに、その部分も見事に再現されてしまっている。現在の親切なRPGに慣れてしまっている人やライトユーザーにはチトきついかも。

ゲームボーイ アドバンス™

12月20日

ESPN Winter X Games Snowboarding 2002

PETER LINE
SUPERPIPE
TOTAL POINTS
744 P

コナミ／5800円

アクション／スポーツ

実在するプロライダーが登場するスノーボードゲーム。コマンドを入力して華麗なトリックを決めろ。

5 豊富なトリックを簡単に出せる。キャラの動きも良好。ただ、どのトリックもコマンドや見た目に大差がなく、工夫のしがいがないのは残念。スピードを競うモードは進行方向が手前な点に違和感。どのモードも複数人で競い合わないと飽きやすい。

5 実在する13人のスノーボーダーが登場するが、どの選手も性能は同じなんでしょうか？　けっこう内容的にもあっさりしたカンジがして、キャラクターも小さくトリックを決めても何をやっているかわかりづらい印象。ちょっと消化不良気味。

6 滑るというより、滑ってるキャラを操作するという感覚。✚ボタンの左右がキャラ自身の左右と逆に配置されてるのもその一因。そのせいで爽快感が薄い。オプションでキー配置が選べるようにしてほしかった。滑降中のスピード感もいまいち。

5 この手のゲームに重要な爽快感はかなり薄いかも。さまざまなトリックを簡単に出せるので、手軽に遊べるという点では○。全体的には淡泊な感じです。実在する有名なスノーボーダーが13人も登場するので、スノボーファンには……。

ゲームボーイ アドバンス™

12月20日

エキサイティングバス

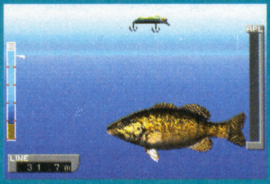

コナミ／5800円

アクション／フィッシング

ラージマウスバスなど14種類の魚が登場。使用できるルアーも15種類各4色と本格的。

6 シンプルな演出の硬派な作り。各ルアーごとに異なる動きをしないと、魚へのアピールメーターが上昇しないというシステムはおもしろい。逆にアピールメーターさえ上昇すれば、魚の動きや居場所に関わらずヒットしがちなのは情緒がないけれど。

5 ゲーム性としては、ルアーを投げてボタン連打で動かすだけと非常にシンプルな作りだが、テンポがいいので熱中してしまう。無駄な部分をごっそりはぶいてルアー釣り本来の楽しさを出したカンジ。ゲーマーには物足りない感があるかも。

5 操作はかんたんで、初心者でも不安なく遊べる作り。釣り好きな人にも、ルアーの種類を選べるなどの配慮はされてるけど、やや物足りない感がある。曲が少ないのも寂しげ。モバイルアダプタGBでほかの人と記録を競い合うのがいちばん楽しいかな。

6 アピールメーターの存在は◎。しかし釣りゲームとしてはかなりシンプル。フィッシュオンしてもボタン連打でラインのテンションを調節するだけ。シンプルゆえにゲームのテンポはよい。気軽に釣りゲーで遊びたい人にはいいかもしれないが、本格派には……。

ゲームボーイ アドバンス™

12月20日

烈火の炎
―THE GAME―

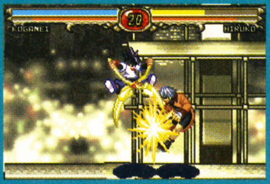

コナミ／5800円

アクション／アニメ

人気マンガ『烈火の炎』が題材。ストリーモードでキャラを鍛えれば、強力な技が使えるように。

6 技数が少なくコマンドがシンプルなので、お子様でも対処可能。必殺技を徐々に覚えていく点も、対戦格闘初心者には親切。必殺技の会得のしかたを捜すのも楽しい。逆に、本格派を期待すると肩透かし。ストーリーモードは話の内容が薄いのが残念。

5 格闘ゲームとしての出来はよく、簡単操作でテンポよくサクサク遊べるのは◎。操作性もよくストレスは感じない。ただコンピューターキャラの思考がイマイチで遠距離攻撃の連打だけである程度倒せてしまうのは、ある意味初心者向けなのか？

7 グラフィックのキレイさに驚き。カンタン操作で誰でも遊べる。対戦時にハンデがつけられるのもいい。ストーリーモードがあっさりして、けっきょく全員が同じところまで進まなきゃいけないのが難といえば難だけど、これはまあ好き好きかな。

6 難易度が低いのでライトユーザーでも十分に楽しめる。必殺技も簡単に出せるので、原作ファンの小さなお子様でもなんとかなるでしょう。ストーリーモードで必殺技を会得できるのはいいけど、モード自体が意外にあっさりしている。グラフィックはいい感じ。

ゲームボーイ アドバンス™

12月20日

ソニックアドバンス

10200
2:06:02
25

セガ／5800円

アクション／冒険・ファンタジー

ソニックやテイルスを操作してリングを集めていこう。1カートリッジプレイにも対応。

8 スピード感満点。あまりに速くて制御できない場面もあるが、それはそれとして爽快感を楽しむべき。ステージ構成が複雑で仕掛けが多いうえ、選択するキャラによって同じステージでもゲーム性が変化。くり返しプレイしても飽きが来ない作りは○。

8 元祖『ソニック』のあの爽快感が味わえる。目でも楽しめる凝った仕掛け満載のステージ構成と、性能が異なるさまざまなキャラのおかげで何度でも遊べる奥深いアクションゲームに仕上がっている。チャオの育成ゲームだけでも十分楽しめる。

7 昔のソニックを思い出す。アドバンスでも遜色ない画面の美しさ。スピード感、爽快感は昨今のゲームにひけをとらない。選べるキャラに多少のちがいはあるものの、あまり大きなちがいは感じられない。プチガーデンは要素がやや薄い感あり。

8 スピード感、爽快感、グラフィック、操作感、ゲームバランスとどれをとっても一級品。それだけに難易度はチョイ高め。選択したキャラによって、おなじコースであっても攻略法が変わってくるので何度でも遊べる。ゲームキューブとの連動も魅力的ですな。

ゲームボーイ アドバンス™

12月20日

ドラゴンクエスト・キャラクターズ トルネコの大冒険2アドバンス
～不思議のダンジョン～

13F LV15 HP 79/ 79
モンスターハウスだ!

エニックス／5980円

RPG／冒険・ファンタジー

入るたびに地形が変わるダンジョンを探索し、敵と戦いながら地下へと進んでいこう。

9 『不思議のダンジョン』の魅力が詰まった作品。序盤に操作やアイテムの使用法を学べる親切設計。シリーズ未経験者でも違和感なく入り込める。どっぷりハマれる。携帯機にピッタリのシステムだが、冒険中は階段でしかセーブできないのが難。

8 『風来のシレン』と人気がわかれる作品。こちらはどちらかというと、初心者向け＆『ドラクエ』ファン向け。内容はプレイステーション版と同じだが、細かい部分でゲームバランスがアップ。読み込みがないぶんテンポよく遊べるのは◎。

8 謎のジジイが気になってプレイを続けてしまう。アイテムやお金を預けられるのは、最近の『シレン』に慣れたライトユーザーへの配慮かな。一方、序盤に出てくるモンスターがあんまりかわりばえしないので、飽きっぽい人は根気が必要。

9 プレイステーション版がそっくりそのままアドバンスに移植されているのに驚き。しかも微妙にバランス調整もされている。もはや完成の域にある作品なだけに、安定度はバツグンです。あとは、このゲーム特有のシビアな部分を受け入れられるかどうか。

※このコーナーでの評価は、サンプル版（ほぼ製品と同様のもの）を使用しています。発売日の上のレビュアーのマークは、その批評家がオススメするソフトです。

サンプルが入手できなかったゲームについては、欄外での紹介にとどめ評価はのちの号で掲載します。

※数字は10点満点の総合評価です。

ゲームボーイ アドバンス™

12月21日

機動天使エンジェリックレイヤー
みさきと夢の天使達

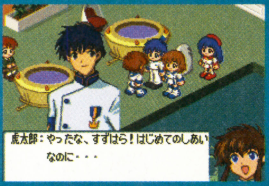
虎太郎：やったな、すずはら！はじめてのしあい
なのに・・・

エポック社／5500円

RPG／キッズ・アニメ

同名のアニメがモチーフのRPG。エンジェルと呼ばれる人形を育てていこう。

8

原作の魅力が活かされた作品。戦闘時の戦略を考えつつ、好みのエンジェルに育てていくのはおもしろい。コマンド入力はアクション性が高く難しいが熱くなる。ファンはもちろんそうでなくても楽しめるが、難易度の高さからいって中学生以上向き。

6

攻撃方法を組み合わせ、コマンドをタイミングよく入力する戦闘方法は戦略性も高く、そのうえアクション要素もあってオモシロイ。ただそのテンポがイマイチなのが惜しいところ。原作同様ストーリーはよく、ファンならば楽しめると思う。

5

せっかく声が入ってるのに、音質は悪いし入りかたも中途半端。主人公の「なー!!」がやたら耳につく。フィールド上のななめ移動もしづらい。肝心の戦闘はコマンド表示が見づらく、婦女子向けにしちゃタイミングがシビア。しかも長くてたるい。

7

美麗なグラフィックとよくしゃべるキャラクターは○。これならファンも納得だと思います。エンジェルを自分の好きなように育てられるのでうれしい。バトルは一見戦略性が高く奥深そうだが、意外に力押しで勝ててしまう部分がある。間口はそこそこ広いかも。

ゲームボーイ アドバンス™

12月21日

ブレス オブ ファイアII
―使命の子―

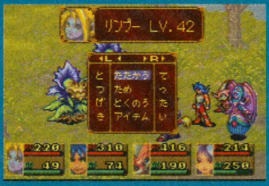

カプコン／4800円

RPG／冒険・ファンタジー

ドラゴンに変身できる少年が主人公。通信ケーブルを使ってアイテム交換ができるぞ。

8

経験値を得て徐々に強くなり、戦闘とストーリーを楽しむ王道的RPG。ヒントが少ない、経験値やお金をためるために戦闘する必要があるなど、やや古さはあるが気になるほどではない。戦闘回数は多くなりがちだが、戦闘自体を楽しめる作りなのは○。

7

全体的にバランスが調整され、前作よりも遊びやすくなっている。テンポよくサクサクゲームが進行するのは気持ちがよい。また、ちょっとした箸休め的な狩りや釣りなどのサブイベントはいまでも新鮮。いろんな遊び心が詰まっている作品。

6

スーパーファミコン版の『II』がそのままアドバンスで再現されてる。でも正直、前作ほどのインパクトはない。むしろエンカウント率の高さや展開の唐突さ、キャラが小さくて見づらいなど、悪い点のほうが気になる。暗いダンジョンはマジで見づらいです。

8

オーソドックスなタイプのRPGだけに新鮮さは感じられない。しかし、元の作品の完成度が高いので安心して遊べる。システム、バランスともに問題なし。難易度もメチャメチャ高いわけではないので、ライトユーザーでも十分に楽しめるはず。

ゲームボーイ アドバンス™

12月21日

ピンキーモンキータウン

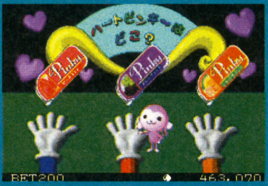

スターフィッシュ／4800円

バラエティー／キッズ

CMでおなじみのキャラをモチーフにしたミニゲーム集。8つのミニゲームが用意されている。

5

基本はミニゲームの集合体。ミニゲームの種類が少ないのはさみしい。難易度にバラツキがあるのも残念。ミニゲームで貯めたポイントで買い物をし、それを部屋に配置するというコンセプトはおもしろいが、自由度が低いのが難点。操作性もよくない。

4

ミニゲームで貯めたポイントで家具などを購入しオリジナルの部屋を作れる。部屋作りは楽しいが、肝心のミニゲームの操作性、テンポが悪く、そこでソンしてるカンジです。迷路、トランプ、占いなど内容的にも魅力的なモノが少ない。

5

ピンキーはかわいいんだけど、全体的にモノや文字など、いろんなものが小さくて見づらい。ミニゲームは単調で、子供には説明不足。買ったアイテムを部屋に飾るというよりは、ただ置いていく感じ。もう少し実際の部屋っぽくしてほしい。

5

お金を貯めて家具を増やしていくのは楽しい。しかし、そのために何度もくり返すミニゲームは、最初は燃えるが飽きは早い。もう少しミニゲームの種類が豊富だったらなあと思います。あと、家具を置く場所を自由にできないのもマイナスポイントですな。

ゲームボーイ アドバンス™

12月21日

スーパーパズルボブルアドバンス

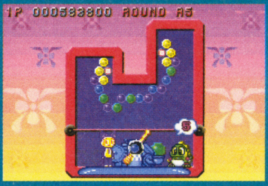

タイトー／4800円

パズル／コミカル

パズルファンに高い人気を誇る『スーパーパズルボブル』がゲームボーイアドバンスに登場。

6

ファンなら安心の1本。基本システムはそのままに、多くの要素が取り入れられていて楽しみが多い。ただ、複雑でわかりにくい面があるのも確か。設定をオンにしてもガイドラインが表示されなくなるのは、初心者にはツライ仕打ち。操作性は良好。

5

キャラクターやバブル、ブロックの種類が増えましたが、基本のゲームの楽しさが爆発的に倍増されたかというと、そんなに変わらない印象。ただ、このシリーズのファンならば、それらの追加要素および携帯性が魅力になるかとは思います。

5

カーソルの向きがLRボタンで微調整できるのはいいんだけど、肝心の玉があまりに小さすぎて見づらい。対戦相手のフィールドを自分のフィールドと同じ大きさで並べる意味はないような気が……。BGMが各モード1種類ずつしかなくさびしい。

6

誰でも気軽に遊べるが、バブルを発射する指針の角度を調整するのに難儀する。予想した弾道からややズレてしまうのは気のせいでしょうか？　LRボタンで指針の微調整ができるのはうれしいけど、小さい画面で微調整するのはかなりツライかも。

ゲームボーイ アドバンス™

12月21日

MUTSU
（ムツ ウォータールーパー）

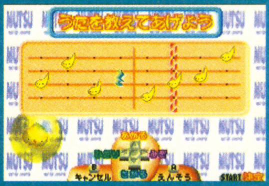

トミー／5200円

その他／育成・コミュニケーション

電子ペットMUTSUにごはんをあげたり、言葉を教えたりしてコミュニケーションを取ろう。

6

ムツとの不条理な会話を楽しむのがメイン。漢字入力が可能なのは立派。入力した言葉に対する質問は的外れなものが多く、それ自体を楽しむ度量が必要。教えた言葉がなかなか会話中に出てこないのはさみしい。全体のかわいらしさを楽しむのも手。

5

ゲーム初心者や女の子でも操作しやすいグラフィカルインターフェイスは◎。言葉を教えて会話するシステムは『どこでもいっしょ』風だがオモシロイ。育成感はあるがMUTSUのリアクションがちょいイマイチ。そこが肝だったりするのだが。

5

いくら言葉を教えても、教えた言葉をなかなか使わない。「●●を××したピィ」という単純な会話ばかりで、おもしろみに欠ける。歌もたった2小節しか教えられず、使えるのは四分音符と休符のみ。できることがあまりに少なく、返ってくる反応も単純。

6

MUTSUの表情や仕草がかわいいが、バリエーションはさほど豊富ではない。言葉だけなく、メロディーや芸を教えられるのは驚き。言葉を教えるときに漢字入力できるのも○。でもせっかく教えた言葉が会話になかなか出ないと空しくなりますな。

ゲームボーイ アドバンス™

12月21日

鉄拳アドバンス

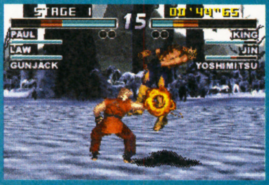

ナムコ／5300円

アクション／格闘

大人気格闘ゲーム『鉄拳』が登場。オリジナル要素として3人タッグによる対戦ができるぞ。

8
見ためもプレイ感覚も本格派。技やコンボの種類が豊富で、それらを2ボタンで違和感なく操作できるのは◎。コマンドを覚えたり思いどおりに入力するのは難しいが、熟達すれば奥の深い戦いが可能。グラフィックは粗めだが、動きのよさでカバー。

8
携帯ゲーム機の格闘ゲームはどうもイマイチ、というイメージがあったのだがそれを払拭してくれた作品。キャラの動き、操作性もよし、ABボタン2個で技も多彩に出る。画面の手前、奥の移動も可能という、ほぼオリジナルに近い出来。

8
キャラの動きが細かくなめらか。3Dの動きをアドバンスでここまで表現できている点に感動。グラフィックや音楽もいいし、3人タッグモードが加わって遊びがいがある。技がやや出しにくい感はあるものの、初心者にも十分楽しめると思う。

9
最初はキャラの動きが微妙に遅く感じるが、いつのまにやら気にならなくなる。軸移動ができるのも驚き。ボタンが少ないけど、その分難易度の高い連携技も意外に簡単に出せる。格ゲー初心者でも十分に楽しめるし、携帯機用格闘ゲームとしても秀逸。

ゲームボーイ アドバンス™

12月21日

ウィザードリーサマナー

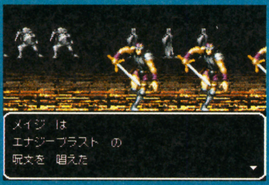

メイジ は
エナジーブラスト の
呪文を 唱えた

メディアリング／5800円

RPG／冒険・ファンタジー

モンスターのひそむダンジョンに挑み、キャラクターを育成したりアイテムを収集しよう。

8
未知のアイテムを捜しながらチクチクとキャラを育てるという、『ウィズ』の魅力が詰まった作品。同じ作業のくり返しだが、発見や成長があってクセになる。召喚師は便利すぎる気もするが、新たな楽しみを生み出している。オートマッピング機能は○。

5
オリジナルのストイックさは健在。しかしながらテンポのよい構成、凝ったグラフィック、および自動マッピングやモンスター召喚など、ファンはもちろんのこと新規プレイヤーでも楽しめるような作りになっているのはよいと思いました。

7
ファンからすると異端作かもしれないけど、長年親切設計の『ウィズ』を遊びたかった私としては大満足。王宮で遊びかたや施設の説明をしてくれる点や、町はずれで中断できる点がすばらしい。グラフィックや音楽も世界観を損ねない程度に美麗。

8
ゲーム全体のストイックさが、必然的とプレイヤーを限定する。間口は狭いが完成度は高い。コツコツとキャラを育てて深い階層に潜り、未知のアイテムを捜すのはたまらない。時間をかけてじっくりと遊べるし、新しい要素もうまく融合されています。

ゲームボーイ アドバンス™

12月21日

ドナルドダックアドバンス

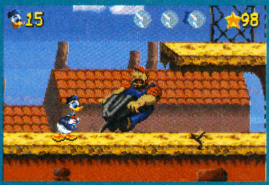

ユービーアイソフト／5300円

アクション／アニメ・キッズ

ドナルドダックを操作して4つの世界を冒険し、魔法使いにさらわれたデイジーを助け出せ。

7
オーソドックス。グラフィックがキレイなため、楽しげで華やかな雰囲気が味わえる。ドナルドの動きも豊富。難易度はけっして低くなく、アクション好きでもやりがいがある設定。お子様は苦労しそうな感じ。パスワードコンティニューなのはツライ。

7
アクションゲームとしてのシステムはオーソドックスだが、操作性もよくドナルドダックの動きが多彩で見た目にも楽しめる。操作ヒントが画面上に出たりとユーザーフレンドリーな作りにも好感。丁寧な作りでお子さま向けにピッタリかと。

6
画面はきれいだし、色使いもディズニーっぽくていい。何よりドナルドの動きがいかにもそれらしい。操作に慣れるまでやや時間がかかるけど、慣れるとそれなりのアクションが楽しめる。でもスピード感はいまいち。あとナゼいまどきパスワード？

8
よくありがちな単なるキャラ物ではなく、きっちりと基本を押さえた硬派なアクションゲーム。ドナルドのアクションが豊富なのは○。グラフィックもかなりキレイだし、色使いも華やかでいい感じ。難易度も高くもなく低くもなく、ちょうどいいですな。

ゲームボーイ アドバンス™

12月27日

スウィートクッキーパイ

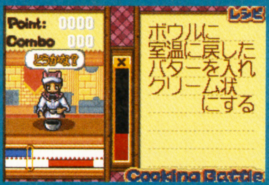

カルチャーブレーン／4980円

テーブルゲーム／冒険・SF

お菓子やさんの経営を題材にしたゲーム。一流パティシエを目指しつつ、お店を繁盛させよう。

5
ストーリーモードとボードゲームはシステムが異なる。ストーリーモードの話はおもしろいが、お菓子を作っている気持ちになれないのが残念。ボードゲームは運と戦略が適度なバランス。ただ、こちらもお菓子との関連は薄い。テンポの悪さもネック。

4
アドベンチャー、ボードゲーム、衣装着せ替えなど、さまざまな要素が盛りだくさんだが、どれも中途半端な印象。まとまり感が薄くゲーム性が分散されているような……。お菓子作りのレシピが覚えられるという点では、実用性は高いのですが。

4
失敗したら直前からやり直しできるのはいいけど、肝心のお菓子作りはコマンドが見づらく入力しづらい。中断セーブはおろか、ゲーム中にポーズすらかけられない。ボードゲームでキャラを「1Pさん」、「2Pさん」って呼ぶのも……。

5
ストーリーモードの物語はなかなかおもしろいです。感情移入するまではいかないが、このゲームの対象者であれば……。盛りだくさん感はあるが、どれもやや決定打に欠ける。お菓子作りのレシピを覚えられるのは、女の子にはうれしいのかもね。

ゲームボーイ アドバンス™

12月28日

グランボ

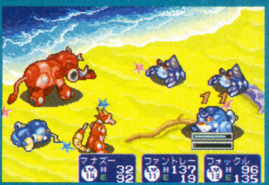

カプコン／5300円

RPG／育成・冒険

悪の集団スカイシャークを倒すため、グランボと呼ばれるロボットを育てながら戦おう。

7
ひと言で言うと『ポケモン』系。150種類もいるグランボを集め、育成や進化を行うのが楽しい。戦闘時はグランボの属性を考えなければ勝てないが、それがわかりやすい形なのは○。全体にていねいに作られているのは好感。まさに子供から大人まで。

7
『ポケモン』風で柳の下のドジョウ感は否めないものの、出来として良質。テンポのよい戦闘をはじめ、ユーザーフレンドリーなシステム構成も◎。特出すべき部分はグラフィックデザインとその色使い。けっこう新鮮でこだわり感が見える。

7
地味な絵柄に反して、グランボをハントしたり変身させたり育てたり、といった過程がおもしろい。ストーリーはいかにもお子さま向けのお約束満載だけど、構成がうまいので大人でも楽しめる。重要度の高い戦闘がやや単調なのが難点かな。

9
グランボの育成と収集は単純におもしろい。ストーリーと世界観もいい感じ。登場するキャラクターもコミカルで飽きさせない。データボールを使ってマップに出現するグランボを変化させられるので、いろんな場所に行き来する時間を節約できるのも◎。

※このコーナーでの評価は、サンプル版（ほぼ製品と同様のもの）を使用しています。
※発売日の上のレビュアーのマークは、その批評家がオススメするソフトです。
サンプルが入手できなかったゲームについては、欄外での紹介にとどめ評価はのち号で掲載します。
※数字は10点満点の総合評価です。

ゲームボーイ アドバンス™

12月28日

SLOT! PROアドバンス ～宝船＆大江戸桜吹雪2～

日本テレネット／4800円

シミュレーター／スロット

『宝船』と『大江戸桜吹雪2』の2台を収録したパチスロの実機シミュレーション。

7 携帯機ながら据え置き機用の同様のソフトと遜色なし。収録してる2台の研究用シミュレーターとしては、ほぼ完璧な作り。絵、動き、音ともに良好。データ取りに役立つ機能もひと通りそろっている。さらに、多数の目標が設定されたモードもあってお得。

5 研究用シミュレーターとしては、ボーナス確率やリーチ目などが確認できるだけと物足りない。ゲームとしても一定の条件でパチスロを打つだけと魅力薄。どっちつかずな作りだがどこでもパチスロが楽しめるという点でファンアイテムか。

4 完璧に愛好者限定。乏しい知識で比較すると、現物を可能な限り忠実に再現してるんだろうとは思う。でもせめてBGMはほしい。Bボタンで前の画面に戻れないなど、インターフェースに問題あり。グラフィックが悪くないだけに残念。

3 現在も実際に店で稼働している機種のシミュレーターなので、データ取りや練習に最適。決められた課題をクリアーしていくモードもけっこう楽しい。携帯機のパチスロシミュレーターとしてはかなりのデキです。ま、間口はかなり狭いですが……。

ゲームボーイ® カラー

12月1日

ハリ・ポッターと賢者の石

まほう
カード
アイテム
にげる
SP 279/303
MP 93/105

エレクトロニック・アーツ・スクウェア／4800円

RPG／冒険・ファンタジー

大人気小説をゲーム化。ハリー・ポッターとなって魔法世界の冒険へと旅立とう。

6 全体に漂う洋ゲーの雰囲気が魅力でもあり、間口を狭くしている要因でもある。新しいシステムへの挑戦も多いが、全体的にはマップが広くヒントが少ない昔風の作り。アイテムの説明が見られないのは不親切。原作と同じ印象的な音楽は耳に残る。

4 操作性がやたらと重く、そのせいでテンポも悪くなっている。画面切り替えもカクカクしてて、ちょっと遊びづらい。また説明不足でストーリー展開も唐突すぎ、原作を知っている人ならともかく、知らない人だとかなり戸惑ってしまう印象。

4 カード集めによる魔法コンボや薬草の調合など、原作を知らなくても楽しめる要素は多い。でも説明の文章がいかにも英文和訳調でわかりにくい。暗い色使いで原作の幻想的な感じを出そうとしてるんだと思うけど、単純に画面が見づらい。

5 原作の世界観が忠実に再現されている。作りはおもいきり洋ゲーなので、かなり好みがわかれると思う。魔法カードの収集やコンボ技など、それなりに楽しめる。しかしながら全体の作りが雑多な感じ。直訳のせいか会話テキストがちょっと不自然？

ゲームボーイ® カラー

12月6日

サクラ大戦GB2
サンダーボルト作戦

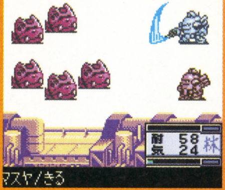

セガ／5800円

RPG／冒険

『サクラ大戦GB』の続編。帝国歌劇団花組のメンバーと、帝都で起きた怪事件の謎を追え。

7 世界観やキャラの魅力が活かされている。時間制限つきの選択肢(LIPS)など、“らしさ”が多いのもファンにはうれしい。RPGとしてはまっとうな作り。サクサク進むが、謎解きがシンプルなので物足りなさを感じる部分も。チープな作りが目につくのは残念。

7 構成とテンポがよい。『サクラ大戦』のファン向け要素もたっぷり詰まりつつ、そうでない人でも楽しめるような作り。グラフィカルインターフェイスを使用したアイテム欄は使いやすく斬新。人を救出して集めるという収集要素も楽しい。

6 グラフィックやBGMはけっこうがんばってる感じ。光武での戦闘がRPGなのが、新鮮でもあり違和感でもあり。いろんな技があるけどけっきょくどれもあまり変わりばえしない。バックパックの中のアイテムをテトリス形式で詰め込むのは楽しい。

7 会話シーンでのグラフィックはクオリティーが高い。しかしながら、フィールド画面や戦闘シーンのグラフィックはちょっと寂しい……。ファンがニヤリとする部分が多く、ゲームのテンポも非常によい。カスタマイズ用のパーツがもっと多ければ……。

ゲームボーイ® カラー

12月13日

ミニー＆フレンズ
夢の国をさがして

MINNI
ミニー
すごい!! とおくの おともだちと
れんらくが できるのね

ハドソン／4800円

アドベンチャー／キッズ

ミニーを操作し、5つの国の謎を解きながら夢の国を捜し出せ。ミッキーやグーフィーも登場するぞ。

6 完全に年少者向き。基本はフラグを立てていくおつかいゲームだが、それを感じさせない作りはうまい。メールのやりとりで道を切り開いていくのは斬新で楽しい。行動によってパラメーターが上下するのもおもしろい。グラフィックはポップでキレい。

5 メールを使ったアドベンチャーゲームという発想がオモシロイ。困ったらいつでもどこでも情報を入手できるのは、ゲーム初心者にはうれしいところ。また、子供向けのインタラクティブ絵本としての価値もあり。操作性はちょいイマイチ。

4 ミニーちゃんがミッキーや友だちとメールを交換しながら目的地をめざす、という着眼点はおもしろい。でもミニゲームが単調だし、移動が遅いのでストレスがたまる。小学校低学年から中学年向けって感じ。高学年以上にはちとつらいかも。

7 シンプルなシステムとわかりやすいストーリー。アドベンチャーながらも、メールでいつでもヒントを聞くことができるので、低年齢層や初心者が十分に楽しめる。ボリューム感はないが絵本を読む感覚で楽しめるので、お子様には最適かも。

ゲームボーイ® カラー

12月14日

メダロット5 すすたけ村の転校生
カブトバージョン／クワガタバージョン

カスミ
MEDAROT
メダスキルを ためた！

イマジニア／各4800円

RPG／近未来・ロボット

村に転校してきた主人公となり、メダロットどうしを戦わせて対戦相手に勝ち抜いていこう。

7 前作までと同様、パーツとメダルを集め、組み合わせてメダロットを作る楽しさが存分に味わえる。コンボやスキルなど新要素によってさらに奥深さが増している。複雑になったのも確かだが、ストーリーを進めながら徐々に覚えられる作りなのは親切。

7 小さいながらもキャラクターの動きが秀逸。芝居を見ているかのようにストーリーが進行。役を演じているというよりも勝手にキャラが動き、劇を鑑賞している感が強い。遊びやすいと感じるか、自由度が少ないと感じるかは意見が分かれそう。

7 主人公がメダロット初心者なので、シリーズ中もっとも説明がわかりやすい。それでもメダロットのセットアップはめんどくさいけどね。じゃんけんのかけひきの要素が入ったのはいい。ストーリーも対戦も子供向けだけど、大人も楽しめるよ。

8 まず登場メダロットが一新されているのが新鮮。戦闘やメダロットのカスタマイズなど基本システムは、これまでと同じなので安心して遊べる。戦闘を有利にできるコンボを捜すのはかなり熱い。シナリオは以前よりもギャグ路線が強まった感じがする。

※このコーナーでの評価は、サンプル版（ほぼ製品と同様のもの）を使用しています。
※発売日の上のレビュアーのマークは、その批評家がオススメするソフトです。
サンプルが入手できなかったゲームについては、欄外での紹介にとどめ評価はのちの号で掲載します。
※数字は10点満点の総合評価です。

ゲームボーイ®カラー

12月14日

LOONEY TUNES COLLECTOR マーシャンクエスト!

オレは キミの なかまに なるよ。
オレが ひつようになったら、
コレクトを おして。

シスコンエンタテイメント／各3700円

RPG／アクション・キッズ

火星人の地球爆破計画を阻止するために、ルーニー・テューンズのキャラたちが大活躍！

『ゼルダの伝説』系。キャラを切り替え、その特性を利用して道を切り開く。適度な難易度の謎解きが楽しい。アクションの難易度は高めで、お子様は苦労しそう。キャラの切り替えやアイテム使用時の操作性がよくないのは、よく触れる部分だけに不満大。 **6**

特技の異なるキャラを見つけだすことでその世界観が広がっていくその構成は楽しい。ただ、アクション的なワクワク感は薄く、プレイヤーをもっと上手に誘導する何かしらの仕掛けはほしいカンジがしました。熱中感がもう少しあると◎。 **5**

特定の仲間でしか進めない場所があり、みんなで力を合わせて戦う感じがいい。敵にやられない限り、高いところから何回落ちても死なないのは低年齢向けの配慮。でも画面が暗くて見づらいのは困る。対戦ゲームは単調で飽きやすいかも。 **5**

ある意味『ゼルダ』っぽい。グラフィックがちまちましているが、ゲームのテンポがよく、難しくて行き詰まるということもない。使用できる特技が、それぞれのキャラクターの特徴を捉えている点はポイントが高い。マップ部分に多少雑なところあり。 **7**

ゲームボーイ®カラー

12月14日

将棋3

ポニーキャニオン／4800円

テーブルゲーム／将棋

ときにはポカをする人間臭い思考ルーチンを採用。1台のハードで対戦ができる機能もあるぞ。

シンプルな作り。対コンピューター戦か、対人戦が行えるのみ。画面も簡素だが視認性は悪くない。画面反転機能により、本体1台で対人戦ができるのは細かいながらも便利。コンピューターが長考したりポカをするなど、人間味があるのは善し悪し。 **5**

将棋自体が遊びとして楽しいので、テレビゲームならではの何かしらの付加価値がほしいところです。でなければ将棋盤でプレイするのと変わらないですし。フォントが見づらいのも難。テンポも悪くちょっとストレス。遊びやすい配慮を。 **4**

モード選択画面なしにいきなり対局から始まる。マニュアルにも本編にも初心者向けの説明が何ひとつなく、完全に将棋をやる人のためにのみ作られてる。だからってBGMも中断コマンドもないってのは、あまりに何もなさすぎじゃない？ **3**

携帯機用ゲームなので、いつでもどこでも対局できるという点ではうれしい。ただ、あまりにもシンプルすぎる気がします。モードがふたつしかないのも寂しい。将棋のルール解説や駒の特徴をゲーム上で知ることができないので、敷居はかなり高いです。 **5**

ゲームボーイ®カラー

12月21日

わたしのキッチン

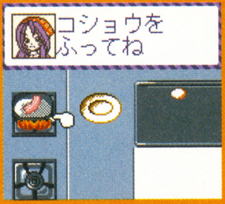

キラット／3980円

シミュレーション／料理

お料理体験ゲーム。お店で必要な材料を集め、ママが教えるとおりに料理を作っていこう。

各料理の材料を買い、手順どおりに調理を行う。お手軽ながら、まさに料理をしている感覚。料理に興味があるお子様にピッタリ。ただ、材料を切る回数や煮たり焼いたりする時間による見た目の変化がないのは、さみしいだけでなくわかりにくい。 **6**

調理疑似体験ソフトとしてはオモシロイ。しかし、どのようなタイミングで調理すればいい評価がもらえるのかがわかりづらい。そこを捜すのがゲーム性と考えるとちょっとキツイかも。楽しげな雰囲気の作品だけにかなり惜しい気がします。 **5**

クイズが幼稚園児でも解ける内容なのに、メッセージ中に漢字が多い。絵のパターンも少ない。携帯機用ゲームなのに、任意で中断セーブを行えないのも……。セレクトボタンを押すと選択肢も出ずにやり直させられてしまうなど不親切な点が目立つ。 **3**

この手の調理を疑似体験できるソフトとしては、なかなかいい感じ。楽しくゲームを通しながら調理を憶えていける作りは○。操作感も悪くはない。ただし、全体的にやや単調な印象を受けてしまう。でもお子様にはこれがちょうどいいのかなあ……？ **6**

ゲームボーイ®カラー

12月21日

シャーマンキング 超・占事略決 ふんばり編／メラメラ編

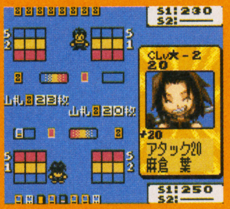

キングレコード／各3980円

カードゲーム／アニメ

人気マンガ『シャーマンキング』が題材。登場するカードはなんと約300種類にもなる。

やや複雑ながらよく練られたシステム。各ソフトで異なる3人のキャラを主人公として選べ、それぞれのストーリーが展開するのもおもしろい。ルールを知っている原作ファンにおすすめ。プレイしながらルールや定石を把握するのが難しいのは残念。 **7**

ゲームの流れがひと目でわかる盤構成、そのうえ各動作（操作）のリアクションがグラフィックでわかるその見せかたがよい。ただ、情報が凝縮し細々したカンジで逆に遊びづらい感も多少あり。カードゲームとしては◎。画面構成の演出をもう少し。 **5**

ルールはわりと単純なので、もとのカードゲームを知らない人でも覚えやすい。ゲーム自体の完成度が高いので、ゲームボーイ版も十分楽しめる。何度も対戦してカードを集め、自分のデッキを構築していく作業を楽しいと思うか苦痛に感じるかがカギ。 **7**

複雑なルールのカードゲームに必須なチュートリアルがないのはツライ。それを自分で把握し、自分なりの戦術を見つけだしていくというやり込みがいはあるけどね。でもそのぶん間口がせまくなっているのもたしか。バトルに慣れれば初心者でも楽しめる。 **6**

ゲームボーイ®カラー

12月21日

シルバニアファミリー3 星ふる夜のすなどけい

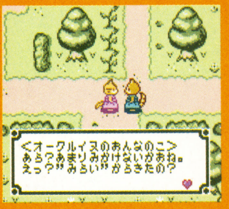

エポック社／4300円

アドベンチャー／キッズ

『シルバニアファミリー』の第3弾。村で起こるイベントやミニゲームをクリアーしよう。

低年齢層向き。リアルタイムの時間制限があって、適度な緊張感を味わえる。現在と過去を行き来する話もおもしろい。徐々に自由度が増す作りは○だが、逆にヒントが少なく奔放すぎるのが難点。マップのつながりや現在位置がわかりにくいのは困る。 **6**

プレイヤーの誘導のしかたがイマイチで何をどーすればいいのかがわかりにくい。懇切丁寧にするまでもないが低年齢向けのソフトだけに、そこはある程度優しく指示してほしいところ。家具を購入し自分の部屋を作る要素が◎だけに残念です。 **4**

服やパンなど、いろんな物を作るという楽しげな要素はあるものの、どれも操作が不親切で消化不良。通れそうな場所が通れない、移動が遅い、レスポンスが悪いなどの欠点が前作から改善されてない。これじゃ小さい子供は遊びづらいよ。 **4**

ほんわかした世界観とかわいいキャラクターは、まさに低年齢層向け。しかしながら、マップのつながりがわかりにくかったり、時間の進みが速かったりと、お子様にはやや厳しい面もチラホラと。いろいろな要素がたくさんあってお得感があるのは○。 **6**

ゲームボーイ®カラー

12月21日

きせかえハムスター

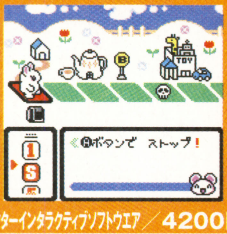

ビクターインタラクティブソフトウエア／4200円

バラエティー／育成・キッズ

ハムスターの服を集め、帽子や小物などを組み合わせて着せ替えを楽しんじゃおう。

6 小学生以下向き。複数人でプレイして、データのやりとりをすると楽しめる。メインのモードはライバルのいないひとりスゴロク形式。設定はおもしろいが、先を急がないと有利という底の浅さがネック。テンポも悪い。ハムスターである必然性はなし。

6 全体的に可愛らしく丁寧な作りで好感が持てる。登録した友だちの名前がゲーム中に出てきたり、ケーブル通信でメールのやりとりが出来たり、とコミュニケーションツールとしても◎。メインのボードゲームもダラダラ遊ぶにはいい感じ。

5 画面はそれなりにきれいだし、メールを書いたり実在の友だちをゲーム内に出場させたり、いろんなことができるんだけど、肝心のひとりボードゲームが単純で物足りない。どこでセーブするのかわかりづらいなど、いまいちユーザー寄りでない。

6 登場するハムスターはそれなりかわいいが、ボードゲームは単純で味気ない。メール等のコミュニケーション関連はかなり楽しいだけにもったいない感じ。洋服やアクセサリーが豊富なので、ハムスターの着せ替えは楽しいかも。基本的には低年齢層向け。

ニンテンドウパワー

12月1日

Loppi パズルマガジン かんがえるパズル第3号

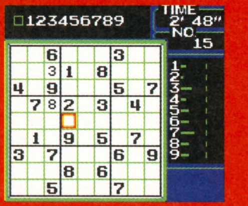

サクセス／600円（書き換え料金）

バラエティー／パズル

“数独”、“スリザーリング”、“お絵かきパズル”の計3種類のゲームが収録されているぞ。

5 前作までと同じ作り。3種類の思考型パズルが、それぞれ適度な問題数ずつ収録されている。画面、音楽ともに地味で、淡々としている。ストイック。シリーズのファンなら納得。初めて出会う人はさみしさを感じるだろうが、そういう趣旨のソフト。

4 景品があたる懸賞つきになりました。が、『考えるパズル』の2号と同じ問題が収録されているような気がするのですが……。パズルはパズルとしてゲーム性がありそれ自体オモシロイのであとは演出の問題ですが前作同様あっさりしてます。

5 もういいかげん書き飽きたんだけど、1作目からまったく進歩がないってのはどうかと思う。何度も遊ばないモノだからこそ書き換えにしてるんだったら、書き換えのたびにグレードアップしてほしい。この値段でも中身がこれじゃ遊ぶ気半減。

5 収録されている問題が違うだけで、あとは前作と同じ。このシリーズの不満点だった地味さも、さすがに『第3号』までくると慣れちゃいました。リーズナブルさはあいかわらずなので、ちょっとした時間潰しには持ってこいですな。でもやっぱり地味すぎ……。

BEST PICKs of This MONTH

今月はコレがおすすめ

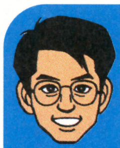

今月はメッチャ多い!! 死にました。でもそのぶん、いいゲームも多い!! 楽しかったあ。おすすめは点数のとおりだけど、ここではあえて機種別にピックアップ。ゲームキューブはなんと言っても『どうぶつの森＋』。みんなにみんなでプレイしてほしい。『ソニックアドベンチャー2』も楽しい。アドバンスは大豊作だけど、『ロックマン エグゼ2』、『マリオアドバンス2』、『トルネコの大冒険2アドバンス』は外せない。ゲームボーイは『メダロット5』。こづかいのある限り!?

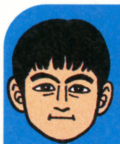

本数が多いもののキラリと光る作品が少ないのは残念なところ。またゲームボーイ作品には子供向け、女の子向けの作品が多いが丁寧な作りのモノがこれまた少ないのが悲しい。で、8点以上付けてるのはオススメ。なかでもとくにオススメは『どうぶつの森＋』、『ソニックアドバンス』、『SK8』、『鉄拳』あたり。それ以外ですと『グランボ』が◎。『逆転裁判』といい『ロックマン エグゼ』といい、最近のカプコンさん、アドバンスでいい作品出してます。

50本近いゲームの中から選んだおすすめは『学校をつくろう』。パッケージの地味な絵柄（失礼）に先入観を持ったけど、プレイしてみるとこれが楽しい! 校長ってこんなに忙しいのかと実感（ウソ）。『マジカルバケーション』も質が高く、最後まで飽きない1本。それはそうと、アドバンス（携帯機）のゲームなのに中断できないゲームが多かったのにはまいった。途中で電池が切れたらどうするの? メーカーさんはもう少しユーザーのことを考えてほしいな。

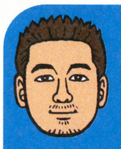

今月は50本ものソフトがあって、うれしいやら悲しいやら。今月のイチ押しはなんといっても『どうぶつの森＋』。ゲームキューブ本体を持っていない人は、これを機会にぜひ本体購入を。ゲームボーイアドバンスでは『グランボ』がおすすめ。ヒーロー願望のある人にぜひおすすめします。『トルネコ』も忘れてはなりません。格闘ゲームが好きな人は『鉄拳』もいい感じ。ゲームボーイでは『メダロット5』が安定。これだけ大量に良作ソフトがあると迷いますなあ。

READER's 読者レビュー

ピクミン

ゲームキューブ　任天堂／6800円

10 とにかくピクミンがカワイイ。ほのぼのとした感じの世界観ながら、ゲームは非常に戦略性が高く、何度遊んでも飽きない。でもピクミンが敵に食べられるとすごくせつなくなる。

東京都／小島孝義

風来のシレン2

ニンテンドウ64　チュンソフト／6800円

10F Lv20 HP120/120 2568G

シレンは 落とし穴を ふんだ!

9 キャラクターの成長よりお城を建てたり、武器を集めたりすることに達成感を感じるのがすごく新鮮。ただし、もう少し操作性がよければダンジョン探索も、もっとスムーズになったと思うのだが。

京都府／CIPHER

ゼルダの伝説 ふしぎの木の実 時空の章

ゲームボーイ　任天堂／3800円

わたしの目のまえで ゼルダさまを
さらっていってしまったんだよ!

9 現在と過去を行き来する話はありがちだが。でもやっぱりおもしろい。グラフィックもキレイで見やすい。『大地の章』とリンクするのも○。難易度はけっこう高め。

福岡県／福岡ダイエーV9

GAME BOY ADVANCE

俺と組みたいヤツは誰だ？

ギルティギアゼクスのバトルを一新する衝撃の新モード
『TAG MATCH』と『3 ON 3』モードを搭載!

SOL-BADGUY
KY-KISKE
VERSUS
MILLIA-RAGE
ZATO-1one

GUILTY GEAR X
ADVANCE EDITION

2002.1.25 on SALE

2人のキャラクターで繰り広げる戦術は、
もはや無限大だ!

ギルティギア ゼクス アドバンスエディション		予価:5,800円(税別)
2D対戦格闘アクション	通信ケーブル対応	マルチカートリッジプレイ対応

ホームページアドレス ▶http://www.sammy.co.jp　http://www.guiltygearx.com
ユーザーサポート ▶03-3764-4675［月～金（祝・祭日を除く）10:00～17:00］

総合エンタテインメント企業 **サミー株式会社**
〒170-8436 東京都豊島区東池袋2-23-2

Sammy

ARC SYSTEM WORKS

© Sammy 2001/1998-2001 ARC SYSTEM WORKS Co.,Ltd.
GAME BOY ADVANCE・ゲームボーイ アドバンス は任天堂の登録商標です。

NINTENDO GAMECUBE®

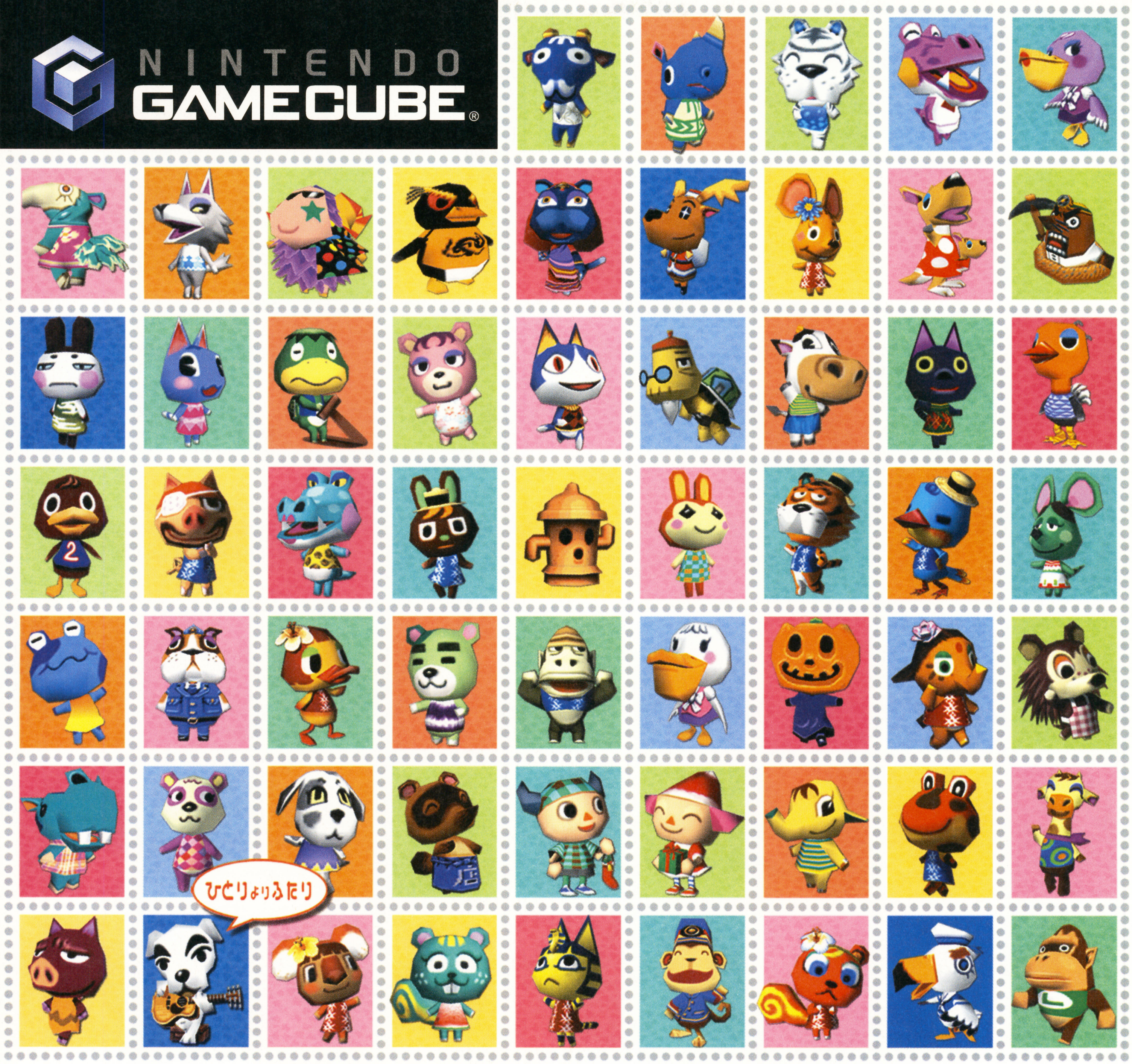

ゲームキューブではじめる、いいくらし。

どうぶつの森+™

そこは動物たちのくらすフシギな村。気ままなくらしや、
村のみんなとのコミュニケーションを楽しもう！
家族や友だちみんなでくらせばもっともっと楽しいよ！

おまけデータ入り
メモリーカード59
どうぶつの森+
NINTENDO GAMECUBE
メモリーカード59が付いてるよ！

好評発売中 メーカー希望小売価格 **6,800円**（税別）

■コミュニケーション

「十（ぷらす）」ってどこがぷらす？

気分はすっかりデザイナー！

自分で描いた絵が、服やカサ・お部屋の壁紙やゆか、他にもいろんな所に使えちゃうよ！

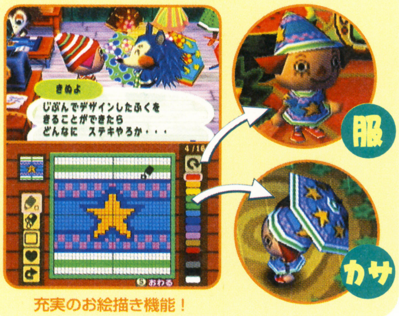

じぶんでデザインしたふくを
きることができたら
どんなに　ステキやろか・・・

充実のお絵描き機能！

はくぶつかんができたよ！

村で見つけた魚や虫、化石、絵を展示することができちゃうよ！
たくさん集めて立派な博物館をつくろう！

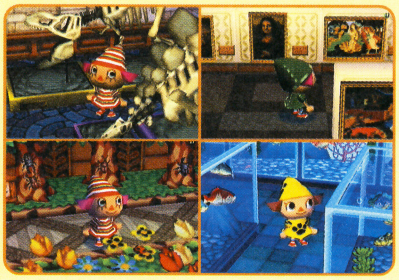

こんどは島にもおでかけできる！

GBAケーブル（別売）を使ってゲームキューブとゲームボーイアドバンスをつなぐと、海のむこうのヒミツの島にだって行けちゃうよ！村の生活＋（ぷらす）島の生活を楽しもう！

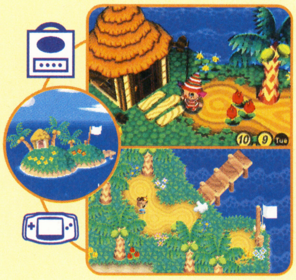

ニンテンドー ゲームキューブ
GBAケーブル（ジーピーエー）™

発売中　メーカー希望小売価格 1,400円（税別）

メモリーカード使用ブロック数	59	GBAケーブル対応

および NINTENDO GAMECUBE は任天堂の登録商標です。 ©2001 Nintendo

任天堂株式会社　〒601-8501 京都市南区上鳥羽鉾立町11番地1
TEL (075) 662-9611 ホームページ http://www.nintendo.co.jp/

お正月を10000倍楽しくす
話題のゲ
一挙

どうぶつの森+

34ページから

記念日一覧や新アイテムを大紹介！
お得な情報満載なんだなも。

ピクミン

44ページから

いよいよ最終マップ
“最後の試練”に突入！
キミは脱出できるか？

ソニックアドベンチャー2 バトル

50ページから

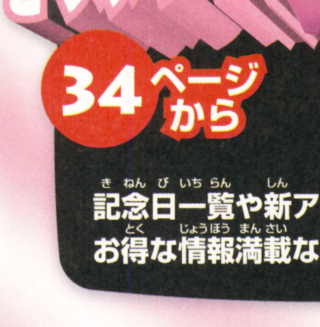

ヒーロー＆
ダークサイドの
ステージ1～3を
超音速攻略！

ソニック アドバンス

54ページから

4人のキャラクター特性を
徹底研究！
誰よりも速く
ZONE1を駆け抜けろ！

ドラゴンクエスト・キャラクターズ トルネコの大冒険2 アドバンス ～不思議のダンジョン～

56ページから

ゲーム中盤までの
ダンジョンを
一挙大攻略！

バトルネットワーク ロックマンエグゼ2

66ページから

第4話までの
フローチャートと
電脳世界の
マップを大公開！

お正月はどこ行きますか？　どこも混んでいて疲れちゃいますよ。こんなときだからこそ、お家でゲーム！　せっかくお年玉で買ったゲームキューブやアドバンスをもっともっと活用しなくちゃ。というわけで、懲りもせず10タイトル48ページ大攻略。笑いたければ笑うがいいさ。ふっ。

る
ムを
10タイトル！48ページブチ抜き大攻略の巻!!

メダロット5～すすけた村の転校生～カブトバージョン/クワガタバージョン

76ページから

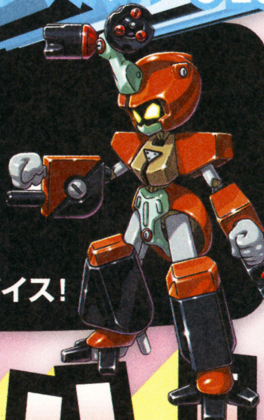

序盤に登場するメダロット30体の大図鑑&ワンポイントアドバイス！

マジカルバケーション

72ページから

1階のギャブロンに
風のシールをわたしな。
話をつけてくれるはずさ。

いよいよ中盤戦。トルーナ村からキードモンガまでを一気に攻略！

ゲーム序盤のフローチャートを完全網羅！

78ページから

ブレス オブ ファイアII -使命の子-

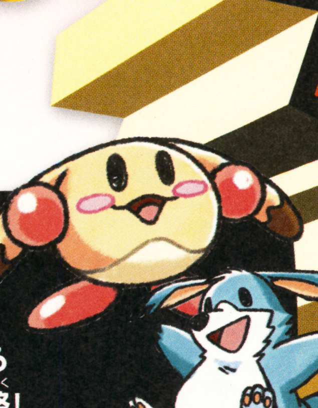

お年寄りからお子さんまで、みんなで楽しめるボンバーマン攻略！

ボンバーマン64

79ページから

ニンテンドー ゲームキューブ™
シミュレーション
コミュニケーション
12月14日発売
価格6800円
任天堂
プレイ人数・1
GBAアダプタ対応
モデムアダプタ対応
ブロードバンドアダプタ対応
－
－
使用ブロック数・59

プレゼントは08ページ!

はみだしおたより

『どうぶつの森＋』がでても、どうぶつの村だよりを続けてください。（神奈川県・田本和江）

●そちゃもちろん！　やめろって言われたって、続けるくらいの勢いで。

どうぶつの森＋™

いよいよ発売されました!

ついに発売された『＋』。ここではおさらいと新要素について攻略だ！

まずは村でできることと施設をおさらいだなも

この『どうぶつの森＋』の目的は、ズバリ“いかに動物たちとの生活をエンジョイするか”ということ。エンジョイするための方法は決まっていない。プレイヤーひとりひとりが好きなように楽しめばいいのだ。さて、このページでは、そんな自由な『どうぶつの森＋』でプレイヤーができることと、村にある基本的な施設について紹介していくぞ。これらを活用して、村での生活をエンジョイしちゃおう。あ、これらを使わなくてもエンジョイはできます。もちろん。ハイ。

見知らぬネコにさそわれてとある村に……

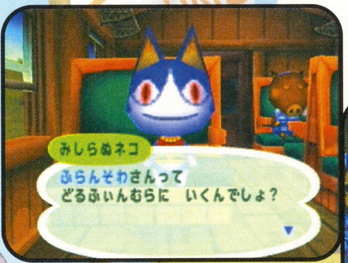
みしらぬネコ
ふらんそわさんって
どるふぃんむらに　いくんでしょ？

↑キミは汽車に乗って、引っ越しの最中。とはいえ目的地は……。

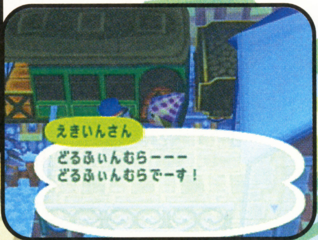
えきいんさん
どるふぃんむらーーー
どるふぃんむらでーす！

←見知らぬネコにおうちを紹介してもらい、村へ。

おうちを大きく

村にある商店の主人、たぬきちにお願いすれば、家を改築することができるぞ。広い家に住みたい人はこれで。

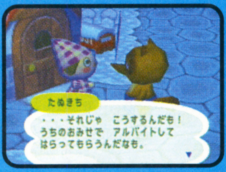
たぬきち
・・・それじゃ　こうするんだも！
うちのおみせで　アルバイトして
はらってもらうんだなも。

←借金して返して改築して借金して……。

お手紙

住人や同じ村に住むお友だちにお手紙を書こう。化石を発見したときも、お手紙で鑑定依頼できるよ。

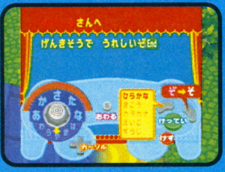

←住人へのお手紙で、好感度がアップ!!

お手伝い

住人たちが困っていたり頼まれごとをしたら、率先してやってあげよう。お礼にお金や家具などをくれる。

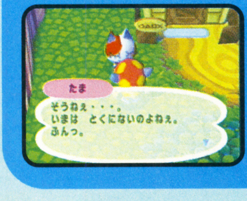
たま
そうねえ・・・。
いまは　とくにないのよねえ。
ふんっ。

←困っていないこともあったりするよ。

釣り・穴掘り　虫とり・木を切る

釣りのための釣り竿や穴を掘るためのスコップ、虫とりのための網、木を切り倒す斧は、たぬきちのお店で400～500ベルで買えるよ。村の緑化運動や虫、魚集めには欠かせないアイテムだから、見つけたら即ゲットだ！

村の基本的な施設

たぬき商店

たぬきちがやっている村唯一のお店。プレイヤーの住むおうちは、彼から買った物なのだ。たぬきちに頼むと家の改築ができるよ。と言いつつもおうちの代金や改築代をちゃんと払わないとやってくれないのだ……。

郵便局

お手紙を出したり、借金を返済したりすることができる。たまったお手紙も保存してくれるよ。昼と夜とで受付嬢(?)が変化。

メロディー掲示板はここのそばに

交番

ふたりのおちゃめなお巡りさんのいる場所。落とし物を預かったり、イベントや村を訪れる人々について教えてくれるよ。

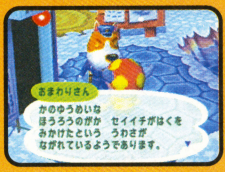
おまわりさん
かのゆうめいな
ほうろうのがか　セイイチがはくを
みかけたという　うわさが
ながれているようであります。

←ここで聞かないと会いづらい人も！

おやしろ

住人からの頼まれごとをこっそりゴメンしたり、村のカンジを聞いたりすることができる。イベントの中心地になることも。

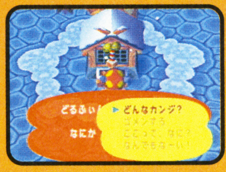

←いいカンジと言われるようがんばろう。

追加された新要素をピックアップ!!

はてさてここからは、『＋』に追加された新要素について解説していくね。もう、さんざん紹介してきているから「飽きちゃったよ……」なんて人もいるかもしれないけれど、そんなこと言わずに読んでってチョウダイ！　それではイッテミヨ〜!!

博物館

虫や魚を集めて展示してもらおう!

化石の鑑定でおなじみファーウェイ博物館の出張博物館。館長はフクロウのフータさんだよ。村で見つけた虫や魚などを持っていくと、館内に展示してくれるぞ。集めるのはたいへんだけど、集まると楽しいのでぜひコンプリートを目指そう。

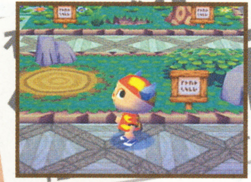

←村に住んでるお友だちと協力して集めよう。

くわしくは36ページへ

仕立て屋

オリジナルデザインを作ろう!

ハリネズミ姉妹が経営する、デザイン工房。1デザインにつき980ベルで作らせてくれるぞ。プレイヤーの作ったオリジナルデザインは、服や傘などに貼ったり、お友だちと交換したりできる。自慢のデザインを作り上げちゃおう！

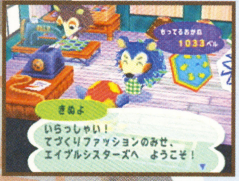

きぬよ

いらっしゃい！
てづくりファッションのみせ、
エイブルシスターズへ　ようこそ！

←詳しいことは、きぬよさんに聞こう！

くわしくは39ページへ

自分のおうち

夢は地下つき2階建て

前作では、おうちの広さは3段階まで広げることができたけど、この『＋』ではなんと!!　おうちを広くすることができるのはもちろんだけど、2階建てにできちゃうのだ。そのうえ地下にも部屋を作ることが可能に。手に入れた家具や服などをたくさん保存できるぞ。

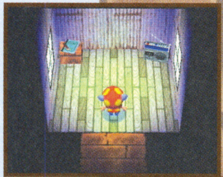

←初めはこんなにせまっちい我が家。なんだか苦しい！

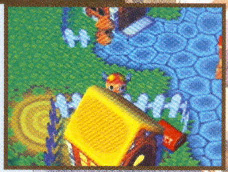

→なんと、改築だけでなくおうちの屋根も……！

くわしくは38ページへ

日記帳

その日の出来事や思い出を閉じこめよう

おうちの中にある大学ノート。これを調べると、なんとその月のカレンダーと毎日の日記帳を見ることができるんだ。日記帳には鍵をかけることが可能。なんだか見られちゃうと恥ずかしい……なんて人は、毎日きちんと鍵をかけることをオススメします。

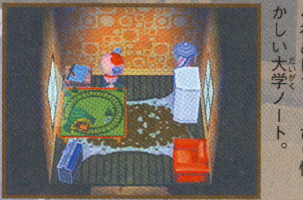

←初めはちょっぴり懐かしい大学ノート。

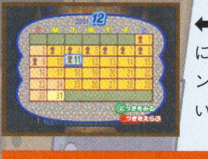

←カレンダーには村のイベントも載っているんだよ。

くわしくは38ページへ

ゲームボーイアドバンス島

ゲームキューブ本体に専用ケーブルを使ってゲームボーイアドバンスを接続すると、ゲームボーイアドバンス島に渡ることができちゃうのだ。ゲームボーイアドバンス島には、島にしかない木や住人たちがいたりして、とっても楽しいぞ。アイテムも持ち込めるので、ちょっとした秘密基地気分も味わえちゃうのデス。

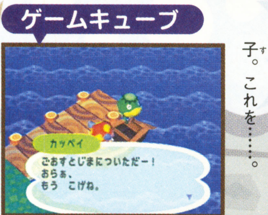

カッペイ

ごおすとじまについただー！
おらぁ、
もう　こげね。

←ゲームキューブから見た、島の様子。これを……。

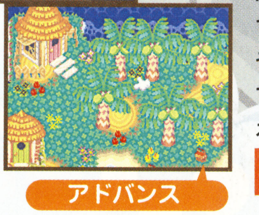

→ゲームボーイアドバンスで見ると、こんな感じに。

くわしくは40ページへ

村のさまざまなイベント

イベントに参加してアイテムゲット

村では初詣や釣り大会、運動会やお花見など、季節に合わせて様々なイベントが開催されるのだ。これらのイベントは、そのほとんどが年にいちど、1日しか行われないものばかり。参加すると、とぉってもいいものが貰えたりするから、カレンダーや交番で開催日時をしっかりチェックして、絶対に見逃さないようにしよう！

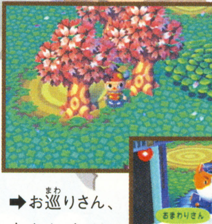

←お花見お花見。きれいだねえ。

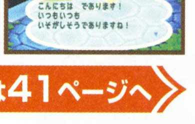

おまわりさん

こんにちは　であります！
いつもいつも
いそがしそうでありますね！

→お巡りさん、なんかイベントない？

くわしくは41ページへ

はみだしおたより

『どうぶつの森』はどこのゲームショップでも見かけない人気の商品。でも私は2本持っている。ちょっと自慢。（静岡県・宮城孝治）

●『どうぶつの森＋』が発売されて、みんなで楽しめるからいいもん！

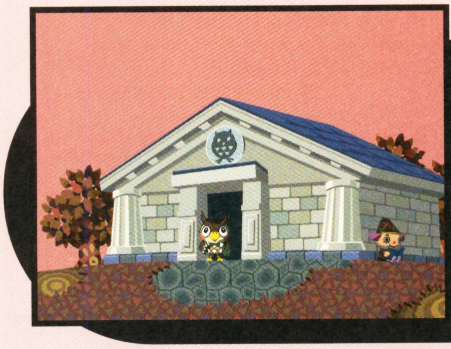

いろんなアイテムを展示してもらおう！

博物館

アナタの見つけた名画、虫、魚、化石をお持ちください。博物館で大切に展示いたします。

ファーウェイ博物館の出張所が、村に誕生！立派なギリシャ調の建物だから、すぐにわかるはず。ここでは虫や魚などを、各１種類ずつ展示してくれる。新しい何かを見つけたら、とりあえず持ち込んでみよう。ちなみに展示できないものやもうすでに展示されているものは、持ち込んでも丁重にお断りされるのであしからず。展示室が少しずつ埋まっていく様は楽しいぞ。

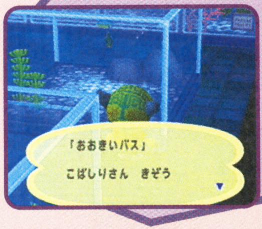

「おおきいバス」
こばしりさん　きぞう

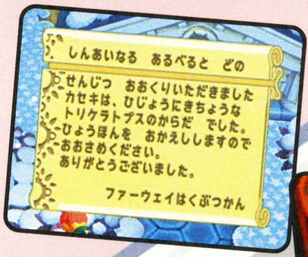

しんあいなる　あるべると　どの
せんじつ　おおくりいただきました
カセキは、ひじょうにきちょうな
トリケラトプスのからだ　でした。
ひょうほんを　おかえししますので
おおさめください。
ありがとうございました。
ファーウェイはくぶつかん

博物館へ……

⬅⬇鑑定の終わった化石を持って博物館へ。展示してくれるかなぁ～？

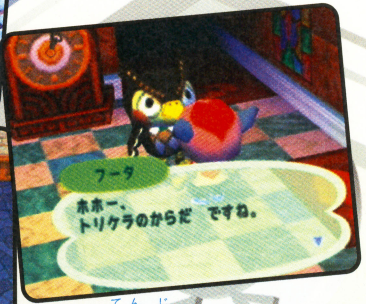

フータ
ホホー、
トリケラのからだ　ですね。

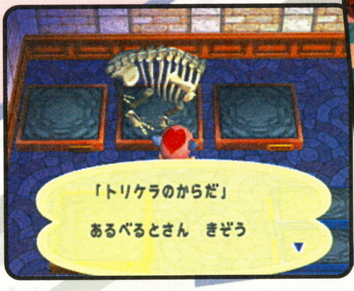

「トリケラのからだ」
あるべるとさん　きぞう

あ、展示されてる！
なんだかウレシイ♪

めいがリスト ★つねきち商店もチェック

なまえ	せつめい
いやされるめいが	新登場の名画。癒されるらしい
うるわしきめいが	新登場の名画。麗しいらしい
いいかんじのめいが	裸婦の名画
いいめいが	女性の半身像の名画
うつくしいめいが	バレリーナを描いた名画
おそるべきめいが	叫びをテーマにした名画
かちのあるめいが	革命のワンシーンの名画
きれいなめいが	世界一美しい女性の名画
ざんしんなめいが	モダンな名画
すごいめいが	なんだかスゴイらしい名画
すばらしいめいが	果物を題材にした名画
たいへんなめいが	動物がかわいい名画
たぐいまれなるめいが	ひまわりを描いた名画
なんともいえぬめいが	男性の描かれた名画
めずらしいめいが	なんだかよくわからない名画
ゆうめいなめいが	女性の微笑みを描いた名画
よくみるめいが	拾い物をする女性の名画

かせきリスト 地面の★印は見逃すべからず

なまえ	せつめい
あしあとのかせき	恐竜の足跡の化石
アンモナイト	巻き貝の化石
アパトのあたま	首長竜の頭部分の化石
アパトのからだ	とっても長い、首の部分の化石
アパトのしっぽ	これまた長いしっぽの化石
コハク	木の樹液の固まった化石
さんようちゅう	古代の虫の化石
スズキリュウのあたま	海に住む恐竜の頭の化石
スズキリュウのくび	アパトに負けないくらい長い化石
スズキリュウのからだ	鰭のような手足のつく化石
ステゴのあたま	ステゴザウルスの頭の化石
ステゴのからだ	ステゴザウルスの体の化石
ステゴのしっぽ	ステゴザウルスのしっぽの化石
タマゴのかせき	何かの恐竜のたまご
Tレックスのあたま	凶暴な肉食恐竜の頭の化石
Tレックスのからだ	肉食恐竜の体の部分の化石
Tレックスのしっぽ	肉食恐竜の強力なしっぽの化石
トリケラのあたま	トリケラトプスの頭の化石
トリケラのからだ	トリケラトプスの体の化石
トリケラのしっぽ	トリケラトプスのしっぽの化石
プテラノのあたま	空を飛ぶ恐竜の頭の化石
プテラノのうよく	プテラノドンの右側の翼の化石
プテラノのさよく	プテラノドンの左側の翼の化石
マンモスのあたま	ゾウの親分、マンモスの頭の化石
マンモスのからだ	マンモスの大きな体の化石

はみだしおたより
リセットさん大好き！（大阪府・もねぎ）
●あのおっさんにも家族はいるらしい……。

さかなリスト

★魚影さがして西東!!

なまえ	せつめい
ザリガニ	新登場の魚(？)。池で釣れます
カエル	新登場の魚(？)。池で釣れます
メダカ	新登場の魚。池で釣れます
クラゲ	新登場の魚。こちらは海で釣れます
スズキ	新登場の魚。海で釣れます
タイ	新登場の魚。海で釣れます
イシダイ	新登場の魚。海で釣れます
ピラルク	新登場の魚
アユ	7〜8月によく釣れる
アロワナ	6〜9月の朝と夜によく釣れる
イトウ	12〜2月の夜によく釣れる
うぐい	11〜4月の夜中によく釣れる
うなぎ	7〜8月が最盛期の魚
エンゼルフィッシュ	5〜10月の夜、よく釣れる
おいかわ	4〜6、9〜11月によく釣れる
おおイワナ	3〜6、9〜11月の朝と夜に釣れる
おおきいバス	5〜11月の夜、よく釣れる
おおナマズ	6〜8月の夜、よく釣れる
きんぎょ	いつでもよく釣れる
グッピー	4〜11月によく釣れる

コイ	4〜6，10〜11月によく釣れる
サケ	ねらい目は9月
シーラカンス	雨の降った早朝がねらい目
たなご	2〜2月にかけてよく釣れる
ちいさいバス	5〜11月によく釣れる
でめきん	朝から午後にかけてよく釣れる
どじょう	3月がとくに旬
どんこ	いつでもよく釣れる魚
ナマズ	6〜9月の夜中がねらい目
にごい	11〜4月の夜、よく釣れる
にしきゴイ	夕方から朝にかけてよく釣れる
ニジマス	3〜4、9〜10月の朝と夜に釣れる
ピラニア	6〜9月のお昼と夜中によく釣れる
ふつうのバス	5〜11月の夜、よく釣れる
フナ	3〜4、10〜11月によく釣れる
ブルーギル	5〜11月によく釣れる
ヘラブナ	3〜6、9〜11月によく釣れる
ヤマメ	3〜4、9〜10月によく釣れる
ライギョ	7〜8月によく釣れる
ワカサギ	12〜2月によく釣れる

時間の区切り：4時〜7時59分/朝　8時〜15時59分/昼　16時〜20時59分/夕方　21時〜3時59分/夜

むしリスト

★虫とりアミ大活躍です！

なまえ	せつめい
あめんぼ	新登場の虫。池に浮いてる
アリ	新登場の虫。黒いのですぐわかるぞ
オケラ	新登場の虫。水辺にいるかも
カ	新登場の虫。夏に登場するいやな虫
クモ	新登場の虫。網を張って獲物をねらう
だんごむし	新登場の虫。丸まって逃げるぞ
でんでんむし	新登場の虫。雨降りあとがねらい目？
みのむし	新登場の虫。木にぶら下がってます
アキアカネ	9〜10月に生息
アゲハチョウ	5〜6月に生息
アブラゼミ	7〜8月に生息。鳴き声はジージー
オオクワガタ	7〜8月の夜中に生息
オオムラサキ	6〜8月に生息
オニヤンマ	7〜8月に生息
カナブン	7〜8月に生息
カブトムシ	7〜8月の夜中に生息
カマキリ	9〜10月に生息
キリギリス	8〜9月に生息
ギンヤンマ	6月がとくにねらい目
ゲンジボタル	6月の夜中に生息

コオロギ	9月の夜中に生息
ゴキブリ	4〜10月に生息
ゴマダラカマキリ	6〜8月に生息
シオカラトンボ	5〜6月に生息
ショウリョウバッタ	9月がとくにねらい目
スズムシ	9〜10月の夜中に生息
タマムシ	7〜8月に生息
ツクツクボウシ	7〜9月に生息。鳴き声はツクツクボーシ
テントウムシ	3〜5月に生息
トノサマバッタ	9〜10月に生息
ナナホシテントウ	3〜5月に生息
ノコギリクワガタ	7〜8月の夜中に生息
ハチ	いつでも生息。木を揺すって捕まえよう
ヒグラシ	7〜8月の朝と夕方に生息
ヒラタクワガタ	6〜8月の夜中に生息
マツムシ	9〜10月の夜中に生息
ミヤマクワガタ	7〜8月の夜に生息
ミンミンゼミ	7〜8月に生息。鳴き声はミーンミン
モンキチョウ	4〜6月に生息
モンシロチョウ	4〜6月に生息

時間の区切り：4時〜7時59分/朝　8時〜15時59分/昼　16時〜20時59分/夕方　21時〜3時59分/夜

はみだしおたより

今回『どうぶつの森』のシールがついてて最高！　これからもいろいろやってね。（東京都・さとちゃん）

●今月はカレンダーもついておトクでしょ？

いこいの我が家にしよう

ぼくの わたしの おうち

狭いながら～もたのし～い我が家～♪　ということで、ここではおうちを大解剖いたします！

村へ到着したときは、まるで四畳半のせまっちい我が家。だけどたぬきちのお店でアルバイトしたり、お手伝いでお金を貯めれば大きな2階建てのおうちへと改築することが可能になったのだ。広さを満喫するもよし、集めた家具の展示場にするもよし、服を並べてブティックを気取るもよし。キミの気分次第でいくらでも変えることができるぞ。しかも、『＋』では家の中だけでなく屋根までイメチェン可能。まさに自分色のおうちにできるのだ！

タンスの中には物3つ!

『どうぶつの森』の家具は、かわいいけど、ちょっぴり収納不足だったよね。でも『＋』では、タンスの中に最大3つまで入れることが可能になったのだ!

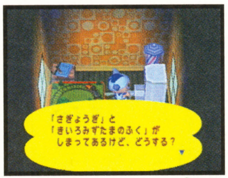

「さぎょうぎ」と
「きいろみずたまのふく」が
しまってあるけど、どうする？

←まさに洋服ダンス……といった感じ。

㊙情報!!

『どうぶつの森』のプレイヤーキャラデータや持ち物などを、『＋』にコンバートできるようになるんだって！　その名も“どうぶつの森データお引っ越しサービス”！これが実現したら、すっごくうれしいよね。詳しくは、任天堂ホームページかゲームショップでね。

日記帳いろいろ

おうちを手に入れたとき、ラジカセといっしょについてくるのがこの日記帳。初めは見た目にもちょっと寂しい大学ノートなのだ。だけどこのノートにもいろんな種類が存在するんだって！　ここでは5種類のノートを紹介するね。どうせなら、ちょっと豪華なノートを持ちたいよね。日記をつける指にも、思わず力が入るかも!?

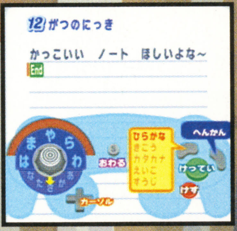

12がつのにっき

かっこいい　ノート　ほしいよな～

↑ノートが乗ってるのが、木箱ってのも寂しさを醸し出す要因か。

手に入る日記帳

- だいがくノート
- ハードカバーのにっき
- ふねのにっきちょう
- まきもの
- わふうなにっきちょう

★新ファミコンリスト★

なまえ	せつめい
ごもくならべ	碁を使って遊ぶ頭脳派パズルゲーム
ドンキーコング3	ドンキーが大活躍のアクションゲーム
ドンキーコングJr.	やりごたえアリのアクションゲームだ
パンチアウト	マイク・タイソンのボクシングゲーム
ベースボール	日本語で野球のことです。野球ゲームです
ワリオの森	ワリオが登場するパズルゲームなのだ
くるくるらんど	これはディスクシステムのゲームなのだ

屋根の色いろいろ

『どうぶつの森』で村のどうぶつに勝手に屋根を塗り替えられちゃった経験はない？　しかも嫌いな色を塗られてけっこうムカついたりして。でも『＋』では自分の好きな色を自由に塗れちゃうのです！　かなりうれしい！

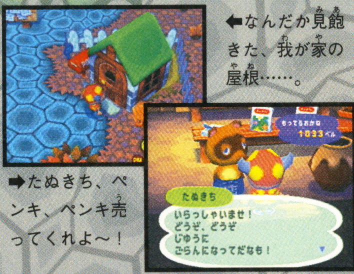

いらっしゃいませ！
どうぞ、どうぞ
じゆうに
ごらんになってだなも！

←なんだか見飽きた、我が家の屋根……。

➡たぬきち、ペンキ、ペンキ売ってくれよ～！

いろのしゅるい

あおいろ
あかいろ
オレンジいろ
きいろ
きみどりいろ
くろいろ
しろいろ
ちゃいろ
ピンクいろ
みずいろ
みどりいろ
むらさきいろ

はみだしおたより

ニンテンドウ64もキューブも持ってないけど、この本見てたらおもしろそうなので、プレゼ……。（大阪府・鈴野）●社会人たるモノがんばって買いましょう！

あなたをいろどるアクセサリー一覧

前作でのアクセサリーは傘のみだった。だけど『＋』ではうちわ、かざぐるま、風船の3種類が増えたぞ。シーンに合わせて持ちたいね。

⬅傘をくるくるするのもいいんだけどぉ……。

	なまえ	せつめい
うちわ	アサガオのうちわ	朝顔の描かれているうちわ
	ウメのはなのうちわ	梅の花が美しいうちわ
	しらくものうちわ	白い雲の涼しげなうちわ
	ちくりんのうちわ	竹が描かれたうちわだ
	てんぐのうちわ	あおぐと強風を巻き起こす(？)うちわ
	はっぱのうちわ	大自然の恵みを感じるうちわ
	モミジのうちわ	紅葉が秋らしいうちわ
	おうえんのせんす	運動会では欠かせない、応援扇子
かざぐるま	あかいかざぐるま	赤い色の情熱的なかざぐるま
	かざりつきかざぐるま	飾りがおしゃれなかざぐるま
	きいろいかざぐるま	黄色いシンプルなかざぐるま
	こうはくのかざぐるま	赤と白のおめでたいかざぐるま
	トラトラかざぐるま	とっても流行、アニマルプリントかざぐるま
	はなかざりかざぐるま	お花がかわいいらしいかざぐるま
	ピンクのかざぐるま	ピンク色をしたかわいいかざぐるま
	みどりのかざぐるま	緑色のまるではっぱのようなかざぐるま
ふうせん	あおいうさぎふうせん	青いうさぎの耳つ付き風船
	あおいふうせん	真っ青の風船
	あかいふうせん	赤いシンプルな風船
	きいろいふうせん	黄色い風船なのだ
	みどりのふうせん	緑色の風船だよ
	オレンジうさふうせん	オレンジ色のうさぎの耳付き風船
	むらさきのふうせん	紫色のちょっと格調高い風船
	モモうさふうせん	ふたつのうさぎ耳を持つ風船

	なまえ	せつめい
かさ	あかいみずたまのかさ	水玉模様がかわいい傘
	アバンギャルドなかさ	アバンギャルドな模様の傘
	いげたもようのかさ	まるで着物のような模様の傘
	いちごもようのかさ	かわいいいちごの描かれた傘
	カブキなかさ	思わず大見得をはりたくなる傘
	こうもりがさ	これぞまさにオジ○んな傘
	ゴージャスなかさ	縁の黒レースがゴージャスな傘
	こおりのかさ	雪の結晶模様の傘
	シアンチェックのかさ	ちょっとスクールちっくな傘
	シックなかさ	茶色のタータンが大人のイメージ
	すいせんのかさ	水仙の花の形をした傘
	ダンディーなかさ	ちょっとオ○さんぽい傘
	ちゅうかなかさ	漢字の書かれた中華なイメージの傘
	つうがくようのかさ	黄色い色で目立つ傘
	トリコロールなかさ	赤、白、緑の3色の傘
	にんてんどうのかさ	いちどはほしい、任天堂印傘
	はすのはなのかさ	蓮の花の形をした傘
	はっぱのかさ	そのへんからとってきた傘
	はながらのかさ	パステル色の花の描かれた傘
	ばんがさ	番長御用達の傘
	ひまわりのかさ	ひまわりがまぶしい傘
	ピンクチェックのかさ	ピンクチェックがかわいい傘
	ファイアーなかさ	ファイアーパターンが熱い傘
	ポップなかさ	水玉模様がポップな傘
	マーガレットのかさ	マーガレットの花の形の傘
	みかんもようのかさ	輪切りにしたみかん模様の傘
	むじのあおいかさ	青いシンプルな傘
	メルヘンなかさ	縁の丸い形がメルヘンちっく
	モダーンなかさ	とっても60年代な模様の傘
	やがさ	矢の刺さったちょっと危険な傘
	リボンのかさ	リボンのついた、乙女チックな傘
	レースのかさ	まるで日傘のような傘

はみだしおたより

『どうぶつの森』のファミコンが大好きなんですが、手に入りにくいので困ります。（大阪府・小川美紅）

●いまなら任天堂のホームページでもらえるよ！

ABLE SISTERS

お好みのデザイン作れます

仕立て屋

あなた、自分でデザインした服や壁紙がほしくないですか？　そんな夢を叶えます！

ハリネズミ姉妹が営む仕立て屋さん。ここでデザイン料を支払えば、自分で服や傘などに使えるデザインを作成することができるんだ。キミの作ったデザインは、友だちと交換することができるのはもちろん、なんとキミの住む村人たちのあいだで流行することがあるのだ。服のデザイナーグレースに負けないくらいのすごいデザインを考えよう！

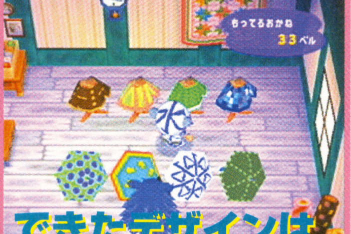

できたデザインは展示もできちゃう！

ゲームボーイアドバンスでもデザインできます！

ゲームボーイアドバンスを繋いで電源をオンにしておけば、デザイン道具をゲームボーイアドバンスへ入れられるぞ。これでいつでもどこでもデザインを作ることができちゃうのだ。でも作ったデザインを仕立て屋で保存せずに電源を切ると、消えちゃうから注意ね。

➡電源オン状態で、きぬよさんにお願いすると……。

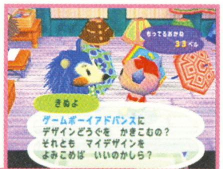

きぬよ

ゲームボーイアドバンスに
デザインどうぐを　かきこむの？
それとも　マイデザインを
よみこめば　いいのかしら？

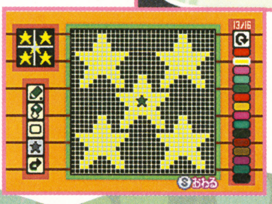

⬅電池の残りに注意して作ろう。

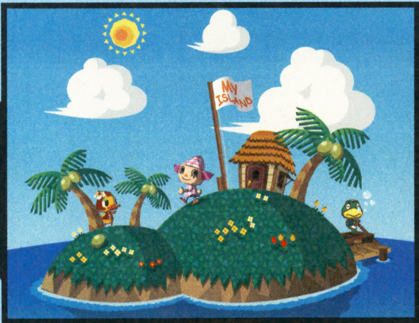

南の島でのんびりリゾート気分！！

ゲームボーイアドバンス島

ゲームボーイアドバンスの中にできる小さな島。小さいけれど、いっぱい秘密があるんだぜ〜。

ゲームボーイアドバンス島は、唯一友だちとアイテムを共有できる場所なのだ。村では人の家の家具は動かしたり持ったりできなかったけど、この島の小屋でなら、それが可能。みんなでアイテムを持ち込んで、いろいろ飾りつけするのは楽しいぞ。島と村を行き来するだけでなく、友だちと島自体を交換できるのも魅力だよね。

お友だちの島と交換してみよう

通信ケーブルを使えば、友だちの島と自分の島を交換することができちゃうぞ。友だちの島は、どんな風になってるのか気になるよね。

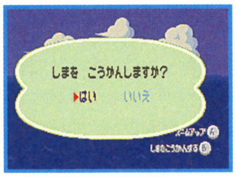

しまを　こうかんしますか？

▶はい　いいえ

⬅交換はとっても簡単にできちゃうのだ。

★島とくゆうのアイテムたち★

島には椰子の木や小屋以外にも、南国っぽい島特有のアイテムがあるらしいのだ。ここではそんな島特有のアイテムをちょっぴり紹介しちゃうね。どのアイテムも、ぜひゲットしたいものばっかり。とくにビーチベッドは浜辺で使ったらキモチよさそうだよね〜！

かきごおり	ビーチベッド
しゃくしゃく冷たい氷。暑いときにはかかせない、涼のアイテムです。	浜辺での昼寝には、絶対に欠かせない、要チェックアイテムです。
たからばこ	**パラソルつきテーブル**
中身が気になるアイテム。入れてよし、出してよしの便利アイテムです。	南国の強い日差しから、お肌を守るためのアイテム。紫外線に注意！

ゲームボーイアドバンス島の様子は？

ゲームボーイアドバンス島は、村とうって変わってとっても南国気分。村では見られない、椰子の木や椰子の木の実、それに草でできた屋根を持つ小屋が建っているぞ。島のあちこちには花が咲き乱れ、とっても平和で美しい島なのだ。いちど渡ってきたら、帰りたくなくなっちゃうかもね。

まるで南の島

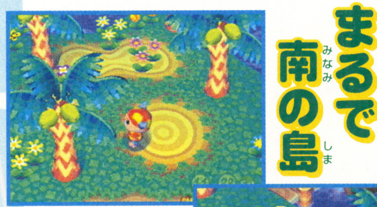

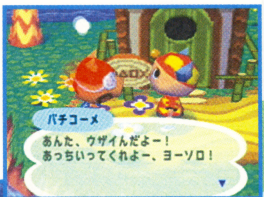

パチコーメ

あんた、ウザイんだよー！
あっちいってくれよー、ヨーソロ！

⬆椰子の木がたくさん。椰子は村では育たない。

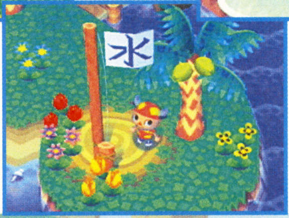

旗を発見！▶

⬆なんだか涼しげな小屋。もう思いっきり南国の雰囲気。

ゲームボーイアドバンス島に登場するどうぶつたち

なんと、ゲームボーイアドバンス島には、島にだけ住んでいる動物たちがいるのだ！ここでは今月新たに公開された島の住人たち9人を全員紹介するね。キミの島には誰が住むのかな？

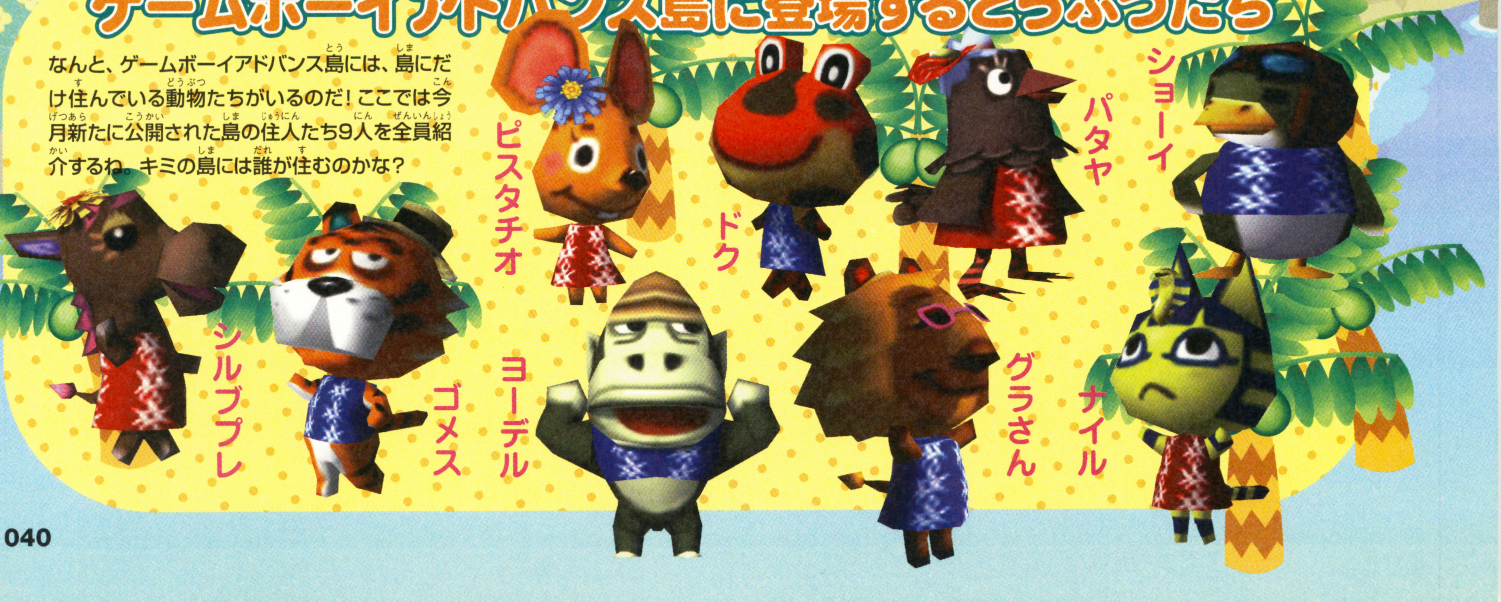

はみだしおたより

こんどの『どうぶつの森＋』では1本のソフトでお出かけできるのが、うれしい！（愛知県・みさきママ）

●これはいいですよねぇ！　けっこう2本買った人いましたもんね。

参加してレアグッズを手に入れよう！

村で起こるイベント

お花見に運動会、お月見、ハロウィン……。村で起こるイベントはたくさん。見逃せないよ！

けいさつ
おとしもの ひろって とどけて いいきぶん。
けいさつ
MAP

村での生活での楽しみは、なにも家具やお手伝いだけじゃない。村で起こる季節イベントなんてのもあるぞ。イベントに参加すると、イベント参加賞としてレア家具が手に入ったりする。年にいちどのことなので、見逃さないようにすべてのイベントを体験するようにしたい。これらのイベントは、開催が近づくと村の掲示板に情報が書かれたり、カレンダーに載っているからマメにチェックするようにしようね。

かまくらイベントでもらえるアイテム

1月2日から数日間、村人たちが作った雪のかまくらができるぞ。中には村人たちがいるから話しかけると、クイズやゲームに誘われる。そこでうまくいくと、かまくらならではのレア家具をゲットできるのだ。

★もらえるアイテム★

かにすき
だんろ
かまくらのひばち

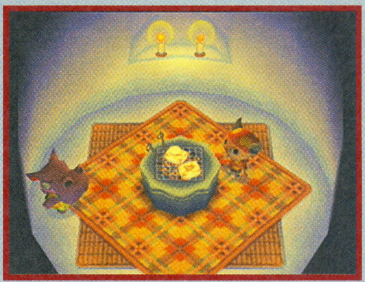

➡火鉢の上ではおもちがぷくー。おいしそ～!!

イベントに参加するともらえるアイテム

イベントには、参加すると参加賞という形でイベント特有のレア家具がもらえるものもあるぞ。なかなか変わったものも多いので、コレクターなら絶対に外せないぞ。早起きは三文の得？

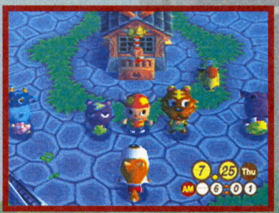

⬅お、たいそうラジオがなってる。ちょうだい!!

こんなレアアイテムがゲットできる!!

さんしゃくだま	夏の夜空を美しく彩る、花火玉。どう使うかはあなたしだい(!?)。
としこしそば	大晦日には絶対に欠かせないおそば。食べないと年は越せません。
あきのゆうしょうき	秋の大運動会で優勝チームに渡される立派な優勝旗なのだ。
たいそうラジオ	ラジオ体操にはかかせない、ラジオ体操専門のラジオ。
はるのゆうしょうき	春の運動会で優勝チームに渡される、優勝をたたえた大きな旗。
うらないテレフォン	電話をかけると占いにかかる不思議な電話。
たいりょうばた	海の男にはかかせないアイテム。大漁を祝います。
ミニカー	子供に大人気のミニカー。子供に戻った気分で。
おにんぎょう	髪の毛が伸びるのかがちょっぴり気になるお人形さん。
つき	『ゼルダの伝説』でもおなじみ、お月様。でも落ちてきたりはしません。
ゆきだるま	冬のお友だち、ゆきだるま。どうやって保存するかが問題。

ジョニーがくれるアイテム

よく浜辺に打ち上げられる船乗りカモメ、それがジョニー。こう見えても世界中を旅しているらしく、助けてあげると世界中の珍しい家具をお礼にプレゼントしてくれるのだ。

3 20 Wed
PM 3 44

➡ジョニーに会いたいなら、つねに浜辺をチェック。

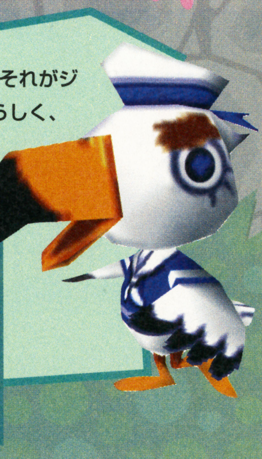

こんなアイテムくれちゃいます♪

ボトルシップ	どうやって作ったのか、とっても気になるアイテム。
しょうぎのこま	日本の山形県が有名です。やっぱり王将。
まじないのかめん	被っておまじないをかけると、成功率アップ……かもしれません。
しょうべんこぞう	しょろ～っとよけいなものがでてくるらしい。
マトリョーシカ	ロシアの名産品。開けても開けても中から人形が出てきます。
しんじつのくち	口の中に手を入れて、嘘をつくと抜けなくなるという口。
モアイ	どうやって作られたのか、世界の7不思議（？）のひとつ。

はみだしおたより

あなたたちに言いたいことがある。それは……。次号に続く。（東京都・くっくdo）

●絶対に続くわけですね？ 期待してますので、ちゃんと書いてね。

村のイベントカレンダー

さてさて最後は、村のイベントを大公開！　ちなみにこれは2002年対応版となっております！

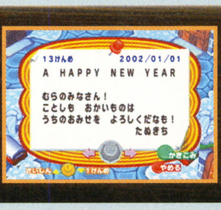

13けんめ　2002/01/01
A HAPPY NEW YEAR

むらのみなさん！
ことしも　おかいものは
うちのおみせを　よろしくだなも！
たぬきち

しんねんのひ

開催期間：1月1日

元旦のイベント。おやしろへ初詣しに行こう。お店では福袋が売り出される。

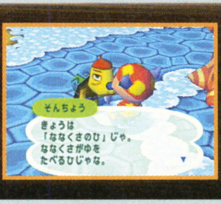

そんちょう
きょうは
「ななくさのひ」じゃ。
ななくさがゆを
たべるひじゃな。

ななくさのひ

開催期間：1月7日

せりやなずなといったななつの草を食べる日。といっても村に草はない……。

1.8 Tue
PM 3:19

いちにんまえのひ

開催期間：1月14日

いわゆる成人の日のこと。成人じゃなくとも全国的に祝日でお休みなのです。

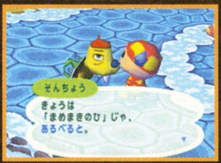

そんちょう
きょうは
「まめまきのひ」じゃ、
あるべると。

まめまきのひ

開催期間：2月3日

鬼は外、福は内～ということで豆をまく日。でも村には鬼はいないのでした。

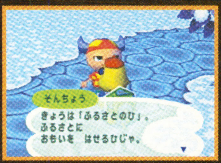

そんちょう
きょうは「ふるさとのひ」。
ふるさとに
おもいを　はせるひじゃ。

ふるさとのひ

開催期間：2月11日

ふるさとを思い出し、懐かしく思いを馳せる日。実家の母は元気かしら……。

もってるおかね
1033ベル

おとめのひ

開催期間：3月3日

女の子が主人公の日。たぬきちのお店でひなにんぎょうが売り出されるぞ。

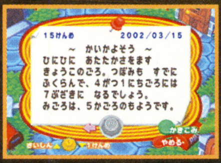

15けんめ　2002/03/15
～　かいかよそう　～
ひにひに　あたたかさをます
きょうこのごろ。つぼみも　すでに
ふくらんで、4がつ1にちごろには
7ぶざきに　なるでしょう。
みごろは、5かごろのもようです。

スプリングデー

開催期間：3月21日

直訳すれば、春の日。このあたりから村は一気に暖かくなっていくのです。

みなさーん
おはなみの　じかんですよー！

おはなみ

開催期間：4月5～7日

村の木々（針葉樹は除く）に桜が満開になる。村人たちといっしょに大騒ぎだ！

4.20 Sat
PM 0:51

はるのうんどうかい

開催期間：4月20日

村をあげての運動会が開催される。ふだんはのんびりしてる村人も走ります。

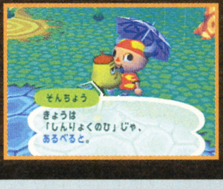

そんちょう
きょうは
「しんりょくのひ」じゃ、
あるべると。

しんりょくのひ

開催期間：4月29日

緑がまぶしくて思わずお祝いしたくなる日。ゴールデンウイーク目前だよ！

5.3 Fri
PM 0:00

ゴミのきねんび

開催期間：5月3日

5と3でゴミ。だじゃれでもなんでもありません。まじめです、たぶん……。

5.5 Sun
PM 0:57

こどものひ

開催期間：5月5日

村にはこいのぼりが立ち、たぬきちのお店では鎧甲が販売されるのだ。

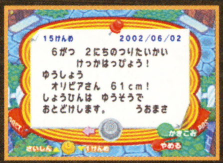

15けんめ　2002/06/02
6がつ　2にちのつりたいかい
けっかはっぴょう！
ゆうしょう
オリビアさん　61cm！
しょうひんは　ゆうそうで
おとどけします。　うおまさ

なつのつりたいかい

開催期間：6月の毎週土曜日

夏の釣り大会は、バス限定なのだ。いちばんになると、村の掲示板に記録が載るよ。

7.7 Sun
PM 9:00

たなばた

開催期間：7月7日

織り姫と彦星が、年にいちど出会うなんともロマンティックなイベント。

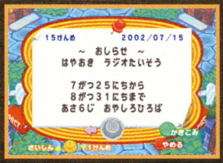

15けんめ　2002/07/15
～　おしらせ　～
はやおき　ラジオたいそう

7がつ25にちから
8がつ31にちまで
あさ6じ　おやしろひろば

サマーデー

開催期間：7月20日

いよいよ夏休み突入！　夏休み期間はイベントがたくさん開催されるぞ。

8.3 Sat
PM 7:01

はなびたいかい

開催期間：8月の毎週日曜日

桟橋のついている池に行くと、村人がみんな集まって花火を見ているよ。

はみだしおたより

『どうぶつの森＋』で変な言葉を入れたらどうなるの？（兵庫県・パル男）

●変な言葉って？　来月までに具体的な例と、その結果を報告せよ！　せよ！

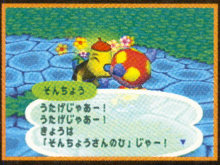

そんちょう

うたげじゃあー！
うたげじゃあー！
きょうは
「そんちょうさんのひ」じゃー！

そんちょうのひ

開催期間：9月15日

村の村長ことぶきが主役の日。ことぶきはイベントのある日はおやしろにいるぞ。

じゅうごやのおつきみ

開催期間：9月21日

桟橋の池に行ってみよう。きれいな月を水面から眺めることができるぞ。

オータムデー

開催期間：9月23日

そろそろ夏も終わり、涼しくなってきたころ。迫りくる秋をお祝いする日。

あきのだいうんどうかい

開催期間：10月14日

春よりも大々的に行われる運動会。やはりおやしろのまわりで開催されている。

じゅうさんやのつき

開催期間：10月18日

やはり池から月を眺めることができる。池のそばにはお供えのお団子も……。

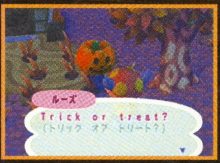

ルーズ

Trick or treat?
（トリック オア トリート？）

ハロウィン

開催期間：10月31日

たぬきちのお店でアメを買わずに夜、外出すると、たいへんなことになるぞ。

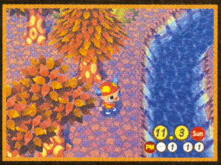

ウインターデー

開催期間：：11月3日

ウインターデーを過ぎると、そろそろ雪が降り始めるぞ。寒さ本番！

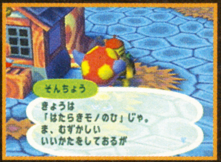

そんちょう

きょうは
「はたらきモノのひ」じゃ。
ま、むずかしい
いいかたをしてあるが

はたらきもののひ

開催期間：11月23日

働く人に感謝する日。この村だとたぬきちやぺりこさんたちになるね。

あきのつりたいかい

開催期間：11月の毎週日曜日

やはりバス限定の釣り大会。夏の大会で1番を逃した人は、ここでリベンジ！

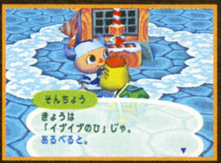

そんちょう

きょうは
「イヴイヴのひ」じゃ。
あるべると。

イヴイヴのひ

開催期間：12月23日

24日がイヴならその前日はイヴイヴ……ということで、もうすぐクリスマス！

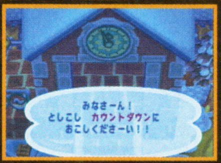

みなさーん！
としこし カウントダウンに
おこしくださーい！！

カウントダウン

開催期間：12月31日

いよいよ年の瀬。和尚も走る師走です。としこしそばをゲットしたいところ。

ここに載っていない
イベントも
たくさんあるのよ!!

カレンダーにのっていないイベント

日記帳のカレンダーに載っているイベントは以上ですべて。でも載っているイベント以外にも、村にはまだイベントが隠されている。ここではそんな隠れたイベントをちょっとだけ紹介するね。グレースやハッケミィなど、村への訪問者なんてイベントなどもあるぞ。

ゆきだるまづくり	12月に雪が降ると、小さな雪玉が転がっている。それを使って作ろう。
かまくらづくり	1月2日から始まるイベント。りっぱなかまくら目指しましょう！
バレンタインデー	2月14日にある、恋のイベント。3月14日にはホワイトデーもやってきます。
ラジオたいそう	7月25日から始まるイベント。朝早いけど、早起きしてハンコを集めよう。
まつたけがり	10月に起こるイベント。超レアキノコ、まつたけを捜そう。一攫千金だ。
クリスマスイヴ	もちろん、12月24日に開催されるイベント。サンタさんを捜してみよう！

はみだしおたより

2作目が『どうぶつの森＋』ってことは、3作目は『どうぶつの森－』？（岩手県・レサレサルイージ♀）

●その可能性は、否定できないね……？

プレゼントは08ページ!

ニンテンドー ゲームキューブ™

アクション・シミュレーション
育成
10月26日発売
価格6800円
任天堂
プレイ人数・1
GBAアダプタ対応 ー
モデムアダプタ対応 ー
ブロードバンドアダプタ対応 使用ブロック数・19

ピクミン™ PIKMIN

最終マップ「最後の試練」大攻略!
チャレンジモードも完全フォロー!!

最終攻略となる今回は、超難関のラストマップとチャレンジモードを徹底解析。これを参考に完璧クリアーを目指そう。さらにまだまだピクミンとつき合いたいキミのために、緊急企画が発動! 詳しくは攻略のあとスグ!!

目指せ全パーツ完全回収!
マップデータ&攻略

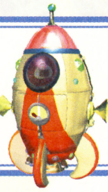

今回は最終マップと合わせて、残った6つのパーツの回収方法を紹介。特定のパーツは回収しなくても脱出は可能だが、どうせなら30個すべて集めたいもの。ドルフィン号を完璧に修理し、なつかしの母星へ帰還せよ!

樹海のヘソ

今回紹介する残りふたつのパーツは、どちらもうっかりしていると見逃しやすい。完璧クリアーを目指すなら、探索もれがないように注意してマップを探索しよう。

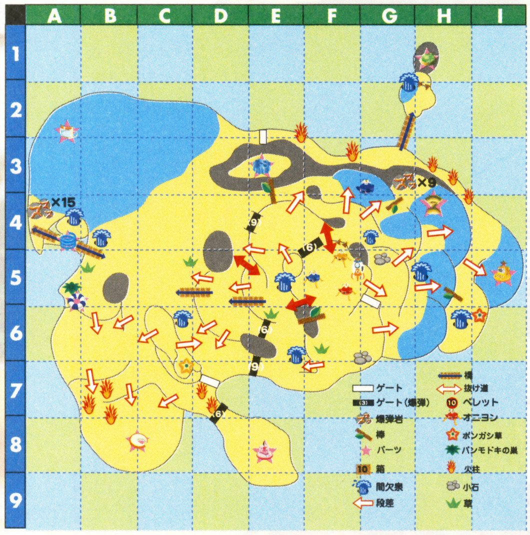
A B C D E F G H I
1 2 3 4 5 6 7 8 9
×15
×9
ゲート
ゲート(爆弾)
爆弾岩
棒
パーツ
箱
間欠泉
段差
橋
抜け道
ペレット
オニヨン
ポンガシ草
パンモドキの巣
火柱
小石
草

1 パンモドキが隠したパーツ

この時間までに作業をはじめよう

【A-5】

パンモドキはペレットを【A-5】などにある巣に持ち帰る。こいつがスペースフロートを飲み込んでいるぞ。ペレットをピクミンと綱引きさせ、オニヨンまで引きずってくると、ペレットがオニヨンに吸い込まれる際の衝撃で大ダメージを与えられる。これで倒そう。

⬅ピクミンの攻撃だけではあまり体力を減らせない。綱引きに持ち込もう。

2 運搬要員は別に用意

この時間までに作業をはじめよう

【I-5】

リブラの回収が困難なため忘れがちだが、【I-5】にも重要なパーツ、クオンタムコンピュータが置いてある。水中にあるので回収は青ピクミンにさせよう。ただしリブラ同様途中で炎が吹き出す道を通らなければならないため、同数の赤ピクミンも控えさせておこう。

⬅赤ピクミンが少なければ、近くの赤ポンガシグサで赤ピクミンに変えればいい。

大水源

残り3つのパーツはマップの下半分に位置している。おもに水場近くでの回収となるため、青ピクミンは必須だ。頭数が少ない場合はしっかり増やしておこう。

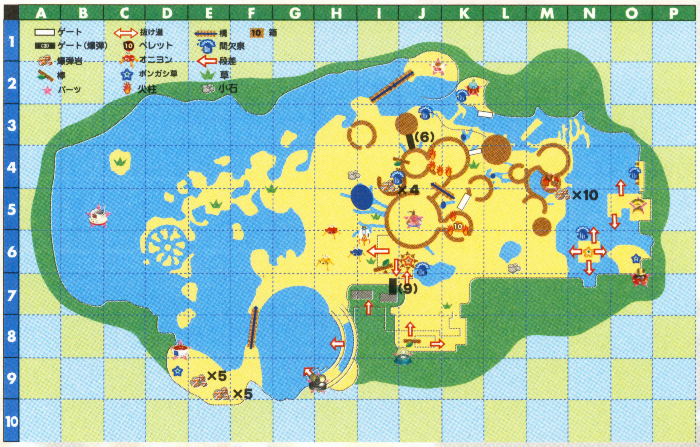
A B C D E F G H I J K L M N O P
1 2 3 4 5 6 7 8 9 10
ゲート
ゲート(爆弾)
爆弾岩
棒
パーツ
抜け道
ペレット
オニヨン
ポンガシ草
火柱
橋
間欠泉
段差
草
小石
箱
(6)
×4
×10
(9)
×5
×5

1 背後から攻めて被害を抑えよう

この時間までに作業をはじめよう

【D-8】

【D-8】にはマッサージマシンが置いてある。途中の橋は宇宙船側からはかけられないので、青ピクミンで水場を渡り回り込もう。そのあとクマチャッピーを倒してパーツを回収する。赤ピクミンがいれば楽だが、水場に落ちる危険があるので、ここは青ピクミンにまかせたほうがいい。その際は背後を狙い食べられないよう注意すること。

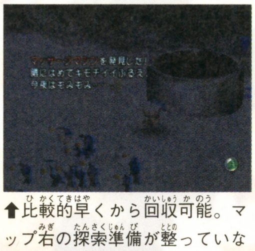

⬆比較的早くから回収可能。マップ右の探索準備が整っていないときに回収しておくといいぞ。

© 2001 nintendo

最後の試練

29個のパーツを回収すると行けるようになる最終マップ。最後のパーツを飲み込んだ原住生物を倒すには知識とテクニック、そしてピクミンたちの力が必要だ。

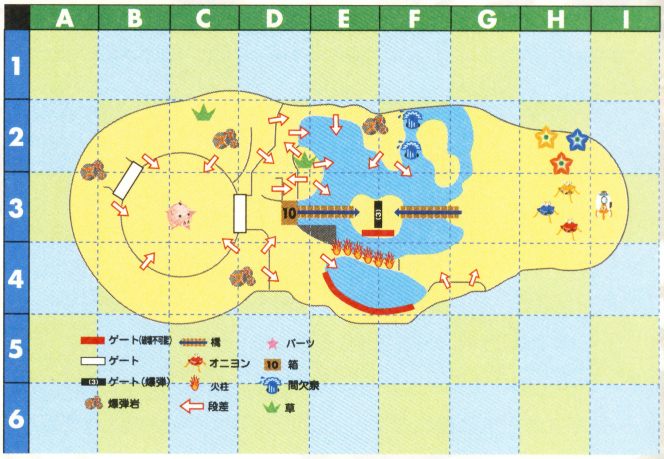

1 力を合わせてルートを開こう

この時間までに作業をはじめよう

【D-3】

赤ピクミン
青ピクミン
黄ピクミン

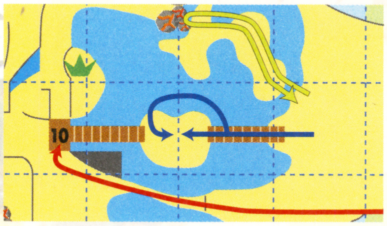

このマップはさほど広くなく、原住生物もほとんどいない。しかし仕掛けが複雑に配置されており、ルート開設だけで苦戦することは確実だ。3種類のピクミンたちを以下の手順で導き、道を切り開こう。【E-3】のゲートまでを開けたら、いちど夕方まで時間を進めること。ダイオウデメマダラとの戦いは、時間が丸1日あっても厳しいものだからだ。

ステップ1 青ピクミンで橋をかける

最初に【E-3】と【F-3】の橋をかけ、【D-3】への道を繋げよう。橋はどちらも中間の小島から展開するのだが、青ピクミンなら水場を渡って連れていける。80匹程度連れていくといいぞ。

ステップ2 黄ピクミンでゲートを開く

黄ピクミンに【E-2】からバクダン岩を運ばせ、小島のゲートを破壊しよう。途中で黄ピクミンがおぼれないように注意。

⬅カーソル位置に注意し水場を渡すこと。

ステップ3 赤ピクミンで箱を動かす

【F-4】から炎の通路に赤ピクミンを投げる。オリマーは横の水場で集合をかけ、そのまま【D-3】にある箱まで連れていこう。

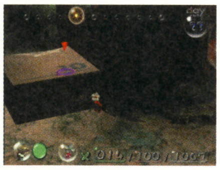

⬅箱手前で解散すれば動かしてくれるぞ。

2 ダイオウデメマダラを倒せ!!

この時間までに作業をはじめよう

【C-3】

砂地の中心、【C-3】にダイオウデメマダラが埋まっている。マップ上にある全53個のバクダン岩を持たせた黄ピクミンと、残り47匹の赤ピクミンを【B-2】付近に待機させたら、【C-3】に近づいて起こそう。ダイオウデメマダラは外皮がとても固く、バクダン岩の爆風でもわずかなダメージしか受けない。そこでバクダン岩を持った黄ピクミンを1匹連れ、ダイオウデメマダラの前に置こう。黄ピクミンを飲み込んだダイオウデメマダラは、体内で爆発したバクダン岩のため少しのあいだ目を回す。そこで赤ピクミンを顔面に投げつけ、ダメージを与えるのだ。体力が半分以下に減るとジャンプでつぶしにくるので、着地寸前に黄ピクミンを着地地点横に投げてバクダン岩を使わせよう。

⬅バクダン岩を投げるのは不確実。多少の犠牲は覚悟。

そろそろ日没です
Hurry up!!

⬅1日で倒さなければやり直しだ。効率よく攻めよう。

2 投げで運ぼうピクミンの群れ

この時間までに作業をはじめよう

【H-9】

リペアTYPEネジがある【H-9】へ通じる道は非常に狭い。しかも高台の上にネジがあるため、どうしても黄ピクミンを連れていかなければならないのだ。Cユニットでのピクミン操作に慣れていなければ、1匹ずつ黄ピクミンを投げて運ぼう。時間はかかるが確実だ。ネジを水中に降ろしたら、あとは青ピクミンにまかせよう。

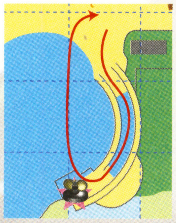

⬆ピクミンを投げるときは、カーソル位置を慎重に確認。

⬆落下直後黄ピクミンが水中に。これはどうしようもない。

3 入り組んだ道から落ちないように

この時間までに作業をはじめよう

【J-8】

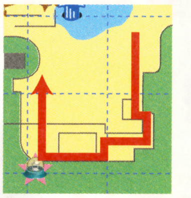

【J-8】のUVランプを回収するには、下からではムリだ。マップの左側にあるスロープからピクミンを連れていこう。ただし途中の道は非常に狭くピクミンが落ちやすい。何回かに分けて少しずつ運ぶといいぞ。

⬅Cユニットで壁に押しつけるようにピクミンを運ぼう。

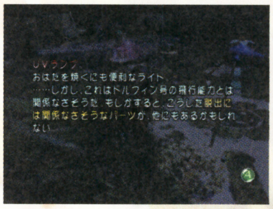

UVランプ
おはなを照らくにも便利なライト
……しかし、これはドルフィン号の飛行能力とは関係なさそうだ。もしかすると、こうした脱出には関係なさそうなパーツが、他にもあるかもしれない

⬅なくても脱出可能だが、完璧クリアーには必要だ。

はみだしおたより

ピクミンのこけかたってかわいいですよね。(岡山県・前嶋史枝) ●こてっ! って感じでなごみますよね。ホントに。

目指せハイスコア!!
チャレンジモード攻略

見事本編をクリアーしたら、つぎはチャレンジモードに挑戦しよう。地形や原住生物などの配置が、本編とはガラリと変わっているのでやりがいも十分。ピクミンブリーダーの頂点を目指してみよう!

高得点を狙うための4つのポイント

チャレンジモードは本編と地形や状況などがかなり異なっている。本編で身につけたテクニックを活かしつつ、独自の攻略ポイントを押さえていくのが高得点を取るコツだ。以下に紹介するポイントに注意しながら、ハイスコアを目指してプレイしよう。

1 分業で効率よく増殖

プレイ時間が1日と限られているので、できるだけ効率のよい行動を取らないと高得点獲得は難しい。とくにピクミンたちをいくつもの場所で同時に働かせる、いわゆる分業はとても重要だ。戦闘のような危険な状況でオリマーが指示を出しているあいだ、ピクミンたちにアイテム運搬をさせる程度には腕を上げておきたいところ。そのためにもアイテムや生物の位置を覚え、見えないピクミンたちの行動を予測できるようにしておこう。

⬅ルート開設の手間は本編より少ないが、それだけプレイヤーの指示が必要になる状況は多いぞ。

➡ピクミンの大群をいちどに連れて歩くテクニックも必要になる。Cユニットの扱いには慣れておこう。

2 各ステージの特徴に注意

ペレットが大量に落ちていたり、多数の生物との戦闘が待ち構えていたりと、すべてのマップにはそれぞれ特徴がある。攻略の際はそれらのポイントに注意して行動すると効率がいいぞ。

⬅たとえば生物が多く戦闘が主体となるマップなら、赤ピクミンを多数送り出すと時間短縮が見込める。

3 ペレット運びは同色で

ペレットと運び込んだピクミンの色が同じだと、オニヨンの生むタネの数が増える。とくに数字が大きいほど、違う場合との差が激しいぞ。ペレットは極力同色のピクミンに運ばせるように。

⬅数の多いピクミンに運ばせ、直前で色を揃えてもいい。オニヨンへ吸わせるときに同色ならいいのだ。

4 地形変化に注意

場所によっては、ゲートや橋などの仕掛けが本編とは異なっている場合がある。紹介しているマップを参考に、もういちど歩き回って地形を確認しよう。本格的に挑むのはそのあとで十分だ。

⬅仕掛けは全体的に減っており、本編より探索しやすいはず。それでもいちどは自分で確認すること。

チャレンジ! 遭難地点

目標スコア
160～

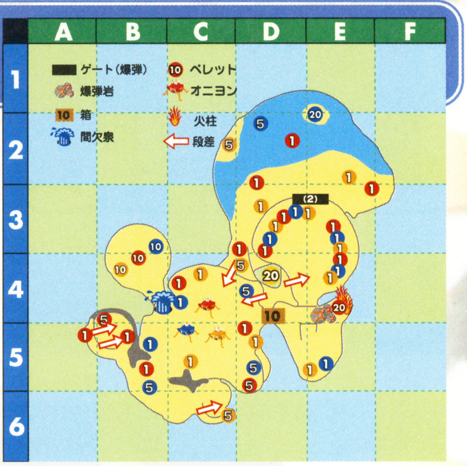

【攻略ポイント】大きなペレットを優先して回収

初期ピクミンは近くの地中に埋まっている。すぐに掘り出して作業をさせよう。とくに開始時から出ているパンモドキは手速く倒させたい。ほかには目立った生物は出現しないので、基本どおりピクミンと同色のペレットを運ばせよう。ただし小さなペレットの回収にかまけていると時間がなくなってしまう。ある程度ピクミンが増えたら、大きなペレットを優先して回収するほうがいいぞ。

⬅パンモドキ退治はピクミン2匹で十分。倒したあとのペレットも、同じ色のピクミンに運ばせよう。

ハイポイントエリア

【B-3】 **【D-2】**

高得点を狙ううえで、ぜひ押さえておきたいエリアは2カ所ある。【B-3】には本編と同様各色の10ペレットが置いてあるので必ず回収しよう。ただし本編にあった棒が消えているため、段差の上にピクミンを投げてからオリマーが間欠泉で段差へ移動、ペレットまでピクミンを連れていくという手順を踏むこと。また【D-2】を中心とした水場周囲にも、多くのペレットが置かれている。手前の岩を破壊するためのバクダン岩は箱の中にあるので、見逃さないように注意しよう。使うときは、ピクミンが爆発に巻き込まれないように避難させる必要がある。

⬅坂まで運ばせたら集合をかけ、残りのペレットを運ばせるようにすると何度も段差を登らずにすむ。

はみだしおたより

オリマーくんが飛び立つときに見送っている3匹のピクミンの顔……目……もうたまりません。親子でウルウル……。（神奈川県・ルイ子）●いっしょにウルウルしてもいいでしょうか……ウルウル。

チャレンジ!

希望の森

目標スコア
250〜

【攻略ポイント】

チャッピー戦での被害を極力抑える

このマップに置かれたペレットの数はさほど多くない。しかしその代わりにチャッピーやクマチャッピーなど、チャッピー系の原住生物ばかりが多数出現する。赤ピクミンを多めに連れて歩き回り、出会ったそばから倒してオニヨンへと運ばせよう。もちろん戦う際は、チャッピーたちの弱点である背中側から攻撃させて、被害を少しでも抑えること。また本編よりもゲートの数がかなり少なく、バクダン岩の数にも余裕がある。チャッピーたちが密集しているところへ投げつけたりすると効果的なので、黄ピクミンもある程度連れて歩くといいだろう。

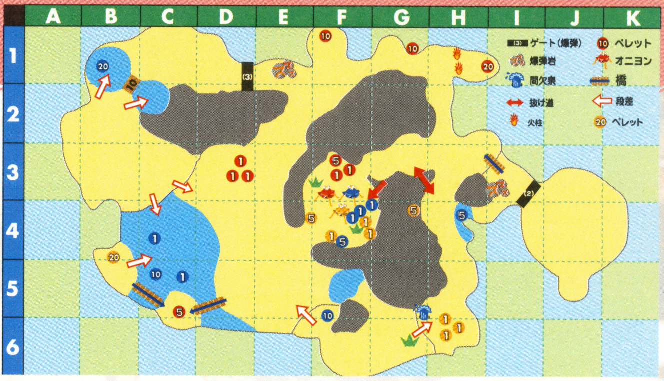

←戦闘は赤ピクミンにおまかせ。時間の短縮にもなる。

←ゲートは2カ所だけ。余ったバクダン岩は攻撃用に。

ハイポイントエリア 【C-3】 【J-5】

希望の森には【C-3】と【J-5】、2ヵ所にヤマシンジュが配置されている。両方回収できればタネが100個も確保できるので、見逃したくないところだ。ただしどちらも手前にチャッピーとクマチャッピーが居座っている。【C-3】のほうは真珠の運搬ルートから外れた場所にいるので無視する手もあるが、問題は【J-5】。こちらは安全のためにもチャッピーたちを倒したほうがいい。幸い【I-3】に新しく橋が設置されているので、楽に赤ピクミンを送り込める。数で押し、倒してしまおう。

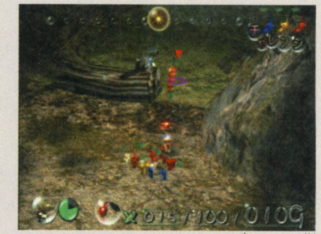
⬆このあたりからピクミンを投げると橋をかけてくれる。大群を一気に送ろう。

チャレンジ!

樹海のヘソ

目標スコア
200〜

【攻略ポイント】

暗い場所も見逃さないように

遭難地点と同様、原住生物がほとんど出現しない。パンモドキを倒したら手近なペレットから回収させていこう。ただしこのマップは暗闇が非常に濃い。オニヨンのある台地から下へ降りると、ほとんど周囲が見渡せなくなるほどだ。ペレットはそんな暗闇に隠れるように配置されているので、マップを参考に探索しよう。

←またもやパンモドキが出現するが、初期ピクミンが多いので楽勝。

➡暗いうえマップも使えない。迷子になり時間をロスしないように。

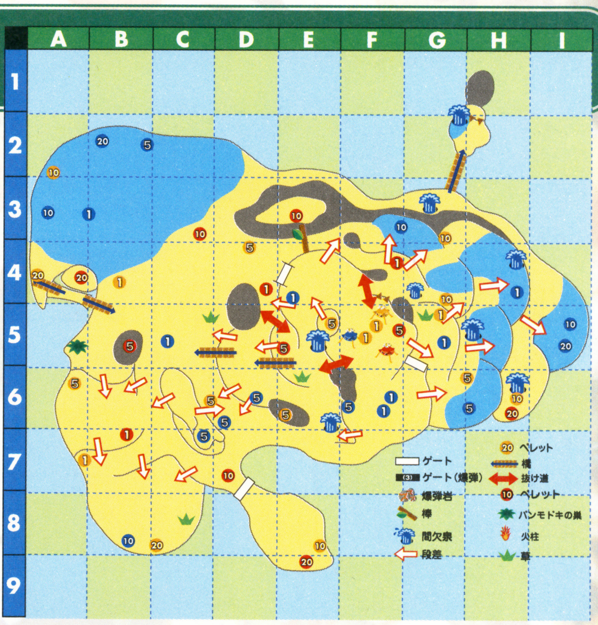

ハイポイントエリア 【H-1】 【H-6】 【I-5】

高得点源のヤマシンジュは【H-1】にいる。だが本編のリブラ同様、回収にかなり時間を費やすことは確実で、効率はあまりよくない。それよりも近くの【H-6】や【I-5】にあるペレットを回収するほうがいいだろう。ここ以外でも、マップの外周付近では多数の大型ペレットが見つかるので、そちらを残さず運んだほうが効率的だ。

←高台へピクミンを運び、さらに倒す必要があり面倒。

←2カ所合わせ、最大で60個増やせるのでオススメ。

はみだしおたより

ピクミンを毎日やってます。ぜんぜん進みません。（大阪府・マイロー） ●2歳じゃ仕方ありません。できるだけで、天才です。

チャレンジ！ 大水源

目標スコア
180～

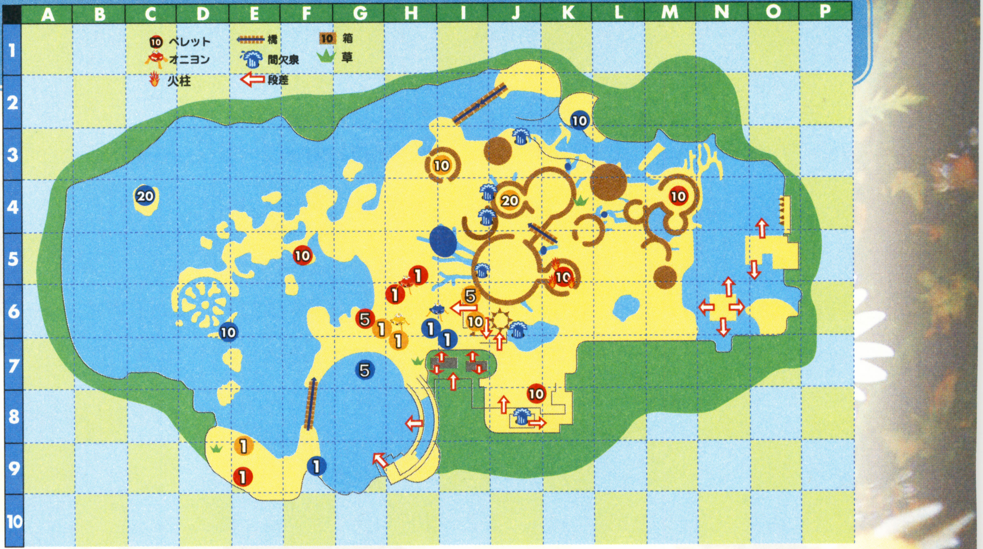

【攻略ポイント】

赤＆青ピクミンで激戦を勝ち抜け

原住生物主体のマップ。彼らを倒さないことにはピクミンを増やせないが、そのためには頭数が必要なので、序盤はとくに注意してピクミンを減らさないようにしよう。比較的戦いやすいチャッピーやボケナメコを倒させて、ピクミンを増やしていこう。その際は攻撃力の高い赤ピクミンや、水場で戦える青ピクミンを優先すること。ゲートがなくバクダン岩もほとんどないこのマップでは、黄ピクミンはあまり役に立たない。彼らには黄色ペレットの回収だけをさせよう。なお戦闘などで大量にピクミンを失った場合は、素直にリセットしてやり直したほうがいい。ペレットに頼れないため、いちどミスしたら復帰が困難だからだ。

←2ヵ所にいるボケナメコは確実に倒して、タネを稼いでおきたい。

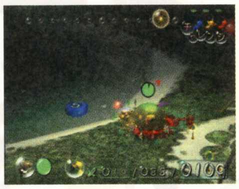

←イモガエルはかなり危険な相手。できる限り戦闘は避けて通ろう。

ハイポイントエリア 【J-2】 【O-6】

おトクなヤマシンジュは【J-2】と【O-6】の2ヵ所にいる。このうち【J-2】のヤマシンジュはオニヨンに近く、真珠の回収が楽なので忘れず倒しておこう。しかし【O-6】は距離が遠く回収に時間がかかる。もっと近い場所の生物を倒すほうが効率はいいので、こちらは何かのついでに程度で倒すといい。

↑どちらも青ピクミンが必要。ほかの生物を回収し、数を増やしてから倒しに行こう。

チャレンジ！ 最後の試練

目標スコア
180～

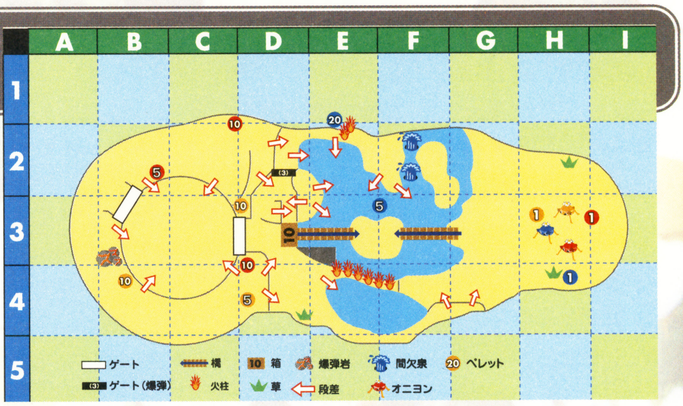

【攻略ポイント】

埋まったピクミンを急いで掘り出せ

初期状態から100匹のピクミンがマップ中に埋まっている。一見ラクに思えるが、ピクミンが減らない限りペレットなどを回収してもオニヨンがタネを出さないのでかなり苦しい。手の届く範囲にいるピクミンをできるだけ速く掘り出してオニヨンへ戻し、必要とするピクミンを大勢連れて歩ける状況を整えよう。マップ構成としてはペレットが主体になっているが、大型生物が隠れているポイントがあるので油断はしないこと。

←中央ルートの開きかたは、本編とほぼ同じ方法で。

↑ダマグモやヘビガラスなどは突然出現し襲ってくる。砂地方面へ行ったら要注意だ。

ハイポイントエリア 【E-1】

あまり大きなペレットが落ちていないだけに【E-1】にある青い20ペレットは貴重。ただし手前のゲートをバクダン岩で破壊したあと、ガケから下へと降ろさなければ運べない。けっこう時間がかかるので、ほかの場所にあるペレットなどを回収してから挑戦する程度にしよう。あまり固執すると効率が悪いぞ。

↑砂地周囲のペレットを回収するだけでも時間がかかる。こちらは余裕があるときに。

はみだしおたより

ピクミンが死んじゃうと、どこに行くんですか？（奈良県・匿名希望）●……あそこですかね。ほら。あの。そっちのほうの。あっ、いやそっちじゃなく、こっち。そうそう。そこそこ。

キャプテンオリマーの未開惑星の歩きかた

「……以上の過程と苦難を経て、私は無事に故郷ホコタテ星への帰還を果たしたのである。
　この記録は、我々人類がいまだ知り得なかった未開惑星の驚くべき生態系と異文明の痕跡について、私及び私と類似した体験を持つ先駆者の観点からまとめたものである。今後同様の事故が発生した際、いつの日か人類が本格的に外宇宙へと進出する際、この記録がわずかでも探索の一助となれば、これに過ぎたる光栄はないであろう……。」

著者近影

（キャプテンオリマー著「未開惑星見聞録」・序文より抜粋）

未確認生物 UMA博物記

Unindentified Mysterious Animal

よく見かけた原住生物。昼間は眠っており、夜間に地上に残ったピクミンなどの小動物を捕食していた。ピクミンは生態系の中で彼らに代わろうとしたのではないか……、ある日の戦いぶりからそう考えたのを覚えている。

←巨体のためか背後からの攻撃には弱かった。

チャッピー能力表

和名	デメマダラ
分類	イヌムシ科
倒したとき	死ガイ
運搬に必要な数	10～20
生まれるタネ	12
弱点	背中
攻撃方法	丸飲み、踏みつぶし
振り払い	通常
移動方法	歩行
おもな生息地	希望の森

未開惑星 路上観察レポート

このドーム型オブジェは各地でひんぱんに見つかった。材質をスペクトル分析したところ、亜鉛メッキされた鉄製と判明。赤い部分は酸化が進んでいる。バクダン岩を覆うように設置されていることから、格納庫の一種と考えてよいだろう。ただし開口部の金属片は動かせず、その周囲の形状に統一性はない。保管施設としてはいささかおそまつだ。

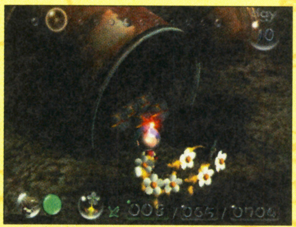

⬆設置状態でのバランスも悪い。異文明とはいえその効率の悪さには閉口する。

オリマー家の食卓

厳しい異星の環境を生き抜くために役立った、便利なテクニックの数々を紹介。これでいつサバイバルな状況に巻き込まれても安心!?

余ったバクダン岩の処分方法

使いどころが見つからず、持て余しているバクダン岩は思わぬ事故のきっかけとなる。そんなときはバクダン岩を持った黄ピクミンを投げ、すぐ集合をかけるとよい。戻る際にバクダン岩を置いてくるので安全に処分できる。逆にバクダン岩を持ち運びたい場合は注意するように。

⬆投げられた状態では、こちらの命令を最優先するということなのだろうか。

ピクミンのテレビCMソング！『愛のうた』 宮本茂氏かストロベリーフラワーのサイン入りCDと特製ストラップをセットで 10名様にプレゼント!!

近ごろ大ブレイク中のピクミンCMソング『愛のうた』。このCDに任天堂の宮本茂氏か、このうたを歌っている“ストロベリーフラワー”のサインを入れて、特製ストラップとセットにして各5名、合計10名様にプレゼント！　どちらも超貴重品なので、バンバン応募してね！　くわしくは9ページを見てね！

⬆そう。このセットダス。ワシだって欲しいんダス。応募しよっかな。

あてさき
〒154-8528　東京都世田谷区若林1-18-10
（株）エンターブレイン　ファミ通キューブ編集部
ピクミンCDプレゼント係

はみだしおたより

キャプテンオリマーの名前の由来は、マリオですか？（愛知県・匿名希望）●……それでは、ご本人に聞いてみましょう。「あ～、キャプテンオリマー？　ア～ユゥ～マリオォ?」、「ノー！」

おはがき募集!!　このコーナーでは、みなさんからのおたよりをお待ちしております。オリマー氏への質問やファンレター、ピクミンのイラストなど、何でもいいからドンドン送ってね。ご意見ご感想も大歓迎！　はがきを採用させていただいた方にはオリジナル図書カードを送らせていただきます。

ニンテンドー ゲームキューブ™

アクション・アドベンチャー
冒険・ファンタジー
12月20日発売
価格6800円
セガ
プレイ人数・1～2
GBAアダプタ対応
モデムアダプタ対応
ブロードバンドアダプタ対応
最小使用ブロック数・3

プレゼントは008ページ！

ソニックアドベンチャー2 バトル

基本アクションを覚えて HERO & DARK ステージ1～3を駆け抜けろ!!

ほかのゲームでは見られないスピードと、テンポのいいアクションが『ソニック』シリーズの醍醐味。いよいよ発売された『ソニックアドベンチャー2 バトル』でも、その心地よさがたっぷり味わえるぞ。今回は範囲をストーリーモードのステージ1～3に絞り、おもなキャラクターたちのアクションと攻略の基本を検証していこう。

駆け抜けながらいろいろ捜そう!!

ストーリーを追いながら、多彩なステージをいろいろな条件にそってクリアーしていくのが、このゲームの楽しみかた。それぞれのステージに課された条件をクリアーして手に入れるエンブレムをすべて集めるのが、ゲームの究極の目的なのだ。ここでは、その究極の目的に近づくためのヒントを教えるぞ。

ゴールドビートル&隠しポイント

より高いレベルでゴールするためには、ポイント稼ぎが重要になる。オススメなのが、ステージ中1カ所に必ず出現する金色の敵、ゴールドビートルを倒すこと。さらにリングのコンプリートを目指すには、スペシャルアイテムを捜し出し、隠されたリングやアイテムを手に入れることが必要不可欠なのだ。

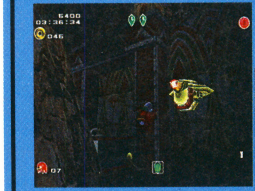

↑1000ポイント稼げるが、約3秒しか出現しないぞ。

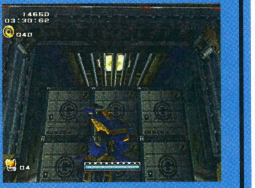

↓スペシャルアイテムを手に入れると進めるように。

小動物&チャオコンテナ

かわいいチャオを育てるのもゲームの楽しみのひとつ。チャオを育てて手に入れるエンブレムもあるほどだ。その育成の場、チャオガーデンに入るために、ステージに配されたチャオコンテナからカギを手に入れよう。また、チャオを効率よく育てるためにはステージに散らばる小動物を集めることも重要だぞ。

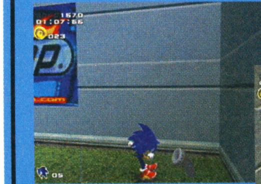

↑パイプの前ではBボタンで口笛を。小動物が出現！

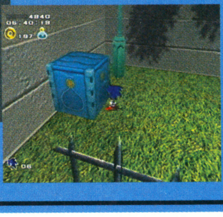

↓コンテナは、ステージに3カ所配置されているぞ。

SONIC & SHADOW ソニック & シャドウ

ハイスピードが身上のふたり。暴走に気をつけよう。

ホーミングアタック 重要

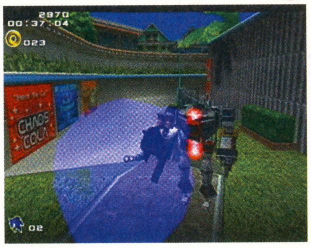

ジャンプ中にAボタンを押すと、最寄りの破壊できるアイテムや敵に向かって飛んでいく技。敵を倒すだけでなく、空中での移動にも使えるぞ。

スピンダッシュ

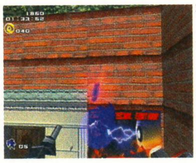

←✚＋Aボタンで攻撃。スキが大きい。

スピンダッシュ

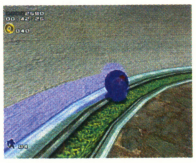

←静止状態からBボタンを押し続け離す。

サマーソルト

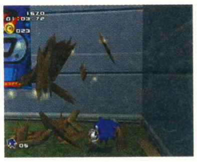

←Bボタンで低い攻撃。スキマにも有効。

鉄棒ジャンプ

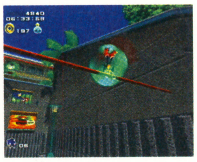

←赤い印に合わせてAボタンでジャンプ！

KNUCKLES & ROUGE ナックルズ & ルージュ

滑空&壁登りで、もっとも行動範囲が広いふたりだぞ。

滑空→壁登り 重要

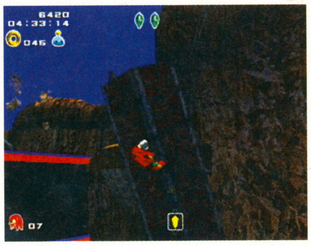

空中でAボタンを押しているあいだ滑空するぞ。そのまま空中で壁にぶつかり、壁にしがみついた場合は、✚ボタンで壁面を自由に移動できる。

泳ぐ

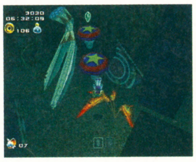

←Bボタンで潜水。息がもつのは約30秒。

パンチ/キック

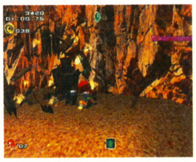

←コンテナの破壊などにも役に立つぞ。

スパイラルアッパー/スクリューキック

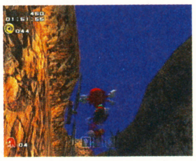

←✚ボタンを1回転させてBボタンだ。

ドリルクロー/ドリルドライブ

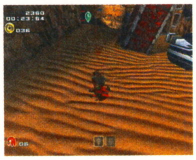

←下降中にBボタン。真下の敵を貫くぞ。

TAILS & EGGMAN テイルズ & エッグマン

重量級のふたり。破壊力はスゴイが機動力に乏しい。

ロックオンホーミング 重要

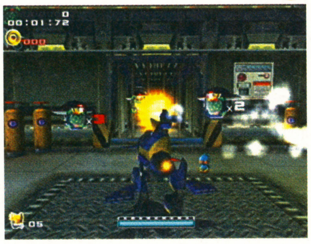

Bボタンを押していると照準が出現。その照準を敵に合わせるとロックオンが始まる。そのままBボタンを離せば追尾弾が敵を吹き飛ばす技なのだ。複数の敵を一度にロックオンすることもできる。その場合、ゲットできるポイントも1体1体倒した場合よりアップしていくぞ。

ここに注意!

画面中央下に表示された体力ゲージは、敵からのダメージを受けると下がり、ゼロになるとミスになるのだ。ゲージはリングなどを取ると少しずつ回復する。

©Original Game©SEGA/©SONICTEAM/SEGA,2001

はみだしおたより

情報がいっぱいあっていい本です。（岩手県・のっぺい）

●もっと！ もっと褒めて！ 本屋さんの前とか、ゲームショップの中とかで。

ステージ別に重要ポイントを大攻略!!

ここからはHERO、そしてDARKの両サイドとも、ステージを追い駆けながらポイントを解説するぞ。このふたつのサイドは、言わば物語の表とウラ。密接に絡んで進むのだ。何度も行き来しているうちにエンブレムも集まるぞ。

HERO SIDE ステージ01

シティエスケープ

序盤のスケボーゾーンと中盤のダッシュゾーン、そして終盤の暴走トラックに襲われるゾーンに分かれているが、ほぼ一本道。リングをたくさん稼ぐには、途中のジャンプ台で確実に大ジャンプしよう。また、スピードにのって走っていると、階段を上りきったところに現れる敵に当たることも多いぞ。落下ミスをする可能性があるのは、中盤の2カ所の動く足場だけ。初めてのプレイなら、オモチャオの言うことに耳を傾けて進めば問題ない。

総リング数：436	A	18000	C	11000
	B	14000	D	9000

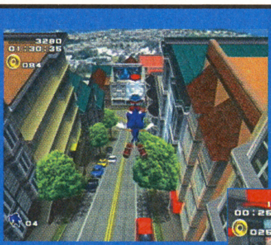

ジャンプで稼げ

⬅充分に加速された状態でジャンプ台からジャンプすると、1UPなどのアイテムが手に入る。

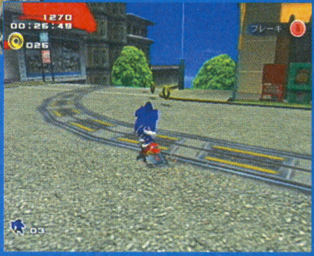

➡そのためにはコーナーでスピードを落とさないことが重要。コーナーでは外側から早めに曲がり始め、角をなめるように駆け抜ける。

稼ぎのポイント

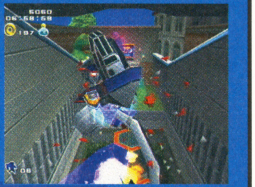

➡2度目の動く柱は直前の壁を駆け上り、上からホーミングアタックで渡るべし。

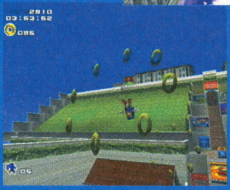

⬅いまはまだ取れないリングもある。あとでアイテムを手に入れると稼ぎどころに。

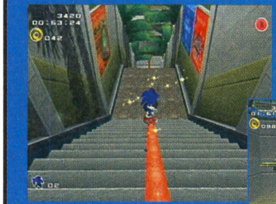

⬆手すりの直線部分で、Bボタンを押して加速しよう。

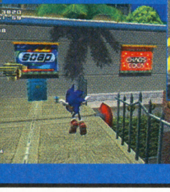

⬇金ビートルは、ふたつめの動く柱の手前に出現。

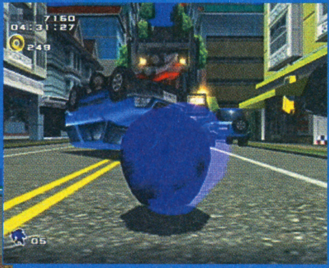

⬆トラックに追突されたら、無敵状態の間にスピンダッシュをキメて引き離そう。

ボス▶ビッグフット

BIG FOOT

バルカン砲→ホーミング弾のくり返しで攻撃をしかけてくる。反撃のチャンスはホーミング弾を放った直後。ヒザを落としたときに、弱点のコクピットを狙ってホーミングアタック! 4発で撃沈するぞ。

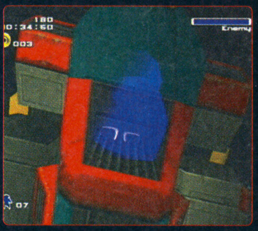

⬆木箱の上に乗ってホーミングアタックをしかける手もアリだぞ。

DARK SIDE ステージ01

アイアンゲート

ルートのほとんどが壁に囲まれているため、落下ミスが少ないステージだ。そのぶんリングの見逃しが結果に大きく影響してくるぞ。行く手を阻む隔壁は、それぞれ4カ所をロックオンして破壊しよう。つぎつぎと出現する敵に対しては、バルカン砲で迎撃するのもいいが、ここでロックオンするクセをつけるのも手。ただし、ロックオンカーソルは敵を約6秒狙い続けると一度解除される。途中2カ所あるリフトがいい練習ポイントになるぞ。

総リング数：150	A	20000	C	16000
	B	18000	D	14000

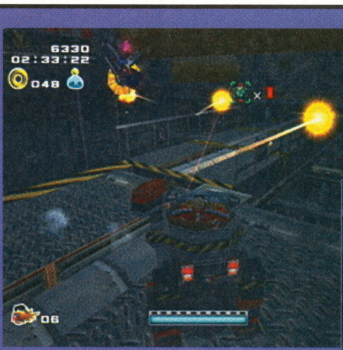

⬆ところどころにある壁のない通路は、踏み外すとミスになる。敵に気を取られないように、踏み込んだらまず敵を一掃しよう。

⬇2回めのリフト直後の部屋には、回復アイテムと1UPアイテムがある。ここは取り逃さないように。

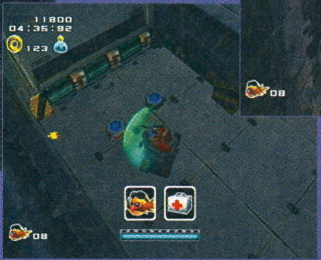

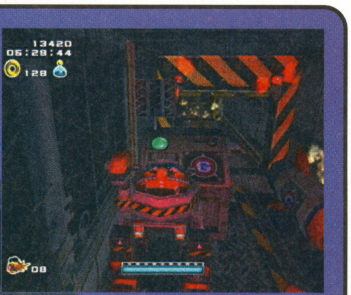

⬆イベントで閉まってしまった隔壁は、上層のミサイル脇にあるスイッチを破壊すると開くぞ。

足下注意!!

稼ぎのポイント

➡ステージに2回登場するリフトが稼ぎどころ。浮遊するビートルを連続ロックオンで破壊しよう。

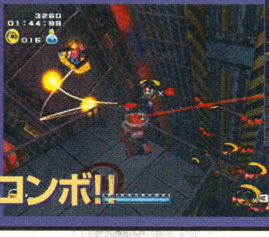

リフトでコンボ!!

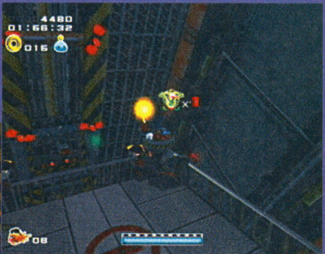

⬆ゴールドビートルは、最初のリフトに出現する敵の9体め。右側に現れるぞ。

ボス▶ホットショット

HOT SHOT

戦うキャラクターは、ソニックと同様の性能を持つシャドウにチェンジ。敵の倒しかたも基本的にビッグフットと変わらないが、上空から放つホーミング弾には注意。1カ所にとどまって戦うのは危険だ。

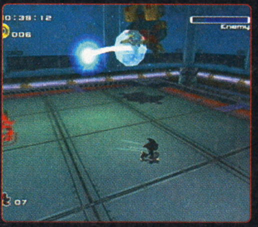

⬆たえず動いてさえいれば、照準はラクラクかわせるスピードだ。

※総リング数は、通常の状態でフィールド上に存在するリングの総数です。セーブポイント通過時のボーナスや穴掘りで得られる数を含みません。

はみだしおたより

われわれは永久に買い続けマス夫さん。（大阪府・長嶋アドバンス）

●とってもありがタイ子さん。

HERO SIDE **ステージ02**

ワイルドキャニオン

3つのマスターエメラルドのかけらは、レーダーを活用して根気よく探索すれば問題なく見つかるハズ。ところが見つけるスピードを気にしてプレイを始めると、とたんにフィールドの複雑さがクセ者になる。ここではヒントマシンが教えてくれるかけらのありかのうち、聞いただけではピンとこないと思われる場所を表にまとめたぞ。マップとともに活用！

総リング数：**173**

A	16000	C	10000
B	14000	D	8000

ボス▶エッグマン

EGGMAN

広い甲板の上でのタイマン勝負。接近せずに、ジャンプで弾を避けていれば、カンタンに勝てるぞ。

ヒントマシンのヒント		ポイント名
2つ星のあいだ、2人の神官が指し示す場所、イスの近く、ひじの下	Ⓐ	大石像のアタマ
ハシラの上、ハシラの下、ひとりぼっちコンテナ	Ⓑ	赤い柱
8つ目のまん中、まわる4つの目	Ⓒ	風車
大ヘキガの下	Ⓓ	ミドリとアカ
黄金の道	Ⓔ	風の吹き出し口
2つ星のあいだ、2人の神官が指し示す場所、イスの近く、ひじの下	Ⓕ	石像四人衆
4つ羽根の下のトリの前、4つ羽根の下のトリのヨコ	Ⓖ	トリの箱
赤丸の上、金の輪の中心、コワイ目の石像	Ⓗ	石像倉庫
装甲車プール	Ⓘ	四角い砂場
バッテン中央	Ⓙ	宙づり天井
柱のした、ヒカゲのトリの箱、左かたのインコ	Ⓚ	ひとりぼっち石像
4羽のトリの間、10本指の上、ぐるぐるコンテナ、二つの石像の間、ヘキガのひざの上、右向き矢印	Ⓛ	暗いところ
赤丸のうえ、ヒミツの部屋	Ⓜ	ワイルドキャニオントラック
かおのカゲ、せんろの上	Ⓝ	巨石

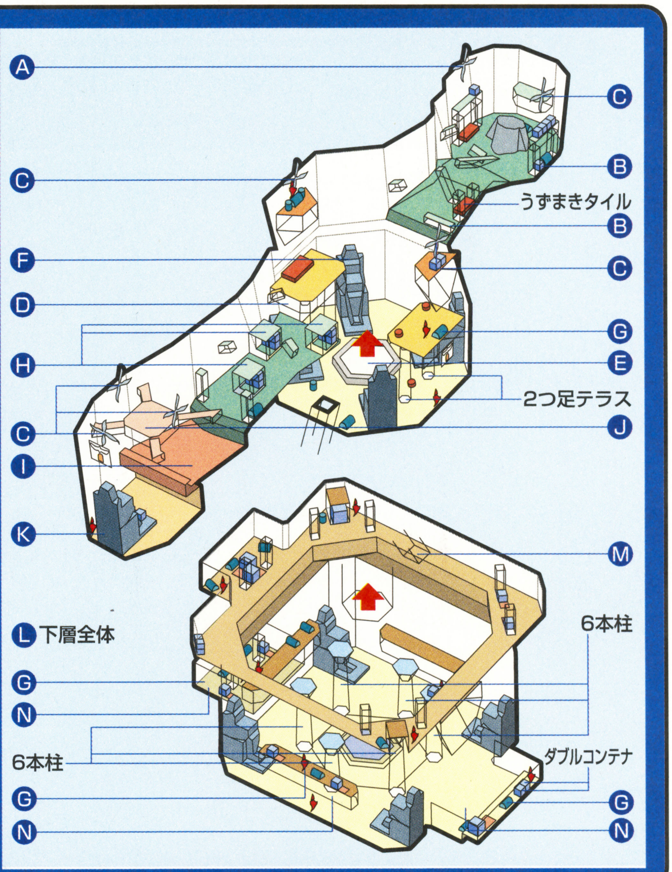

DARK SIDE **ステージ02**

ドライラグーン

こちらもマスターエメラルドのかけらを3つ集めるステージだ。マップの構造は、ワイルドキャニオンとほとんど変わらないが、ドライラグーンには水没している場所が数多くみられる。水中でルージュの息が続くのは約30秒。広い範囲を移動し、くまなく探索するには、泳いでいるカメの背中にBボタンでつかまって進むなど、ちょっとした工夫が必要だ。

総リング数：**141**

A	15000	C	10000
B	12000	D	8000

ふたつの空間はカメに乗って移動

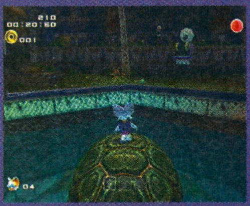

⬆スタートの近くで、ガンハンターにイジメられているカメを助けると、背中に乗って別空間へ。

ヒントマシンのヒント		ポイント名
アゴの下、アタマの上、巨人のナミダ、念力柱、わすれ小舟	Ⓐ	アタマ石像
4本ぼうに囲まれた青い箱、4本ぼうの台ののきした、6角台座のうえ、青と白のナナメハシラ、カメの通り道、がれきのカゲ、クシ刺し草のかげ、コウラのふもと、水中バルコニー、大小のハシラを行ったりきたり、チョウチョといっしょにフワフワ、念力柱、はなれ泉のほとり、水吹き出し口、水草のかげ、ミニハシラサークル中央	Ⓑ	赤いハシラ
エメラルドの葉っぱ	Ⓒ	赤マル3つのガケ
おさかなのエサ？、水中の赤い花？、ヒカゲの草、ヘキガ部屋のすみ	Ⓓ	オアシスのろうや
ナナメハシラのまわりをグルグル、ナナメ柱の上	Ⓔ	カメのトンネル
水中の赤い花？、石像のたからもの	Ⓕ	プール石像
青のシマシマアタマ、石像のたからもの、ヒカゲの草	Ⓖ	巨人
一番大きなコウラの上、カメの顔の下、チョウチョの宝	Ⓗ	屋根付き泉
泉の番人、グリーンプール、GUNのツボ？、ツボおきば、とんがり草	Ⓘ	四角い通路
大当たり、ドライラグーン温度計	Ⓙ	高いハシラ
巨大スクリーン、ヘキガプール	Ⓚ	大きなヘキガ

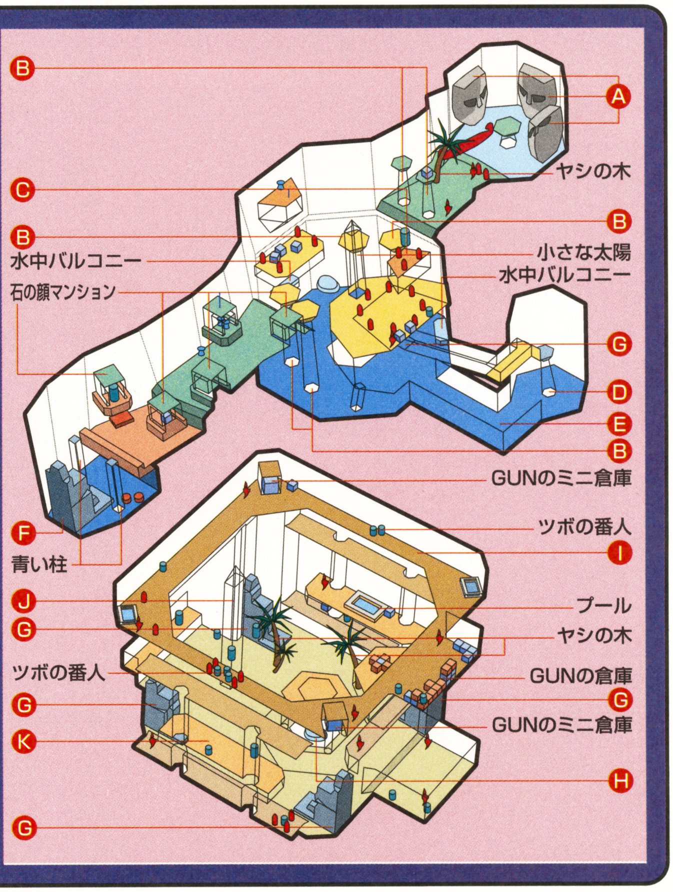

はみだしおたより

はみだしおたよりにのせてくれないと暴れます。（兵庫県・角田忠彦）●これで地球は救われたようです。めでたしめでたし。

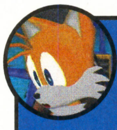

HERO SIDE **ステージ03**

プリズンレーン

アイアンゲートなどと同じタイプのステージだが、コースのいたるところで鉄格子が行く手を阻む。これは、その近くにいる敵を一掃すると開くしくみなのだ。できるだけまとめてロックオンしながら倒すのが、少しでもポイントを稼ぐコツだぞ。また、要所要所にあるリフトを使うとコースの屋根の上に上れるケースが多い。たいていの場合、屋根の上には何かが隠されている。落下しないように気をつけつつ、積極的に回り道をしてみよう。

総リング数：129		
	A 26000	C 17000
	B 23000	D 13000

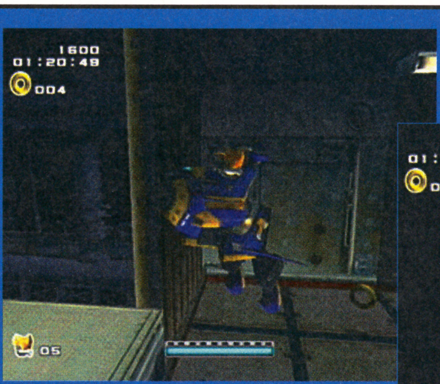

↑2個めのリフトから屋根の上に上れるぞ。リフトを降りた通路からナナメにジャンプしてもいい。

足下にだけは注意して……

↓その屋根の上をたどって進むとバルーンアイテムBOXに1UPアイテムが入っているぞ。さらに、その先には小動物がウロウロしているのだ。

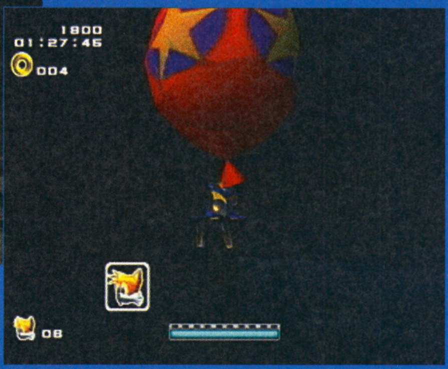

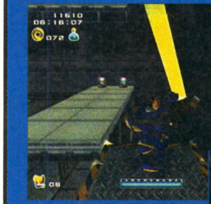

←1度めの大型リフトの直後のリフトから屋根に上るとリング20個とバリアーが見つかる。

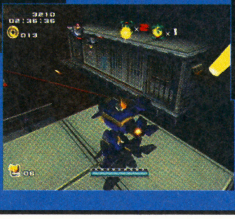

→4個めのリフトから手前の屋根に乗ると、離れたところに隠し通路が見える。

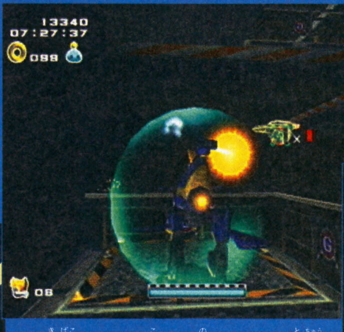

↑木箱ふたつを越えて乗るリフトの途中でゴールドビートルが出現。単体でいいので確実にロックオンして倒しておこう。

↓小動物のオリを開けられるのは、ブースターを手に入れてから。先のステージで手に入れ戻ろう。

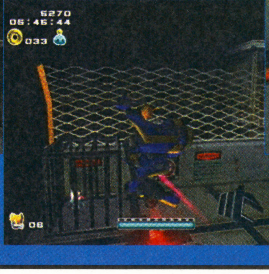

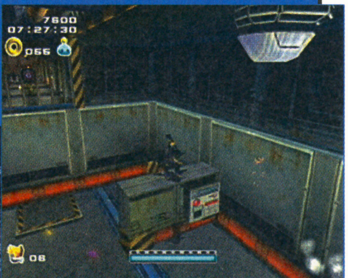

↑部屋状のエリアでは、コンテナの上に乗ると改めて発見できる敵も多いのだ。

はみだしおたより

編集部の人たちは、この1冊を作るのにどれくらいかかりますか？（富山県・タモさん）

●ゲームプレイと編集作業と愛と涙で約1カ月！

DARK SIDE **ステージ01**

サンドオーシャン

流砂が渦巻く砂漠のステージ。そびえる柱を倒して足場を作っていくポイントや、動く足場に合わせてタイミングをとり、ジャンプして先に進むポイントが多い。エッグマンの乗るマシンは思いのほか勢いがつきやすいので調子に乗って走り回っていると、あっという間に砂の海に沈んでしまうのだ。どちらのケースも慎重な操作を心がけよう。とりわけ動く足場の場合、無理なショートカットに挑戦するのは避けておいたほうが無難だぞ。

総リング数：214		
	A 25000	C 20000
	B 23000	D 18000

ナメると危険

↓スタート直後、背中の方向に隠しリングが5個あるのだ。

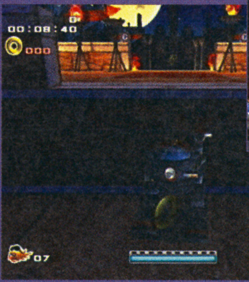

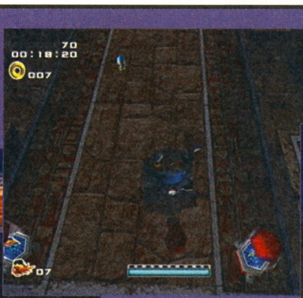

↑スタート地点の足場を前に下りたところにも、死角に1UPアイテムとリング5個アリ。

↓ゴールドビートルは2回めの回転する足場を越え、動く足場を越えたあたり。角の壇上に出現するぞ。あわてるな！

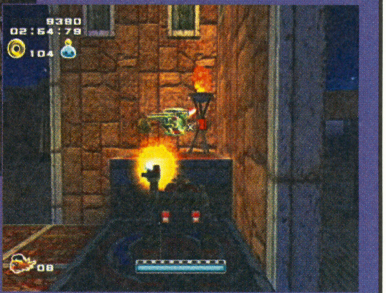

ココを越えると

↓ステージは終盤に突入。落ちたとたんに攻められないよう、場所を選んで下りろ。

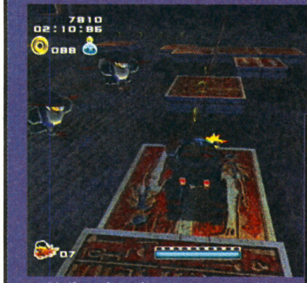

↑足場に気を取られていると通りすがりのビートルに攻撃されるぞ。

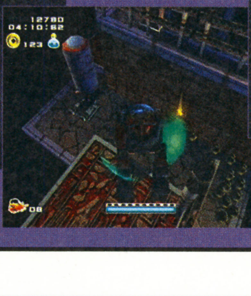

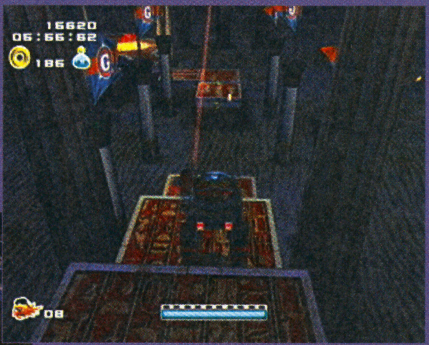

↑よく見るとわずかに低くなりながら続く足場。勢いがない状態で乗り移ろうとすると足場と足場のスキマに落ちることも。ジャンプで渡ろう。

何度でもトライしよう!!

新たなアイテムを手に入れて行動範囲が広がったら、一度クリアーしたステージにも挑戦しよう。クリアー条件を変えてプレイすればエンブレムが稼げるぞ。

←やりこむほど行動範囲が広がるぞ。目指せパーフェクト！

アクション
冒険・ファンタジー
12月20日発売
価格5800円
セガ
プレイ人数・1～4
ゲームボーイアドバンス専用
バックアップ機能つき
通信ケーブル対応
モバイルアダプタGB対応
容量64メガ
GBAケーブル対応

ソニック アドバンス™
SONIC ADVANCE

キャラ特性&ZONE1を徹底研究!!

いよいよ発売となった『ソニック アドバンス』。今回は、個性豊かな各キャラクターの特性解説と、メインモードのZONE1を徹底研究！ ゲームは、ACT1を走り抜け、ACT2にいるボスメカを倒せばクリアーだが、それだけでは甘い！ 完全制覇に必要な"カオスエメラルド"を手に入れるため、隠れた"スペシャルバネ"を見つけ出そう。

基本操作をマスターしよう!

ここでは、各キャラクターの基本操作について解説していくぞ。キャラクターごとの特性を活かして、有利にゲームを進めよう。

まずは共通アクションから

右で解説している3つのアクションは、ソニックとテイルス、そしてナックルズに共通するものだ。残ったエミーだけはジャンプの性質が異なり、スピンダッシュ、スピン移動といった技を持っていない。もしもエミーでクリアーを目指すなら、ほかのキャラクターとは異なる攻略方法が必要になるぞ。

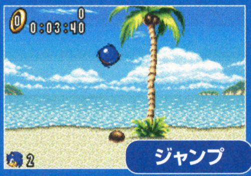
ジャンプ

エミー以外のキャラクターは、ジャンプで体当たりすれば敵を倒すことができる。ボタンを長く押せば、より高くジャンプするぞ。

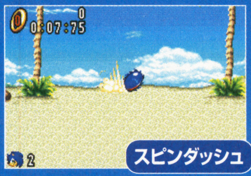
スピンダッシュ

静止状態で✚ボタンの下+Aボタンを押すと、キャラクターはその場でスピン。離すと猛ダッシュする。助走なしでも坂道を登れるぞ。

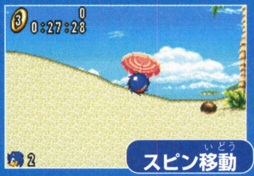
スピン移動

移動中に✚ボタンの下を押すと、スピン状態のまま移動することができる。また、スピンでの移動中は体当たりで敵を攻撃できるのだ。

ソニック

ソニックは操作中、さらにボタンを押すことで出る技が多いのが特徴だ。ジャンプ中は①のジャンプダッシュや、②のW回転アタックが出る。状況に応じて派生する技を使い分けるのが、ソニックを使いこなすコツなのだ。

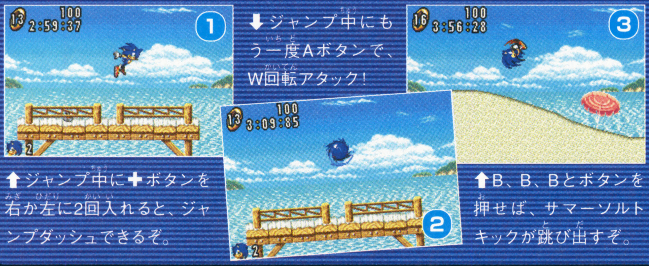
⬆ジャンプ中に✚ボタンを右か左に2回入れると、ジャンプダッシュできるぞ。

⬇ジャンプ中にもう一度Aボタンで、W回転アタック!

⬆B、B、Bとボタンを押せば、サマーソルトキックが跳び出すぞ。

テイルス

テイルスの特徴は１のプロペラ飛行や②の泳ぎなど便利な移動の技を持っていること。プロペラ飛行では、回転しているシッポを当てて敵を倒すこともできる。Bボタンでくり出す攻撃もリーチが長く使いやすいぞ。

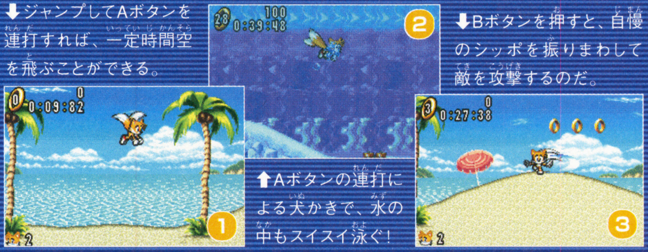
⬇ジャンプしてAボタンを連打すれば、一定時間空を飛ぶことができる。

⬆Aボタンの連打による犬かきで、水の中もスイスイ泳ぐ!

⬇Bボタンを押すと、自慢のシッポを振りまわして敵を攻撃するのだ。

ナックルズ

ナックルズは、①の滑空飛行からそのままカベにつかまることができる。その状態で✚ボタンを上や下に入れ、カベを登ったり降りたりできるのも特徴なのだ。ジャンプで届かない断崖は、カベ登りで乗り越えよう。

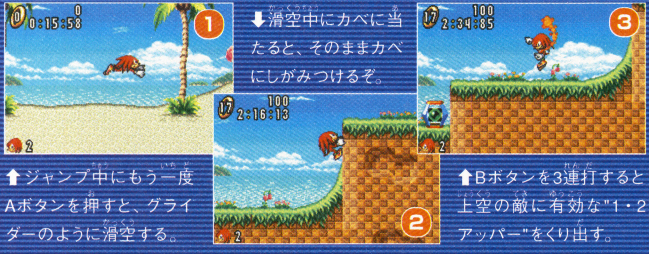
⬆ジャンプ中にもう一度Aボタンを押すと、グライダーのように滑空する。

⬇滑空中にカベに当たると、そのままカベにしがみつけるぞ。

⬆Bボタンを3連打すると上空の敵に有効な"1・2アッパー"をくり出す。

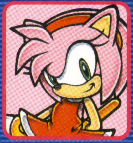
エミー

①のハンマージャンプなら、通常のジャンプよりさらに高く跳ぶことができるぞ。②のステップ移動は、助走なしです速く動けるのでとても便利。③のヘッドスライディングは、敵に近づきながら攻撃できる技だ。

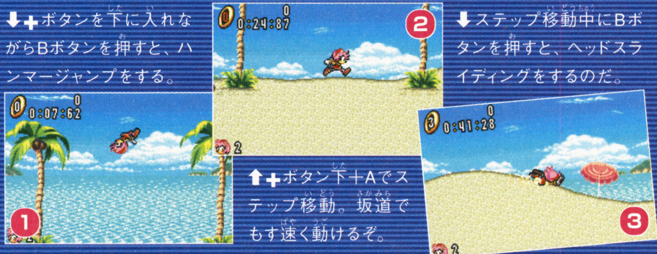
⬇✚ボタンを下に入れながらBボタンを押すと、ハンマージャンプをする。

⬆✚ボタン下+Aでステップ移動。坂道でもす速く動けるぞ。

⬇ステップ移動中にBボタンを押すと、ヘッドスライディングをするのだ。

はみだしおたより

この冬いいソフトが多いですね～。（愛知県・ゲーム好き） ●たしかに。今年の冬がこのまま永遠に続いてほしいかも。そしたら同じソフトを永遠にプレイし続けなきゃならないのか？ しかも寒いの苦手なんだよね～。

Original Game©SEGA/©SONICTEAM/SEGA,2001

ZONE1 ワンポイント研究

今回は、スペシャルステージへの入り口となる"スペシャルバネ"のありかへの行きかたを徹底解説。完全制覇に向け、必ずマスター！

ACT1:スペシャルバネを見つけよう!

まずACT前半にある、ジャンプ台のような画面❶の斜面を見つけよう。ここからスピンダッシュで勢いよく斜面を転がり下りれば、後は✚ボタンを右に入れたままにしておくだけ。ジャンプボタンを押さずに画面❷の浮き島までたどり着けるのだ。画面❸以降は、慎重にジャンプして渡っていこう。

慣れるまではテイルスで

このゲームはマップが複雑なので、初めはテイルスを使って全体像を把握するといいだろう。プロペラ飛行なら、あちこち飛び回り、重要なアイテムを見つけたり、マップを覚えたりできるのだ。さらに、プロペラ飛行を使えば、スペシャルバネのありかに行くのもカンタンだぞ。

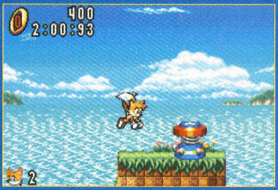

⬆プロペラ飛行はやっぱり便利。カベが登れるナックルズもイイゾ。

➡まずジャンプ台のような鋭い坂をスピンダッシュで駆け下りるべし。

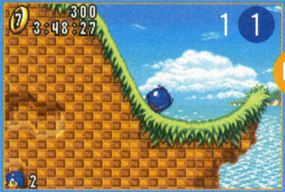

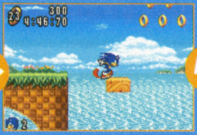

⬆そのまま、✚ボタン右を押したままにするのだ。

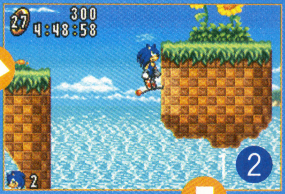

⬅このバネでジャンプしたあとも、✚ボタンを右に入れたままにする。

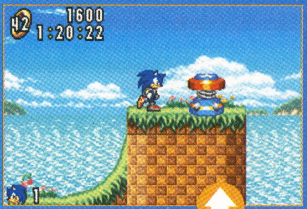

⬅じゃ〜ん！ ついにスペシャルバネに到着するぞ。

2種類のバリアに注目

近くのリングを引き寄せる磁力バリアに包まれているときは、ふつうのバリアを取らないように！ ふつうのバリアを取ると、磁力の効果がなくなるだけで、いいことはないぞ。

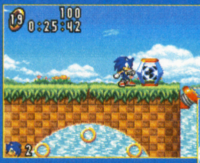

⬆これが磁力バリアのアイテム。磁気のマーク(?)が目印なのだ。

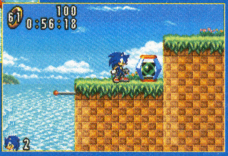

⬇こちらが普通のバリア。磁気バリアと見分けられるようにしよう。

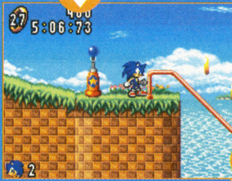

⬆ここから右にジャンプして、つぎの浮き島に跳び移る。以降、操作は慎重に行おう。

⬇このバネを使い、右上の方向にある小さい足場にジャンプ。

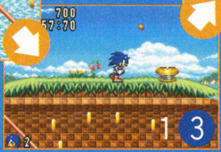

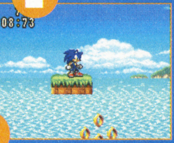

⬆この小さな足場から、さらに右のほうに向かってジャンプをすると……。

ACT2:1UPアイテムを確実に回収しよう!

ACT2には1UPアイテムが2個出現する。場所を覚えて確実に回収しに行こう。1個目はスタート直後、水の橋の下にあるぞ。2個目は、マップの上のほうに進んだ画面❹の場所から行けるところだ。画面❺から下の要領で左のほうへジャンプしていくと、見つけることができるハズだぞ。

"レール"について

ZONE1のあちこちにあるレール。じつはソニックとエミーだけが、このレールの上を、滑り下りることができるのだ。レールに沿って配置されたリングも簡単に取れるぞ。

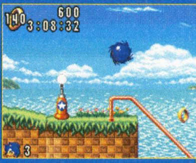

⬆この位置で真上にジャンプ。✚ボタンを少しだけ右に押すと乗る。

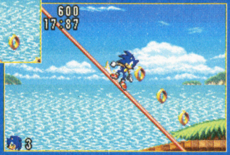

⬇滑降中は✚ボタンを右に入れれば加速、左に入れれば減速するぞ。

—1個目の1UPは水の橋の下—

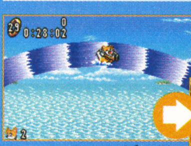

⬆まずは、この水の橋を渡る。この下に1UPアイテムがあるのだ。

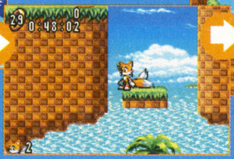

⬇バネのすぐ後で下におりて、左に進む。

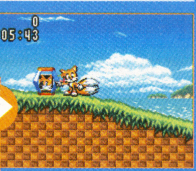

⬆すると顔が描かれた1UPアイテムの姿が。

—上空の浮島にも1UPが!—

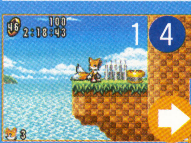

⬆このバネを使い、崖の左に戻るようにジャンプをすると……。

⬇棒が登場。つかまって上へ跳ぼう。

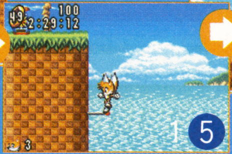

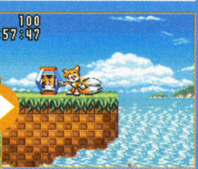

⬆ホラ、こんな離れ小島の上に1UPがある！

ボスメカを倒して仲間を救え!

エッグマンがハンマーを振り上げるタイミングに合わせてスピンダッシュを出せば、ダメージを与えながら安全に反対側まで足下を通り抜けて逃げられるぞ。スピンダッシュがないエミーの場合は、エッグマンを目の前まで引きつけ、真上に小さくジャンプしつつ✚ボタン下+Bボタンの空中回転ハンマー。攻撃しながらボスメカを跳び越えるのだ。エッグマンの動きは、あと1撃で倒せる体力になると変わる。す速くトドメを。

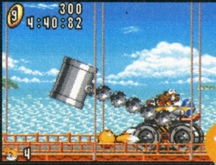

⬆ハンマーのタイミングを見計らってスピンダッシュで攻撃するのが安全。

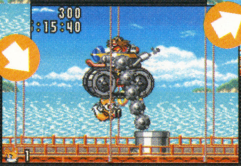

⬇エッグマンの攻撃が変わったら、あと一撃で勝ちだ。

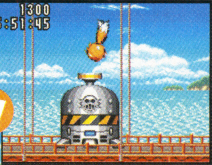

⬆エッグマンを倒したらカプセルを開けよう。囚われていた仲間が出現！

はみだしおたより

1度でいいから、はみだしおたよりにのってみたい。ぽえ〜ん。（広島県・どせ〜さん＋アドバンス）●そうかよ〜ん。

RPG
冒険・ファンタジー
12月20日発売
価格5980円
エニックス
プレイ人数・1
ゲームボーイアドバンス専用
バックアップ機能つき
通信ケーブル対応
モバイルアダプタGB対応
容量64メガ

ドラゴンクエスト・キャラクターズ トルネコの大冒険2 アドバンス 不思議のダンジョン

いざ、不思議のダンジョンへ!!

あの『トルネコの大冒険2』が、ついにゲームボーイアドバンスに登場!! プレイステーション版からバランスが再調整されているので、前作を遊んだことのある人も新鮮な感覚で遊べるぞ。それでは、さっそく攻略開始〜！

序盤ダンジョン大・攻・略!!

今回は、冒険の舞台となる不思議のダンジョンのうち、7つを大攻略。強力なモンスターたちへの対処法をマスターしてほしい。

練習にピッタリ **全3フロア**

ちょっと不思議の草原

村のまわりの異変を王様に伝えに向かうトルネコ。しかし、お城へ向かう道中は、すでに不思議のダンジョンに……。さて、ちょっと不思議の草原は、トルネコが初めて足を踏み入れる不思議のダンジョンだ。モンスターはまだまだ弱いので、いまのうちにアイテムの扱いかたや操作感覚に慣れておこう。

フロア1〜3：強敵なし！操作感に慣れよう

強敵は出現しないので、HPにさえ気をつけていれば問題なくクリアーできるはず。なお、今後の冒険を快適にするため、作戦メニューで好みの操作方法を選択しておくといい。“自動振り向き”はオンに、“マップ”はロックなしにしておくのがオススメだぞ。

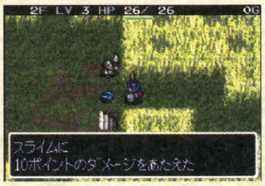

2F LV 3 HP 26/ 26 0G

スライムに
10ポイントのダメージをあたえた

⬆モンスターは特殊攻撃を持たないヤツばかり。楽勝だよね？

⬇操作をカスタマイズしておけば、今後の冒険が快適になるぞ。

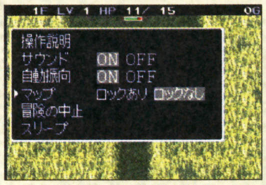

1F LV 1 HP 11/ 15 0G

操作説明
サウンド ON OFF
自動振向 ON OFF
マップ ロックあり ロックなし
冒険の中止
スリープ

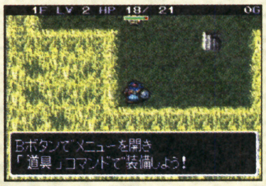

1F LV 2 HP 18/ 21 0G

Bボタンでメニューを開き
「道具」コマンドで装備しよう!

⬆最初のダンジョンでは、アイテムを拾うたびに解説が出るのだ。

まだまだ楽勝 **全6フロア**

屋敷のダンジョン

このダンジョンでは矢がたくさん手に入るので、遠距離からモンスターと戦う方法を練習しておこう。また、フロア6にはボスのベビーサタンが出現するので注意。

フロア1〜：壁を通り抜けるゆうれい

ゆうれいと通路で出会ってしまうと、壁の中から攻撃され、反撃できずに苦戦する。いったん部屋の中まで退却してから戦うこと！

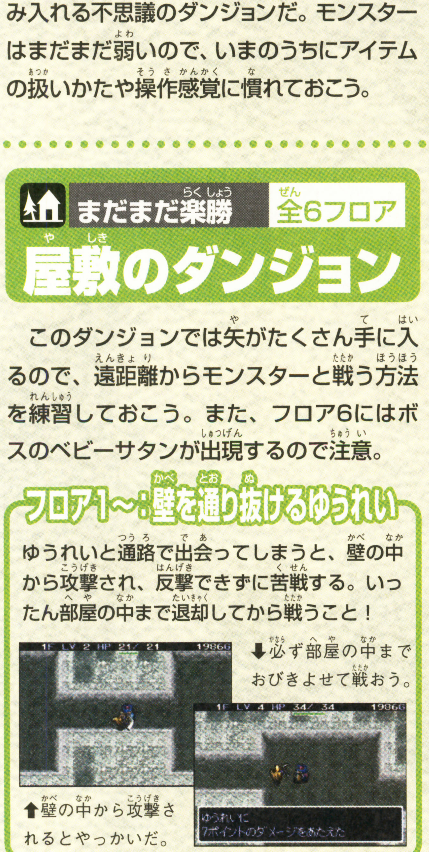

1F LV 2 HP 21/ 21 1986G

1F LV 4 HP 34/ 34 1986G

ゆうれいに
7ポイントのダメージをあたえた

⬇必ず部屋の中までおびきよせて戦おう。

⬆壁の中から攻撃されるとやっかいだ。

フロア4〜：ファーラットとリリパットへの対策がカギ

●近寄ってこないファーラット

攻撃力・守備力ともに高いファーラットだが、このモンスターはトルネコの2マス以内に近寄ってこないという性質を持っている。そのため、ピンチのときは相手にせず、HPを完全に回復してから戦ったほうがいい。

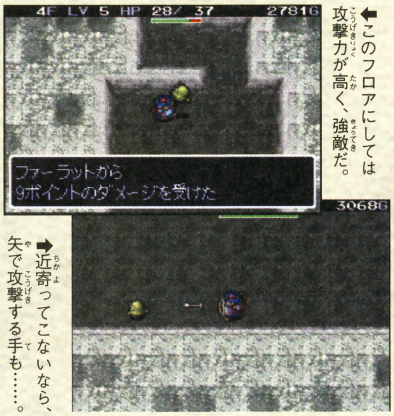

4F LV 5 HP 28/ 37 2781G

ファーラットから
9ポイントのダメージを受けた

3068G

⬅このフロアにしては攻撃力が高く、強敵だ。

➡近寄ってこないなら、矢で攻撃する手も……。

●リリパットから軸をずらせ

リリパットは、トルネコが縦・横・斜めの直線上にいると矢で射撃してくる。つねに直線上にならばないように動き、リリパットのほうから近寄らせよう。この攻略法は、リリパット以外の飛び道具系モンスターにも有効だぞ。

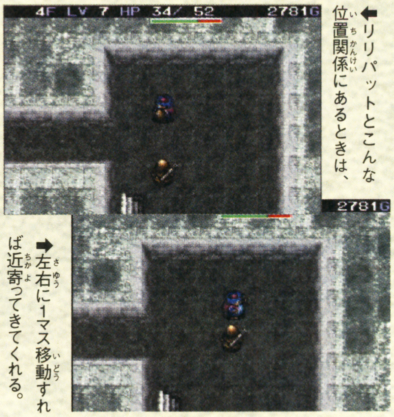

4F LV 7 HP 34/ 52 2781G

2781G

⬅リリパットとこんな位置関係にあるときは、

➡左右に1マス移動すれば近寄ってきてくれる。

はみだしおたより

編集部のみなさん！ 山あり谷ありでしょうけど、厳しさに負けずにがんばって！（東京都・アサズケくん）

●がんばります！ 谷ばっかりでしょうけど……。

© 2001 CHIUNSOFT/アーマードプロジェクト/バードスタジオ/すぎやまこういち/ENIX ※画面は開発中のものです。

クセモノ多し！ 全6フロア

お城のダンジョン

ここでは杖がたくさん入手できるので、うまく活用していこう。とくに重要なのは、モンスターに25ポイントものダメージを与えるいかずちの杖。杖による攻撃は必ず当たるため、いざというときに役立つぞ。62ページからのモンスターリストを見て、HPが25以下のモンスターをチェックすべし！

フロア1〜：1ターンに2マス動くゴーストに注意

このゲームには、トルネコが1歩動くあいだに2歩移動できるタイプのモンスターが登場する（通称、倍速モンスター）。ゴーストはその中でも弱い部類のモンスターだが、油断していると一気に距離を詰められてしまう。とくに、トルネコとのあいだが1マス空いているときには、こちらから一歩後退して先制攻撃を防ぐこと。なお、ゴーストが攻撃できるのは1ターンに1回だが、ゲームが進めば1ターンに2回攻撃してくるものも登場する。いまのうちに倍速モンスターに慣れておくのが得策だ。

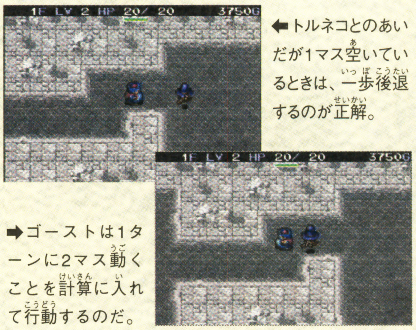

⬅トルネコとのあいだが1マス空いているときは、一歩後退するのが正解。

➡ゴーストは1ターンに2マス動くことを計算に入れて行動するのだ。

フロア3〜：キミのゴールドは狙われている!!

フロア3から登場するわらいぶくろ。このモンスターと戦っていると、ときどきゴールドを盗まれることがある。盗みに成功したわらいぶくろはフロア内のどこかにワープしてしまうが、見つけて倒せばゴールドを取り戻せるので、あきらめずに捜そう。ちなみに、わらいぶくろは落ちているゴールドを見つけると、その上に居座るという変わった習性もある。

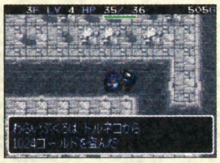

わらいぶくろは トルネコから
1024ゴールドを盗んだ

⬅ゴールドを盗まれてもあきらめるな！

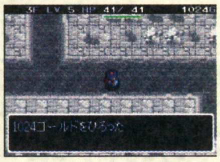

1024ゴールドをひろった

➡見つけて倒せばゴールドは戻ってくる。

フロア4〜：恐怖！分裂するモンスター

スモールグールは、トルネコが攻撃を加えると分裂するモンスターだ。このモンスターと戦うときには、通路まで退却してから攻撃しよう。もしも部屋の中で戦ってしまうと、あっという間に囲まれてしまうぞ。そして、どうしても分裂されたくないときには、いかずちの杖を使うのがオススメ。スモールグールのHPは14しかないので、必ず一撃で倒せるのだ。

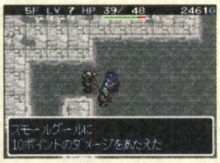

スモールグールに
10ポイントのダメージをあたえた

⬅部屋の中で戦うと、分裂されたとき危険。

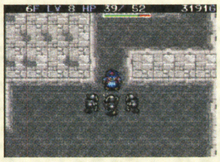

➡通路で戦えば、囲まれることはない。

草をうまく使おう 全6フロア

墓場のダンジョン

さて、このダンジョンでは、じつのところそれほど強い敵は出現しない。さほど苦労せずにクリアーできるはずだ。その代わり、落ちているアイテムはほとんどが草。クセのあるこのアイテムをどう使いこなすかが攻略のカギを握ることになるぞ。

フロア4〜：通路がめちゃくちゃに！

このダンジョンで唯一注意したいモンスターがぐんたいアリ。壁を掘ってマップが把握しにくくなるうえに、仲間を召喚する特殊能力まである。通路におびきよせて闘おう。

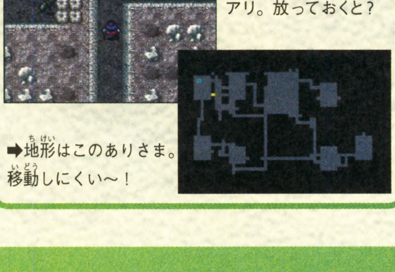

⬅壁を掘るぐんたいアリ。放っておくと？

➡地形はこのありさま。移動しにくい〜！

フロア4〜：ファーラットとリリパットへの対策がカギ

このダンジョンでたくさん手に入る草は、飲んで使うものと投げて使うものに分類される。飲んで使うものの代表例は、弟切草や毒消し草といった、トルネコのステータスが回復するタイプだ。ただし、弟切草はゾンビ系に、毒消し草はおばけきのこに投げると大ダメージを与えるといったウラワザ的な使いかたもある。いろいろ研究してみよう。いっぽう、投げて使うのはメダパニ草やラリホー草など、モンスターのステータス異常を引き起こすものが代表的。とはいうものの、これらは使えば絶対安心というわけではない。そもそも草が当たるかどうかも不確定だし、メダパニ草などはせっかくモンスターを混乱させても攻撃されることがあるのだ。ちなみに、すべての草は飲むと満腹度が5パーセント回復する。どうしてもお腹が減ったときには、メダパニ草などを飲むのもアリかもしれない？

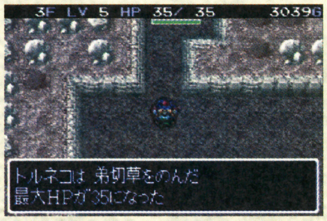

トルネコは 弟切草をのんだ
最大HPが35になった

⬅弟切草はHP満タン時に飲めば、最大値が増える効果も。

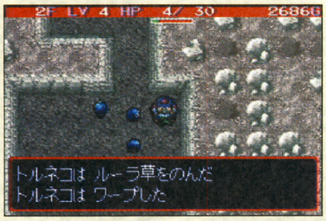

トルネコは ルーラ草をのんだ
トルネコは ワープした

⬅ルーラ草はどうしようもないピンチのときに使おう。

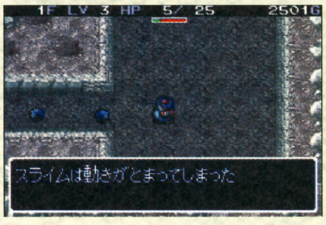

スライムは動きがとまってしまった

⬅通路にいるモンスターにラリホ草を使い、時間を稼げ！

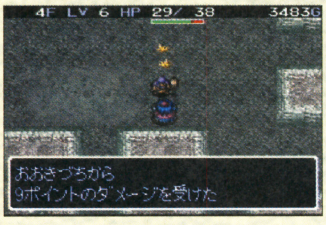

おおきづちから
9ポイントのダメージを受けた

⬅メダパニ草は意外に信用できないアイテムかも。

はみだしおたより

おたよりってどんなこと書けばいいの？（福島県・キッコーマン）●そんな感じで書けばオーケーです。

いよいよ冒険本番 全10フロア

火吹き山

行方不明になった王様を捜すために、トルネコはひとり火吹き山へと向かう……。このダンジョンからはモンスターもかなり手強くなってくる。これまでに培ったテクニックをフル活用して立ち向かおう。なお、このダンジョンには、アイテムを3つまで持ち込むことができるぞ。

大臣「なんと 王様が
おもどりにならんのです！

⬆王様がいなくなって、お城はたいへんな騒ぎに……。

全フロア：このダンジョンから始まる3つの新しい仕掛け

火吹き山からは、プレイヤーを困らせる3つの新しい仕掛けが登場する。通路の2歩先が見えなくなる"暗闇の通路"、部屋内に仕掛けられたワナ、乗ると10ポイントのダメージを受ける"ダメージ床"がそれだ。なかでも注意したいのは、やっぱりワナ。踏めば致命的な被害を受けることもあるので、できるだけ事前にワナの位置を察知したい。ワナの発見にはめぐすり草などを使う手もあるが、アイテムを使わないなら1歩歩くごとに剣を振るのが確実である。めんどうくさがらずに実践すれば、安全度はかなり大きく変わってくるぞ。

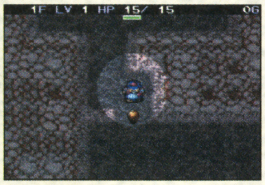
1F LV 1 HP 15/ 15 0G

⬆一寸先は闇。モンスターから先制攻撃を受ける確率が高くなる！

⬇ダメージを受けるだけならまだマシ。もっととんでもないワナも。

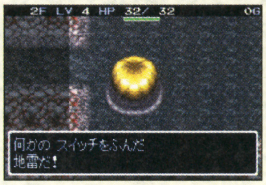
2F LV 4 HP 32/ 32 0G

何かの スイッチをふんだ
地雷だ！

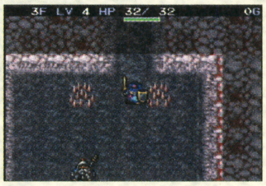
3F LV 4 HP 32/ 32 0G

⬆踏むと痛い針の山。迷路のような通路に設置してあると最悪だ。

フロア7〜：特殊な攻略法が必要なモンスターたち

●攻撃力が高いアイアンタートルだけど……

攻撃力と防御力が非常に高いアイアンタートルだが、このモンスターはトルネコが2回行動する間に1回しか行動しない。そのため、こちらが攻撃したらすぐに後退すれば、まったくダメージを受けずに倒すことができる。

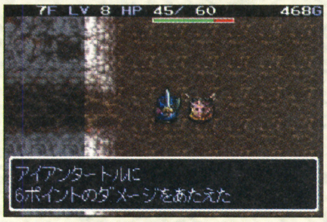
7F LV 8 HP 45/ 60 468G

アイアンタートルに
6ポイントのダメージをあたえた

⬅アイアンタートルに攻撃したら、1歩後退しよう。

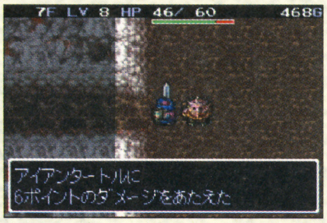
7F LV 8 HP 46/ 60 468G

アイアンタートルに
6ポイントのダメージをあたえた

➡追いかけてきたところをまた攻撃。これだけで楽勝。

●うごくせきぞうは後回しに!!

うごくせきぞうは、トルネコが周囲1マスに踏み込むまで動かない。つまり、こちらは必ず先制攻撃を受けてしまうわけだ。まわりにほかのモンスターがいる場合はまずそちらを倒し、うごくせきぞうはあと回しにしよう。

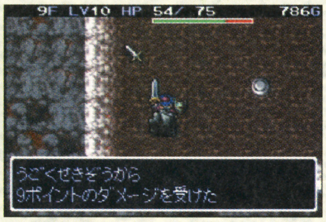
9F LV10 HP 54/ 75 786G

うごくせきぞうから
9ポイントのダメージを受けた

⬅体力が少ないときには、絶対に攻撃しないこと。

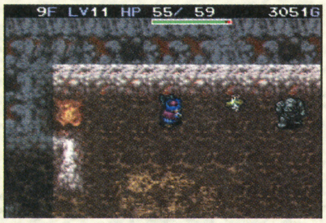
9F LV11 HP 55/ 59 3051G

➡いちおう、アイテムを投げれば先制攻撃を防げるが……。

フロア9〜：う、動けない〜！

フロア9から登場するマドハンドは、トルネコの足をつかんで移動を封じる能力を持つ。これがかなりやっかい。しかも、ときおりうごくせきぞうまで召喚するというオマケつき！　手堅くいくなら、遠距離から飛び道具で攻撃するのがオススメだ。

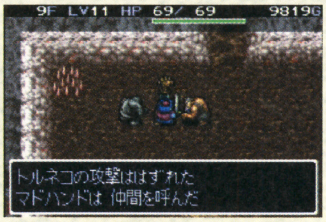
9F LV11 HP 69/ 69 9819G

トルネコの攻撃ははずれた
マドハンドは 仲間を呼んだ

⬅この状態でうごくせきぞうを召喚されるとキツイ！

後半フロア：つぎへの準備を怠るな！

ダンジョン終盤にさしかかったら、つぎの冒険に役立つアイテムを確保しておきたい。なかでも重要なのが、リレミトの巻物やルーラ草といった緊急回避用のアイテム。これらがひとつあるだけで生き残れる確率が格段に上昇するので、荷物がいっぱいでも捨てないこと！

ワナの種類大公開

ここでは、ゲーム中に出現するワナとその効果を紹介しよう。とくに危険なのは"モンスター召喚"。ぜったい踏まないようにね！

① 落とし穴……下のフロアに落ちてダメージを受ける
② トラバサミ……数ターン行動不能におちいる
③ ワープ……フロア内のどこかにワープする
④ さび……装備している盾の強さが－1される
⑤ 地雷……HPが2分の1になってしまう
⑥ 毒矢……ちからが1ポイント下がり、さらに5ポイントのダメージ
⑦ ねむりガス……数ターン寝てしまう
⑧ 転び石……持っているアイテムをばらまいてしまう
⑨ 装備外し……装備しているものがすべて外れる
⑩ 泥……持っているパンがすべてくさったパンに
⑪ モンスター召喚……モンスターが最大4体出現する
⑫ 鉄球……5マス吹き飛ばされる＆5ポイントのダメージ
⑬ 回転板……数ターン混乱状態になってしまう
⑭ まどわしガス……いろんなものが正しく見えなくなる
⑮ 落石……岩が落ちてきて5ポイントのダメージ
⑯ 踊り罠……数ターン踊り状態になってしまう
⑰ のろのろ……数ターン鈍足状態になってしまう

はみだしおたより

ワタナベリィさんってキレイですね。（大阪府・東洋キング）●……。

最初の難関　全12フロア

迷いの森

この迷いの森は、誰もがつまずく難関ダンジョンだ。とくに、ゾンビ系の“復活モンスター”が多数出現するフロア11～12では、対策を知らないとハマってしまう可能性が高いのでとくに注意してほしい。このページの攻略法をじっくりと読んで、冒険に備えてくれ。

⬆深い森の中、いったいどんな冒険が待っているのか？

全フロア：ダンジョン内にお店が登場するぞ!!

このダンジョンから登場するお店では、アイテムの売買をすることができる。ときには、床に落ちていないアイテムが売っていることもあるので要チェックだ。そして、このお店の店長をつとめているのがガーゴイル。ふだんは彼にゴールドを渡して買い物をするのだが、どうしてもゴールドが足りないときはドロボウすることも可能。ただし、正攻法ではすぐに見つかってボコボコにされてしまうので、よ～く抜け道を考えよう。とうぞくの壺を使ったり、大部屋の巻物と杖を使うなど、ドロボウのテクニックを研究するのも楽しいぞ！

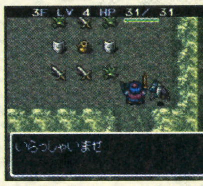
3F LV 4 HP 31/ 31 4139G

いらっしゃいませ

⬆お店はダンジョンのオアシス。今回は何が売ってるんでしょう？

⬇おっ、レアアイテムが売ってる！でも、ゴールドが足りないみたい。

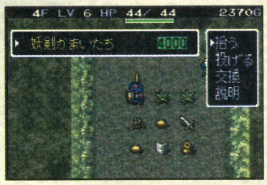
4F LV 6 HP 44/ 44 2370G
拾う
投げる
交換
説明

妖剣かまいたち 4000

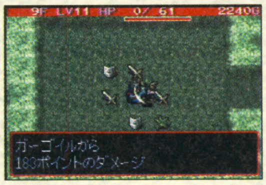
9F LV11 HP 0/ 61 2240G

ガーゴイルから
183ポイントのダメージ

⬆店長と闘っても勝ち目はない。何とかうまくドロボウしたいね。

フロア7～：ダンスキャロットとイエティにはアイテムを使って挑め!!

●ダンスキャロットに近寄るのは危険

ダンスキャロットの特殊攻撃は、トルネコをおどり状態にするというもの。おどり状態になったトルネコは攻撃などができなくなるので、回復するまでひたすら逃げ回るしかない。この状態を避けるには、接近されるまえに矢などの飛び道具を使って倒してしまうのがベストだ。ちなみに、おどり状態でもいちおう草を飲むことだけはできる。どうしようもなくなったらドラゴン草などを飲んで対抗してみよう。

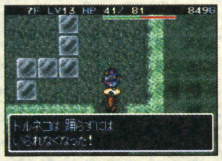
7F LV13 HP 41/ 81 849G

トルネコは 踊らずには
いられなくなった!

⬅踊らされてしまったら逃げるしかない。

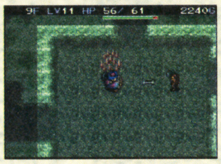
9F LV11 HP 56/ 61 2240G

➡矢があるなら、出し惜しみせず使おう。

●イエティの殺到は入り口付近で防ぐべし

イエティは、必ず4匹かたまって出現するモンスター。基本的にはこちらが手を出すまで動かないが、一度でも攻撃すると4匹が同時に押し寄せる性質を持つ（しかも倍速！）。倒して経験値を稼ぎたい場合は、部屋の入り口近くからいらないアイテムをぶつけてみるといい。近寄られるまえに通路へと逃げ込んでしまえば、一度に相手にするのは1匹ずつですむのだ。くれぐれも、部屋の真ん中では相手にしないこと。

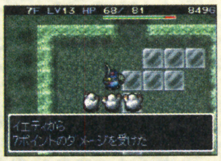
7F LV13 HP 68/ 81 849G

イエティから
7ポイントのダメージを受けた

⬅部屋の真ん中で闘うと囲まれてしまう。

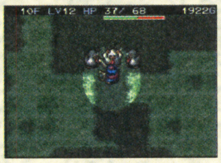
10F LV12 HP 37/ 68 1922G

➡必ず通路に逃げ込んでから闘おう。

フロア11～：ゾンビ系モンスターの恐怖!!　ヤツらは何度でも蘇る……

フロア11から出現するシャーマン、がいこつ剣士、くさった死体、バーサーカーの4種類は、倒されたときお墓を残すことがある。そして、このお墓にほかのゾンビ系が近寄ると、なんと死んだはずのモンスターが復活する。新たに現れたモンスターと復活したモンスターとに挟まれると危険なので、お墓には近寄らないようにしよう。なお、お店でゾンビキラーを見つけたら買っておくことも忘れずに。

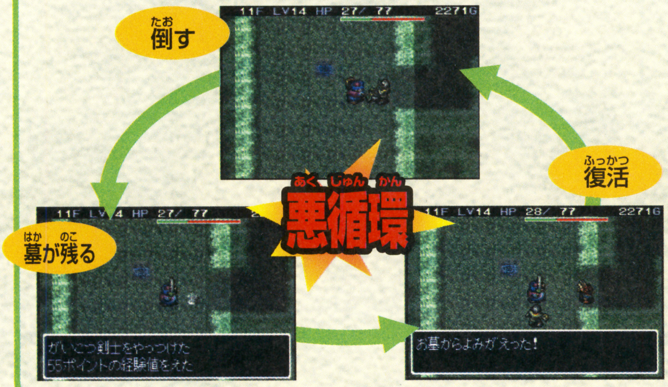
倒す
復活
悪循環
墓が残る
11F LV14 HP 27/ 77 2271G
11F LV14 HP 28/ 77 2271G

がいこつ剣士をやっつけた
55ポイントの経験値をえた

お墓からよみがえった!

なかでもこの2種類に注意

●バーサーカー

トルネコでもモンスターでもみさかいなく攻撃し、レベルアップしまくるモンスター。しかも倍速で移動するので、レベルが高くなってしまうとお手上げ。逃げろ～!!

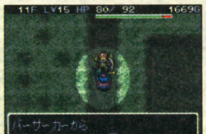
11F LV15 HP 80/ 92 1669G

バーサーカーから
6ポイントのダメージを受けた

⬅レベル1なら攻撃力もこんなもの。戦っても大丈夫だ。

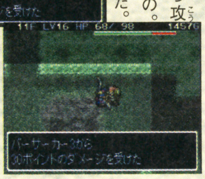
11F LV16 HP 68/ 98 1457G

バーサーカー3から
30ポイントのダメージを受けた

➡レベルとともに攻撃力が増加。まだまだ強くなる。

●シャーマン

仲間を呼ぶうえに、呪い攻撃でトルネコの装備品を外せなくする能力まで持つ。ゾンビキラーを装備していないなら、アイテムを使って倒すほうが無難かもしれない。

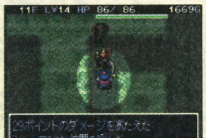
11F LV14 HP 86/ 86 1669G

29ポイントのダメージをあたえた
シャーマンは 仲間を呼んだ

⬅どんどん仲間を呼んで増殖する手強いモンスターだ。

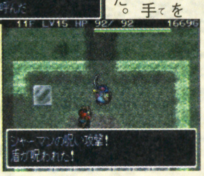
11F LV15 HP 92/ 92 1669G

シャーマンの呪い攻撃!
盾が呪われた!

➡シャナクの巻物は貴重。できるだけ呪われたくない。

はみだしおたより

またまたプレゼントが当たりませんでした。（鹿児島県・グッピー）

●残念！　今度こそ当たりますように祈ってるぜ。

はみだしおたより

ピクミンブックが手に入らなかった。（東京都・頑固虫）●ピクミンブックはほとんど完売状態です。

さらに深い迷宮へ　全14フロア

トロ遺跡

邪悪な箱を封印するためのアイテムを求め、トルネコはトロ遺跡へと向かう……。さて、このトロ遺跡に出現するモンスターは、どれもひとすじなわではいかないクセモノぞろい。闇雲に直接攻撃するのではなく、きちんと理論的な攻略法を実践しないと生き残れないぞ。

⬆邪悪な箱を封印するアイテムとは、いったい何？

全フロア：水晶と教会……ふたつの新要素を使いこなせ

ダンジョン内にときどき設置されている水晶は、杖の効果を自分自身に使うために活用できる。ここで使いたいのは、なんといってもホイミの杖。HPの回復できるのはもちろん、HPが満タン時に使えば上限を1増やしてくれるのだ。見つけたら必ず実行しよう。また、教会では呪いや毒の治療など、ゴールドを払えばさまざまなサービス（？）を受けられる。ここでのオススメはHPの回復。これもHPが満タンのときは上限を2増やしてくれるので、有効に活用すべし。なお、教会利用後は、ときどきパンをくれることもあるぞ。

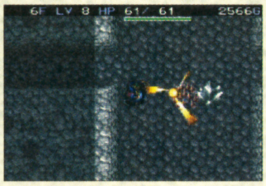
6F LV 8 HP 61/ 61 2566G
⬆水晶にホイミの杖を使い、どんどんHPの上限を増やしていこう。

⬇教会で受けられるサービスは4種類。HPの回復がオススメだ。
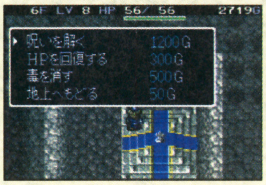
6F LV 8 HP 56/ 56 2719G

▸ 呪いを解く	1200G
HPを回復する	300G
毒を消す	500G
地上へもどる	50G

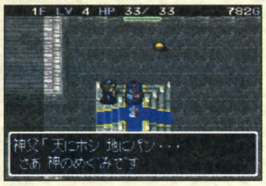
1F LV 4 HP 33/ 33 782G
神父「天にホシ 地にパン・・・
さあ 神のめぐみです

⬆パンをくれることもあるので、空腹時にも積極的に利用したい。

フロア7～：まどうしとエビルポットへの対処を間違えると命取りに……

●まどうしのラリホーは強力!!

まどうしのラリホーを受けると、トルネコはしばらく眠ってしまう。眠っているあいだは無防備なため、連続で攻撃を受けることになり危険だ。少なくともまどうしの攻撃を3～4ターンしのげるだけのHPがないうちは、アイテムを使って倒したほうがいいだろう。なお、まどうしはHPも高いため、いかずちの杖1回では倒せないことにも注意。封印の杖などを使おう。

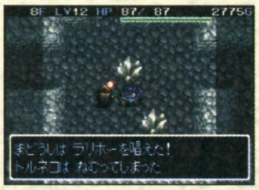
8F LV12 HP 87/ 87 2775G
まどうしは ラリホーを唱えた!
トルネコは ねむってしまった

⬅眠らされると連続攻撃を受けるはめに……。

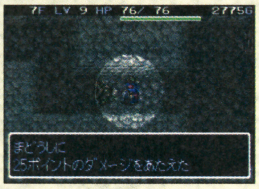
7F LV 9 HP 76/ 76 2775G
まどうしに
25ポイントのダメージをあたえた

➡いかずちの杖1回で倒せないのも強い理由。

●仲間を呼ぶエビルポット

戦闘力はそれほど高くないエビルポットだが、このモンスターが厄介なのは複数の仲間を同時に召喚する能力を持つこと。部屋の中で召喚されると勝ち目はないので（聖域の巻物などを使う手はあるが……）、通路までおびきよせてから戦うのがセオリーだ。もしも通路までたどりつけそうにない場合は、吹き飛ばしの杖を使っていったん距離を離したほうがいい。

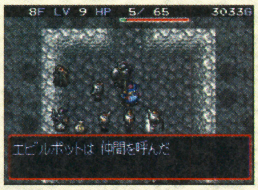
8F LV 9 HP 5/ 65 3033G
エビルポットは 仲間を呼んだ

⬅部屋の中で戦っていると仲間に囲まれる。

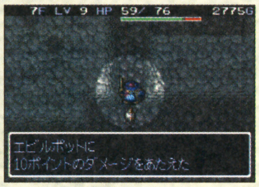
7F LV 9 HP 59/ 76 2775G
エビルポットに
10ポイントのダメージをあたえた

➡ここなら安心。召喚させて経験値稼ぎも可。

フロア11～：強敵メイジキメラ

攻撃力が高く、ただでさえ強敵のメイジキメラ。しかもこのモンスターは、マホトーンで呪文まで封じてくる。呪文を封じられると、トルネコはしばらく巻物と杖を使うことができなくなってしまうので、もしもピンチのときに封じられたら草を使ってしのごう。

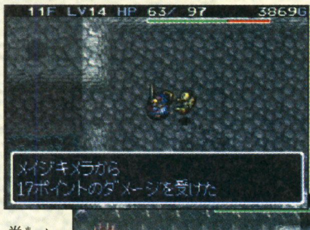
11F LV14 HP 63/ 97 3869G
メイジキメラから
17ポイントのダメージを受けた

⬅このフロアでは最強クラスの攻撃力を持つ。

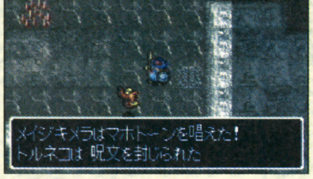

メイジキメラはマホトーンを唱えた!
トルネコは 呪文を封じられた

➡マホトーン状態だと、巻物と杖は使用不能だ。

フロア12～：ピンチもあればチャンスもある

●きとうしは近寄ってこない

トルネコの2マス以内に近寄ってこないきとうし。このモンスターに対しては、直線上に並ばないように部屋の隅へ追い込み、直接攻撃でトドメを刺すようにしよう。最後に1歩詰めるとき、魔法を使われてしまうのはガマン！

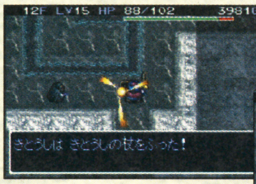
12F LV15 HP 88/102 3981G
きとうしは きとうしの杖をふった!

⬆きとうしの杖は、いかずち、場所替え、メダパニのいずれかの効果が発動するぞ。

⬇部屋の隅まで追い込めば逃げ場はない。あとは直接攻撃でトドメを刺してしまおう。

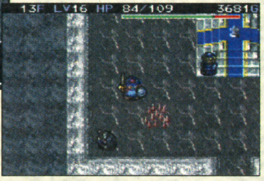
13F LV16 HP 84/109 3681G

●ベビーサタンでアイテムを稼ごう

ベビーサタンは倒すと必ずアイテムを落とす。ときには逆に盗まれることもあるが、捜し出して倒してしまえば、盗まれたアイテムを取り戻せるので積極的に戦おう。もちろん、盗みよけの盾があれば、効果を存分に発揮してくれるぞ。

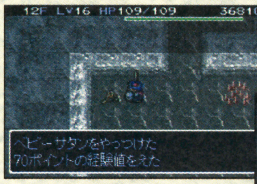
12F LV16 HP109/109 3681G
ベビーサタンをやっつけた
70ポイントの経験値をえた

⬆ベビーサタンはボーナスキャラ。時間いっぱいまで粘って、アイテムを荒稼ぎするのだ！

⬇アイテムを盗まれても大丈夫。必ずフロアのどこかにいるので、倒して取り戻そう。

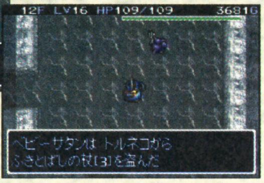
12F LV16 HP109/109 3681G
ベビーサタンは トルネコから
ふきとばしの杖[3]を盗んだ

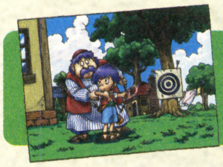

今後の冒険を少しだけ紹介!!

今回攻略したダンジョンをすべてクリアーしても、まだまだ先は長い。トルネコを待つ数々の冒険を、少しだけのぞいてみよう。

ええッ!? トルネコが転職?

商人のはずのトルネコが、なんと戦士や魔法使いに転職するらしい！　もちろん、転職によっていままでとは違う能力を使うことができるので、新たな攻略法を考えたりアイテムを集めたりする楽しみが広がるはずだ。また、特定の職業でしか入れない秘密のダンジョンも存在するらしいぞ。

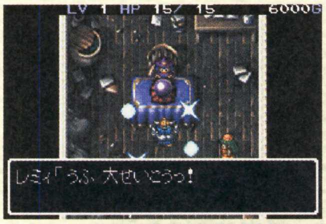

LV 1 HP 15/ 15 6000G

レミィ「うふ 大せいこうっ!

←転職したトルネコと、なにやら満足げなレミィ。もしや彼女が転職させてくれるの？

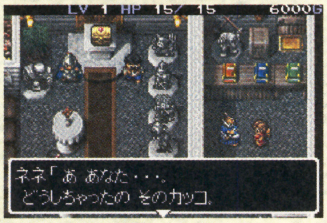

LV 1 HP 15/ 15 6000G

ネネ「あ あなた・・・。
どうしちゃったの そのカッコ。

➡ネネもびっくり。そりゃあ驚くよね、さっきまでは商人だったんだから！

戦士のトルネコ

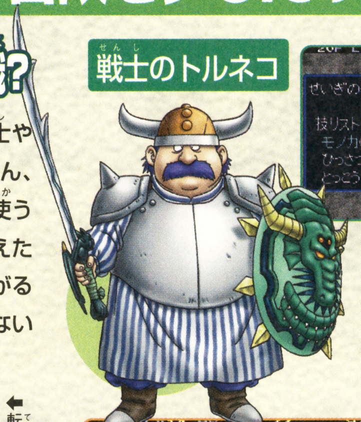

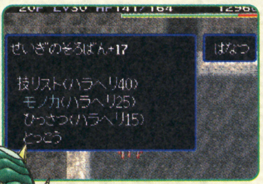

20F LV30 HP141/164 1296G

せいぎのそろばん+17

技リスト(ハラヘリ40)
モノカ(ハラヘリ25)
ひっさつ(ハラヘリ15)
とっこう

はなつ

←覚えたわざは武器にセットして使うのだ。

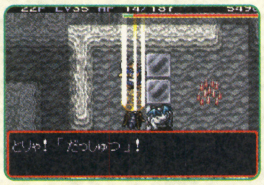

22F LV35 HP 14/ 187 549G

とりゃ!「だっしゅつ」!

←攻撃系だけでなく、戦闘補助のわざもある。

わざを得意とする職業。わざを覚えるには特定の条件が必要らしいが……。

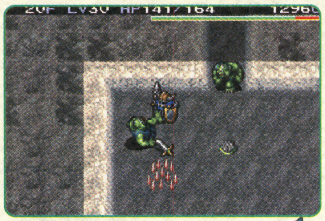

20F LV30 HP141/164 1296G

←モノカのわざは、敵をアイテムに変えてしまう！

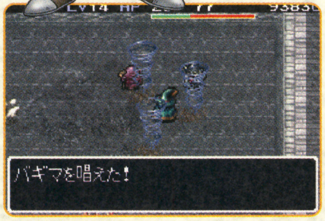

LV14 HP 2 / 77 9383G

バギマを唱えた!

←バギマで敵を切り刻む！　相手の属性を考えて使おう。

魔法使いのトルネコ

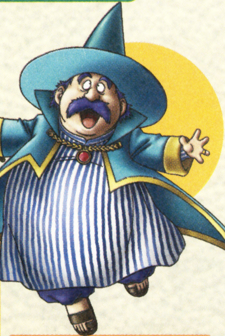

文字どおり、魔法を使える職業。魔法はレベルが上がるとひとつずつ覚えていく。

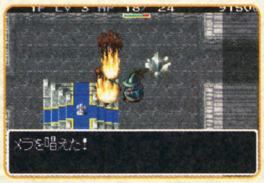

1F LV 3 HP 18/ 24 9150G

メラを唱えた!

➡最初はメラくらいしか使えないため、貧弱。

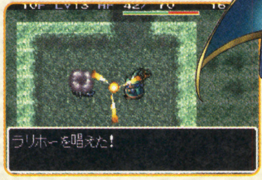

10F LV13 HP 42/ 70 16

ラリホーを唱えた!

➡レベルが上がればいろんな魔法を覚えるぞ。

謎の小部屋

後半ダンジョンには、閉ざされた小部屋が出現するという。なにやらお宝がありそうな雰囲気だぞ。

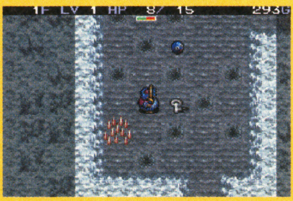

1F LV 1 HP 8/ 15 293G

⬆小部屋の中は暗くて見えない。しかも、扉を開けるにはカギが必要なのだ。

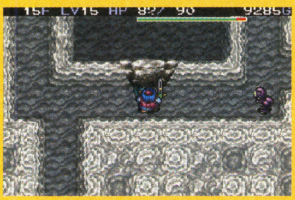

15F LV15 HP 83/ 90 9285G

←カギはダンジョン内で見つかるレアアイテム。手に入れて小部屋へ行こう。

レミィ家の古文書

レミィの家にはページがバラバラになっている古文書があるらしい。村中をくまなく探索し、古文書に秘められた謎を解くのだ！

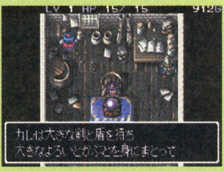

LV 1 HP 15/ 15 912G

カレは大きな剣と盾を持ち
大きなよろいとかぶとを身にまとって

←レミィのところに何やら重要な本が？

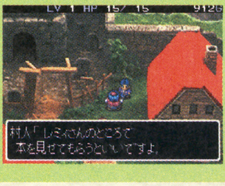

LV 1 HP 15/ 15 912G

村人「レミィさんのところで
本を見せてもらうといいですよ。

←それらしい本を発見。その内容は……。

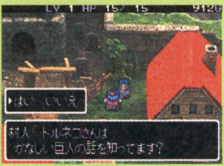

LV 1 HP 15/ 15 912G

▶はい　いいえ

村人「トルネコさんは
かなしい巨人の話を知ってます?

←村人からもたらされる情報も見逃すな。

古びた館

村の中央にある屋敷は、人気も少ない怪しげな場所。物語の進行とともに、この場所にも変化が訪れる。新しい冒険への布石なのか？

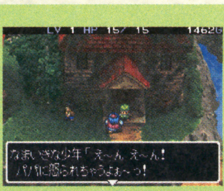

LV 1 HP 15/ 15 1462G

なまいきな少年「え~ん え~ん!
パパに怒られちゃうよぉ~っ!

←人気のない館で、少年が泣いている。

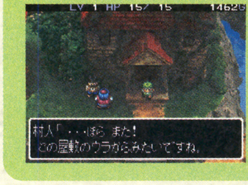

LV 1 HP 15/ 15 1462G

村人「・・・ほら また!
この屋敷のウラからみたいですね。

←村人いわく、裏から物音がするらしい。

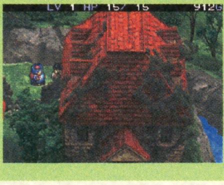

LV 1 HP 15/ 15 912G

←館の裏に人影を発見。いったい誰？

小さなメダル

ダンジョンなどで手に入るという小さなメダル。メダルを集めるとあることが起きるようだが……。

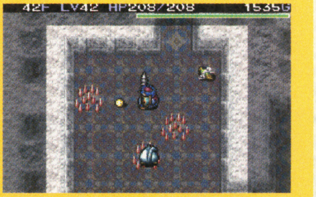

42F LV42 HP208/208 1535G

⬆これが小さなメダル。めったに手に入らないから、大事に保管しよう。

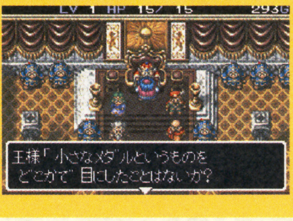

LV 1 HP 15/ 15 293G

王様「小さなメダルというものを
どこかで 目にしたことはないか?

←そのレアさは王様の耳にも入っているようだ。王様もほしいのかな？

はみだしおたより

好きです。（東京都・匿名希望）　●な、何が好きなの？　本誌が？　それともゲームが？　も、もしや編集者の誰かが？

はみだしおたより いろいろがんばってください（新潟県・なめじ） ●いろいろがんばります。

各種データ徹底研究

このゲームでは、モンスターやアイテムに関する知識が生死をわけることもしばしば。疑問に思ったら、すぐにデータをチェック！

モンスターリスト

表の見かた

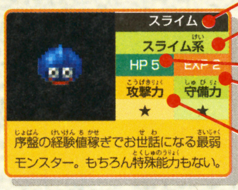
スライム
スライム系
HP 5
EXP 2
攻撃力
守備力
★
★
序盤の経験値稼ぎでお世話になる最弱モンスター。もちろん特殊能力もない。

●名前……モンスターの名前。
●系統……どんな種族なのかを示す。種族によって弱点となるアイテムや武器が設定されていることもある。
●HP……モンスターのヒットポイント
●EXP……そのモンスターを倒したときに獲得できる経験値を表している。
●攻撃力/守備力……モンスターの攻撃力と守備力。5段階評価で★の数が多いほど強いということ。

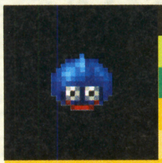

スライム
スライム系
HP 5 EXP 2
攻撃力 ★ 守備力 ★
序盤の経験値稼ぎでお世話になる最弱モンスター。もちろん特殊能力はない。

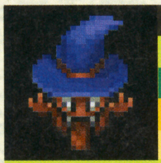

ゴースト
悪魔系
HP 6 EXP 4
攻撃力 ★ 守備力 ★
1ターンに2歩移動できる能力を持つ。油断していると一瞬で接近されるぞ。

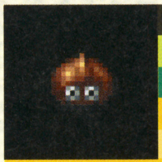

スライムベス
スライム系
HP 6 EXP 3
攻撃力 ★ 守備力 ★
スライムの上級モンスター。HPが若干高いことを除けばあまり違いはない。

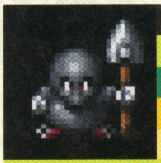

いたずらもぐら
けもの系
HP 6 EXP 3
攻撃力 ★ 守備力 ★
スコップを持っているけど壁を掘れるわけではない。やっぱりザコである。

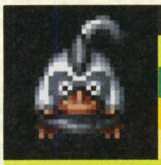

ももんじゃ
けもの系
HP 7 EXP 4
攻撃力 ★ 守備力 ★
浅いフロアの常連モンスター。ほかと比べるとわずかに攻撃力が高いかな？

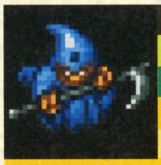

ゆうれい
悪魔系
HP 7 EXP 6
攻撃力 ★ 守備力 ★
壁を通り抜けるうえに、ランダムに移動する。必ず部屋の中で戦うこと。

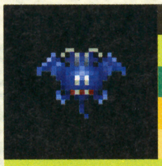

ドラキー
とり系
HP 5 EXP 3
攻撃力 ★ 守備力 ★
ランダムに移動するので、近寄ってくるのを待つのにひと苦労。焦っちゃダメ！

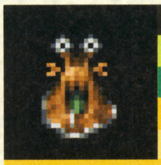

おおなめくじ
ムシ系
HP 6 EXP 3
攻撃力 ★ 守備力 ★
特殊能力のないモンスター。強さはスライムベスとほとんど同じである。

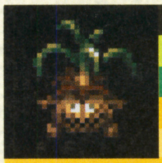

オニオーン
植物系
HP 8 EXP 5
攻撃力 ★ 守備力 ★
倍速でトルネコから逃げていく。倒したときにパンを落とすことがあるぞ。

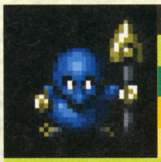

キラースコップ
けもの系
HP 7 EXP 4
攻撃力 ★ 守備力 ★
いたずらもぐらの上位モンスター。見分けがついていない人も多いのでは？

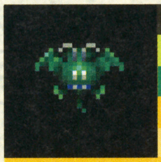

タホドラキー
とり系
HP 6 EXP 5
攻撃力 ★ 守備力 ★
ドラキーの上位モンスター。ドラキーと同じく、移動はランダムなのだ。

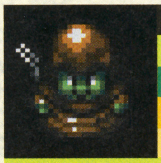

リリパット
けもの系
HP 10 EXP 8
攻撃力 ★ 守備力 ★
直線上に並んでいると木の矢を撃ってくる。倒すと木の矢を落とすことも。

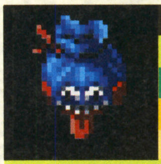

わらいぶくろ
物質系
HP 15 EXP 6
攻撃力 ★ 守備力 ★
ゴールドを盗み、フロア内のどこかにワープする。攻撃してくることはない。

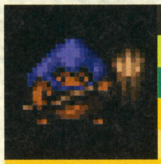

おおきづち
けもの系
HP 12 EXP 12
攻撃力 ★ 守備力 ★
ちからをためると、つぎのターンにつうこんの一撃が発動。くらうと痛いぞ！

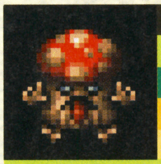

おばけきのこ
植物系
HP 15 EXP 10
攻撃力 ★ 守備力 ★
毒の息でトルネコのちからを下げる。うろこの盾を装備してから戦いたい。

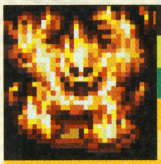

フレイム
物質系
HP 18 EXP 11
攻撃力 ★ 守備力 ★
燃えているため、飛び道具が効かない。爆発が起こると分裂する能力も持つ。

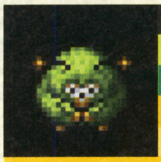

ファーラット
けもの系
HP 20 EXP 20
攻撃力 ★★ 守備力 ★★
浅いフロアの敵としてはかなりの強敵。2マス以内には決して近寄ってこない。

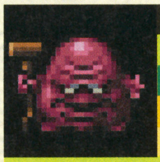

きめんどうし
悪魔系
HP 13 EXP 9
攻撃力 ★ 守備力 ★
バシルーラの杖を使い、トルネコをフロア内のどこかにワープさせてしまう。

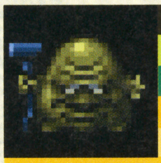

ドルイド
悪魔系
HP 14 EXP 14
攻撃力 ★ 守備力 ★
きめんどうしの上級モンスター。トルネコをワープさせ、その場で眠らせる。

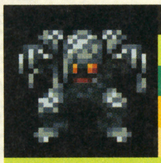

ミイラ男
ゾンビ系
HP 14 EXP 10
攻撃力 ★ 守備力 ★
包帯をぐるぐる巻いたモンスター。特殊能力は持たないから楽勝だよね？

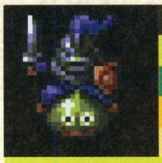

スライムナイト
スライム系
HP 20 EXP 8
攻撃力 ★ 守備力 ★
またがっている騎士は、じつはスライムの一部。だからスライム系なのだ。

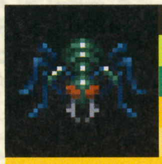

ぐんたいアリ
ムシ系
HP 15 EXP 13
攻撃力 ★ 守備力 ★
つねに壁をせっせと掘っている。戦っていると仲間を呼ぶので気をつけたい。

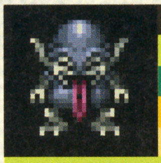

スモールグール
悪魔系
HP 14 EXP 7
攻撃力 ★ 守備力 ★
攻撃すると高い確率で2匹に分裂する。部屋の中では絶対に戦わないこと。

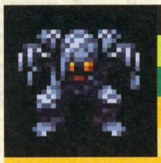

マミー
ゾンビ系
HP 17 EXP 15
攻撃力 ★ 守備力 ★
ミイラ男の上級モンスター。ゾンビ系と戦うときはゾンビキラーがほしいね。

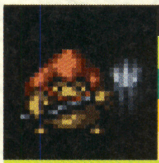

ブラウニー

けもの系

HP 16	EXP 14
攻撃力	守備力
★	★

おおきづちの上級モンスター。もちろん“ちからをためる”能力を持つ。

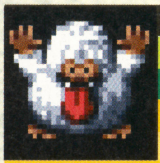

イエティ

けもの系

HP 17	EXP 30
攻撃力	守備力
★	★

4体いっしょに眠り状態で出現。ダメージを与えると倍速で襲いかかってくる。

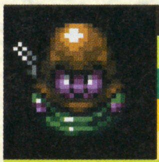

アローインプ

けもの系

HP 18	EXP 18
攻撃力	守備力
★★	★★

直線上にいると鉄の矢を撃ってくる。リリパットよりはるかに攻撃力が高い。

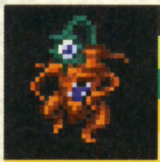

ダンスキャロット

植物系

HP 18	EXP 15
攻撃力	守備力
★	★

トルネコを踊り状態にする。踊り状態になると攻撃などができなくなるのだ。

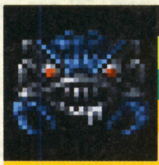

ガニラス

ムシ系

HP 24	EXP 20
攻撃力	守備力
★★	★★

特殊能力なしの中堅どころ。カニに見えるが水の中には入れないようだ。

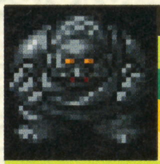

うごくせきぞう

物質系

HP 33	EXP 25
攻撃力	守備力
★★	★★

1マス以内に踏み込むと攻撃してくる。動き出すまでマップにも表示されない。

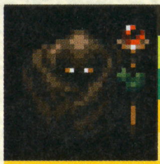

まどうし

悪魔系

HP 30	EXP 35
攻撃力	守備力
★★	★★

ラリホーでトルネコを眠らせる。眠らされると平均3～4ターンは行動不能。

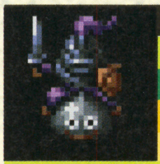

メタルライダー

スライム系

HP 24	EXP 20
攻撃力	守備力
★★	★★

倍速で動くスライムナイトの上級モンスター。遠くにいても油断はできない。

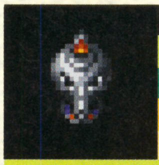

エビルポット

物質系

HP 19	EXP 18
攻撃力	守備力
★★	★★

そのフロアにいるモンスターを同時に複数召喚する特殊能力を持っている。

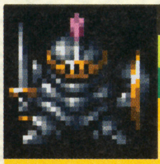

さまようよろい

物質系

HP 25	EXP 36
攻撃力	守備力
★★	★★

特殊能力はないが攻撃力やHPが高い。弱点の少ない物質系というのも強み。

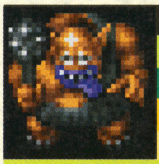

トロル

悪魔系

HP 30	EXP 27
攻撃力	守備力
★★	★★

特殊能力“ちからをためる”を持つ。アイアンタートルとのコンビは強力だ。

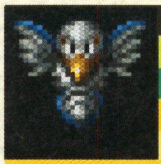

キメラ

トリ系

HP 21	EXP 20
攻撃力	守備力
★★	★★

トリ系モンスターなので、ウィンドスピアーがあればかなり楽に戦えるぞ。

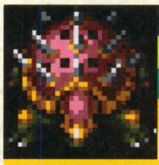

アイアンタートル

けもの系

HP 18	EXP 5
攻撃力	守備力
★★★	★★★

攻撃力は高いが2ターンに一度しか行動しないため、下がりつつ戦えば楽勝。

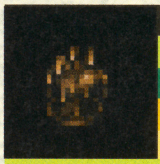

マドハンド

物質系

HP 30	EXP 21
攻撃力	守備力
★	★★

1マス以内に入ると離さないうえに、うごくせきぞうを召喚する能力も持つ。

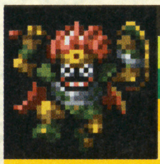

バーサーカー

ゾンビ系

HP 35	EXP 55
攻撃力	守備力
★	★★

敵も味方もみさかいなしに攻撃し、どんどんレベルが上げる。しかも倍速だ。

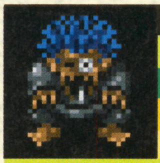

くさった死体

ゾンビ系

HP 30	EXP 40
攻撃力	守備力
★	★★

盾をさびさせる特殊能力が強力。みかがみの盾などを装備して挑みたい。

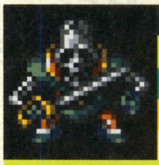

がいこつ剣士

ゾンビ系

HP 40	EXP 55
攻撃力	守備力
★★	★★

特殊能力で盾をはじき飛ばす。トルネコの背後にモンスターがいると危険だ。

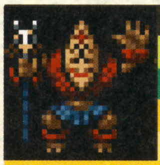

シャーマン

ゾンビ系

HP 33	EXP 75
攻撃力	守備力
★★	★★

仲間を召喚する能力と、トルネコの装備品を呪う能力をあわせ持つ強敵。

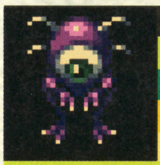

スペクテット

悪魔系

HP 45	EXP 50
攻撃力	守備力
★★	★★

アストロンをとなえると、あらゆる攻撃を受けつけなくなる。嫌がらせ？

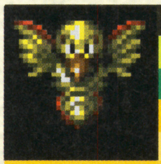

メイジキメラ

トリ系

HP 39	EXP 105
攻撃力	守備力
★★★	★★★

ときおりマホトーンをとなえ、魔法を封じてくる。攻撃力も非常に高い！

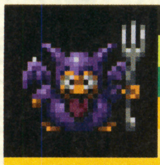

ベビーサタン

悪魔系

HP 35	EXP 70
攻撃力	守備力
★	★★

眠った状態で出現。倒すと必ずアイテムを落とすが、逆に盗まれることも。

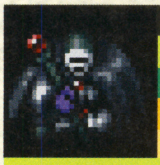

きとうし

悪魔系

HP 45	EXP 50
攻撃力	守備力
★★	★

2マス以内に近寄ってこないが、倒せばきとうしの杖を落とすことがある。

トルネコ豆知識1：モンスターの“ちからをためる”

おおきづちやトロルといったモンスターの“ちからをためる”という特技はイヤなものだが、じつはこの効果は1ターンしか持続しない。目の前で力を溜められたら、1歩後退すれば通常時の攻撃力に戻ってくれるぞ。

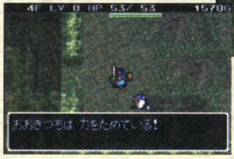

4F LV 8 HP 53/ 53 1578G

おおきづちは 力をためている！

⬇力を溜められるとつぎのターンがちょっと怖い。こんなときは……。

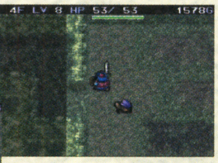

4F LV 8 HP 53/ 53 1578G

⬆1歩後退すれば効果が切れる。下がるときワナを踏まないこと！

トルネコ豆知識2：アイテムの取捨選択

荷物がいっぱいで何かアイテムをあきらめるときには、まず+のない武器、つぎに投げて使う草、最後に巻物&飲んで使う草といった順番で考えてみよう。もちろん、重要度が似たようなアイテムで悩むことも多いんだけどね。

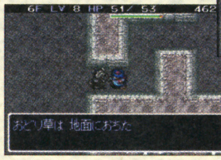

6F LV 8 HP 51/ 53 462

おどり草は 地面におちた

⬇投げて使う草は当たらないこともあるので、信頼度は低めなのだ。

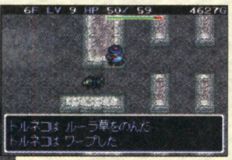

6F LV 9 HP 50/ 59 4627G

トルネコは ルーラ草をのんだ
トルネコは ワープした

⬆その点、飲んで使う草なら確実な効果が期待できるってわけ。

はみだしおたより

水ピン調子に乗りすぎ！（東京都・かいとうリンクマン）

●俺の水ピースってかっこいいでしょ？（ニセ水ピン）

はみだしおたより

ゲェムバカ専門学校はなくなったんですか？（広島県・小梅）●残念ながらなくなっちゃいました。

アイテムリスト

表の見かた

●特徴と効果……装備あるいは使用したときの効果。

●強さ……武器と矢は攻撃力、盾は守備力を表している。

●店頭価格……お店で売っている値段

●買取価格……お店に売るときの値段。

●床……○のついていないものはお店やへんげの壺でのみ入手可能

種別	アイテム名	特徴と効果	強さ	店頭価格	買取価格	床
武器	こんぼう	木でできた鈍器。特殊能力のない武器の中ではもっとも攻撃力が低い	2	200	100	○
	金の剣	金色の刃を持つ剣。ほかの武器よりも店での買い取り価格が高い	3	2000	1000	○
	銅の剣	銅で作られた長剣。序盤のダンジョンではお世話になる	5	400	200	○
	鉄の斧	鉄でできた両刃の斧。攻撃力もなかなかだ	7	500	200	○
	ドラゴンキラー	ドラゴン系の敵と闘うとき、大きなダメージを与える	8	1900	700	○
	はぐれメタルの剣	はぐれメタルでつくられた剣。基本攻撃力は序盤最強。	12	4000	2000	○
	せいぎのそろばん	金属製のそろばん。かなりレアなので、見つけたらラッキー！	15	8000	3000	○
	妖剣かまいたち	正面3方向の敵に攻撃できる剣。そのぶん攻撃力は低めだ	3	6000	1500	–
	ゾンビキラー	ゾンビ系の敵に大ダメージ。迷いの森では大活躍するはず。	4	3500	1000	○
	ドールクラッシャー	人形系のモンスターに効果大。後半のダンジョンで役立つぞ	5	4300	1300	–
	デーモンバスター	悪魔系の敵（攻撃力の高いものが多い）に大ダメージを与える	4	5000	1400	–
	ウィンドスピアー	キメラなど、宙に浮いているタイプの敵に効果のある剣	6	4600	1100	–
	つるはし	基本攻撃力は最弱だが、壁を掘れる。ときどき壊れるので注意	1	600	200	○
	ベビーフォーク	モンスターを倒したとき、ゴールドを落としやすくする	5	2400	750	–
	鋼鉄の剣	鋼鉄を鍛えて作られた剛剣	9	2000	1000	–
盾	皮の盾	皮でできた盾。軽いため、満腹度の減少が遅い	2	1400	300	○
	青銅の盾	青銅で作られた盾。とくに特殊能力はない	4	200	100	○
	うろこの盾	うろこを重ねて作った盾。あらゆる毒の攻撃から身を守る	9	900	200	○
	みかがみの盾	みかがみとは水の鏡のこと。決してサビない盾	5	1400	350	○
	鋼鉄の盾	鋼鉄でできた強固な盾	8	1000	500	○
	ドラゴンシールド	炎によるダメージを軽減する効果のある盾	7	3500	1200	–
	はぐれメタルの盾	はぐれメタルでつくられた盾。剣とセットで集めればオシャレ？	9	2000	1000	○
	やいばの盾	直接攻撃のダメージを一部跳ね返す効果を持つ。	4	3200	1000	○
	オーガシールド	とても大きな盾。重いため、装備していると満腹度の減少が早い	15	1000	450	–
	見切りの盾	モンスターからの攻撃をかわしやすくなる盾	4	10500	3000	–
	盗みよけの盾	モンスターに所持アイテムを盗まれなくなる	6	3000	700	–
	爆発よけの盾	爆発によるダメージを半減させる	6	8000	4000	–
杖	封印の杖	魔法など、モンスターの特殊攻撃を封じる		2000	500	○
	身代わりの杖	一定ターン、モンスターをトルネコのにせものにしてしまう		8000	250	○
	場所替えの杖	モンスターと自分の位置を入れ替える。通路で挟まれたときオススメ		800	400	○
	いかずちの杖	いかずちを飛ばし、25ポイントのダメージを与える		600	250	○
	ボミオスの杖	モンスターを通常時の2分の1の速さにしてしまう		1000	500	–
	ラリホーの杖	一定ターン、モンスターを眠らせる		1200	400	○
	メダパニの杖	モンスターを混乱させる（絶対に攻撃してこないわけではない）		800	250	○
	バシルーラの杖	モンスターをフロア内のどこかに飛ばす		1200	400	–
	へんげの杖	モンスターを“同じフロアに出る”他のモンスターに変える		1000	250	○
	転ばぬ先の杖	持っていると転ばなくなる。転び石などに有効		8000	100	–
	分裂の杖	モンスターを2匹に分裂させる。基本的にはバッドアイテムだ		1000	250	–
	もろはの杖	自分のHPが半分になるかわりに、モンスターのHPを1にする		600	100	–
	げんじゅつしの杖	モンスターをバシルーラで飛ばし、その場でかなしばり状態にする		4000	1000	–
	ドルイドの杖	モンスターをバシルーラで飛ばし、その場で眠らせる		2000	500	–
	ホイミの杖	モンスターのHPを回復。水晶を使えば自分に振ることもできるぞ		2000	500	○
	ふきとばしの杖	モンスターを5マス後方に吹き飛ばす		500	250	–
	きとうしの杖	ランダムでいろんな効果が発生。くわしくはモンスターリスト参照		3000	750	○
	ようじゅつしの杖	ランダムでいろんな効果が発生		3000	750	○
	おびえの杖	モンスターを逃げさせる。逃げていくモンスターは倍速状態に		4000	1000	○
	ルカニの杖	モンスターの防御力を下げる。強敵に対して使おう		1500	400	–
	モノカの杖	モンスターをアイテムに変える。何に変わるかはランダムだ		8000	1000	○
矢	木の矢	木でできた矢で、やや弱い。リリパットがときどき落とす	2	20	2	–
	鉄の矢	鉄製の矢。アローインプを倒すとときどき出現	6	60	10	○
	銀の矢	あらゆるものを貫通する矢。使用後は必ず画面外に消えてしまう	4	80	20	○
	ひきよせの矢	命中するとモンスターを混乱状態にして、隣りに引き寄せる	2	200	40	–
壺	保存の壺	アイテムを自由に出し入れできる壺。ある意味最重要アイテム！		2000	600	–
	インパスの壺	中に入れた未識別アイテムを識別状態にする壺		2500	500	–
	回復の壺	使うとHPを回復。つねにひとつは持っておきたい		5000	1000	○
	へんげの壺	中に入れたアイテムが別のものに変化。矢を1本ずつ入れるといい		3000	500	–
	火薬壺	こわれると爆発し、爆風の範囲内にいるものを巻き込む		2000	500	○
	倉庫の壺	アイテムを中に入れると、トルネコの家の倉庫に送ってくれる		2000	500	○
	とうぞくの壺	中には“アレ”が入っている。店の外から使うと……？		2000	500	○

種別	アイテム名	特徴と効果	店頭価格	買取価格	床
草	薬草	HPが少し回復。全快時に使えばHPの最大値を1増やせる	100	50	○
	弟切草	HPが大幅に回復。全快時に使えばHPの最大値を2増やせる	200	100	○
	めぐすり草	そのフロアにいるあいだ、ワナなどが見えるようになる	100	50	–
	せかいじゅのは	持っているだけで、HPがなくなっても復活できる	5000	2500	–
	めつぶし草	モンスターに投げると、盲目状態にすることができる	300	150	○
	まどわし草	モンスターに投げると、おどろいて逃げていく	300	150	–
	命の草	HPの最大値を5ポイント上げる。見つけたらすぐに飲もう	100	50	○
	胃拡張のたね	最大満腹度を10パーセント上げる	300	150	–
	すばやさのたね	しばらくのあいだ、1ターンに2回行動できるようになる	300	150	–
	ちからのたね	ちからを1上げる。ちからが全快時には最大値も1上がる	300	150	○
	毒けし草	毒などで下がったちからが最大値まで快復する	200	150	○
	メダパニ草	モンスターに飲ませると、しばらくのあいだ混乱する	300	150	○
	ラリホー草	モンスターに飲ませると、しばらくのあいだ眠ってしまう	300	150	○
	ルーラ草	今いるフロアの別の場所にワープする。緊急時に役立つぞ！	200	50	○
	火炎草	飲むとトルネコが火を吹いて、隣りのモンスターに大ダメージ	300	150	○
	しあわせのたね	レベルが1上がる。ある程度レベルを上げてから飲むのが理想的	1500	500	–
	目覚まし草	いまいるフロアでは眠らなくなる	400	100	–
	かなしばりのたね	モンスターに投げると、こちらが攻撃するまでかなしばり状態に	500	250	○
	おどり草	モンスターに投げると、しばらくのあいだ踊ってしまう	300	150	○
	鉄化のたね	モンスターに投げると、しばらくのあいだアストロン状態になる	300	150	○
巻物	シャナクの巻物	装備しているものが呪われている場合、呪いが解ける	1000	400	–
	インパスの巻物	未識別のアイテムを識別状態にする	500	150	–
	イオの巻物	爆発を起こし、部屋内のモンスターすべてにダメージを与える	1000	400	○
	リレミトの巻物	ダンジョン内からアイテムを持ったままトルネコの家に戻る	500	250	○
	バイキルトの巻物	装備している武器の強さが上がる。同時に呪いも解ける	500	250	–
	スカラの巻物	装備している盾の強さが上がる。同時に呪いも解ける	500	250	–
	メッキの巻物	装備している武器や盾がさびなくなる。同時に呪いも解ける	2000	500	–
	聖域の巻物	床に置いて上に乗ると、モンスターから直接攻撃を受けなくなる	6000	1000	○
	せんりがんの巻物	今いるフロアのアイテムがマップに表示される	200	100	○
	パンの巻物	アイテムが大きなパンになる。いらないアイテムに使おう	200	100	–
	レミーラの巻物	今いるフロアの地形と、モンスターやアイテムの場所がわかる	200	100	○
	かなしばりの巻物	こちらが攻撃するまで、隣りにいるモンスターの動きが止まる	1000	250	○
	地獄耳の巻物	いまいるフロアで、モンスターのいる場所がわかる	200	100	○
	トラマナの巻物	特殊な床から受けるダメージをなくす	200	100	○
	大風の巻物	風が吹く……	1000	500	–
	まものしばりの巻物	こちらが攻撃するまで、部屋内のモンスターの動きが止まる	3000	150	○
	ルカナンの巻物	そのフロアにいるすべてのモンスターの防御力を下げる	1000	500	○
	はりつけの巻物	部屋にいるモンスターをその場にはりつける	500	250	○
	ひきよせの巻物	そのフロアに落ちているアイテムを自分のまわりに集める	2000	1000	–
	大部屋の巻物	いまいるフロアがひとつの大きな部屋になる。	1000	300	○
	白紙の巻物	これまでに読んだことのある巻物の名前を書くと、その巻物になる	9000	2500	–
指輪	通過の指輪	水の上を歩くことができる。これで浮き島のアイテムも回収可能！	3000	1500	–
	値切りの指輪	店で売っているアイテムを値切ることができる。	10000	5000	–
	回復の指輪	1ターンごとにHPが回復する。ただし、お腹も減りやすい	10000	5000	–
	サビよけの指輪	装備している剣や盾がさびなくなる。くさったしたいなどに有効	3000	1500	–
	呪いよけの指輪	呪いの特殊攻撃を防ぐ	5000	2500	–
	遠投の指輪	投げたアイテムが壁を貫通して飛んでいく。壺を投げるときは注意！	3000	1500	–
	しあわせの指輪	1ターンごとに経験値が1ずつ増えていく	10000	5000	–
	透視の指輪	モンスターやアイテムの場所がマップでわかるようになる	10000	5000	–
	混乱よけの指輪	あらゆる混乱系の効果から身を守る	3000	1500	–
	ちからの指輪	装備しているあいだ、ちからが3上がる	3000	1500	–
	毒けしの指輪	毒系の攻撃を受けてもちからが下がらなくなる	10000	5000	–
	眠らずの指輪	眠らなくなる	5000	2500	–
	きれいな指輪	とくに特殊能力はないが、店で高く売れる	20000	5000	–
	シャドウの指輪	ワナや、通常時は見えないモンスターが見えるようになる	3000	1500	–
	ハラペコの指輪	おなかが減りやすくなる	15000	7500	–
	わなぬけの指輪	ワナにかからなくなる	20000	10000	–
	人形よけの指輪	人形系モンスターから特殊攻撃を受けなくなる	20000	10000	–
	ザメハの指輪	部屋に出入りするとき、必ずモンスターを起こしてしまう	20000	10000	–
	爆発の指輪	装備しているとときどき自爆する	5000	2500	–
食料	パン	満腹度が30パーセント回復。満腹時は最大値が1パーセント上昇	100	50	–
	大きなパン	満腹度が100パーセント回復。満腹時は最大値が2パーセント上昇	200	100	–
	きょだいなパン	必ず満腹になり、満腹度の最大値も5パーセント上昇する	300	150	–

はみだしおたより

いつも姉に先に読まれてしまうので、ムカついています。（東京都・高田未来）●つぎこそは、ぜひともお姉さんよりも先に読むべし！

プレゼントは08ページ!

ゲームボーイ アドバンス™	アクション・RPG	12月14日発売予定	カプコン	ゲームボーイアドバンス専用 バックアップ機能つき 通信ケーブル対応	モバイルアダプタGB対応 容量64メガ
	SF・冒険	価格4800円	プレイ人数・1～2		

バトルネットワーク ロックマンエグゼ2™

物語序盤、第4話までの冒険を詳細マップ&データでフルサポート!

攻略第1回目の今回は、マップとバトルデータ満載で第4話中盤までを徹底攻略。熱斗とロックマンを待つ冒険と、さらにヒートアップするネットバトルをフォローしていくぞ。プラグインの準備を整え、新たな敵に立ち向かえ!

進行チャート

学校／5A教室	デカオと話をする
熱斗の家／リビング	ママに通知票を見せる
熱斗の家／熱斗の部屋	宿題プログラムをこなす
デンサンエリア1	ロールとガッツマンに会う
オフィシャルスクエア	サブライセンス取得テストを受ける
デンサンエリア3	“ゆうきのデータ”を手に入れる
デンサンエリア1	“きぼうのデータ”を手に入れる
オフィシャルスクエア	“サブライセンス”を手に入れる
熱斗の家／熱斗の部屋	グライドからの電話を受け、やいとの家へ向かうことになる
秋原町／やいとの家の前	メイルとデカオに会う。デカオを追って家の中へ入る
ガス湯沸かし器の電脳	デカオを救出したら、つぎはやいとの救出を行う
やいとの家／風呂場	給湯器にプラグインする
ガス湯沸かし器の電脳	ふたつ目のプログラムからエラーを取り除く
やいとの家／風呂場	ガスを吹き飛ばすための扇子を捜しにいく
やいとの家／やいとの部屋	扇子を見つける
やいとの家／風呂場	扇子でガスを取り除く
ガス湯沸かし器の電脳	ガスがなくなり、3つ目のプログラムが見つかる
ガス湯沸かし器の電脳	3つ目のプログラムの前でエアーマンと戦闘になる
熱斗の家／熱斗の部屋	ベッドで寝る

第2話へ

第1話 やいと家ガス漏れ事件

前半はデンサンエリアをすみずみまで探索することになる。ここでウイルスと何度も戦い、強力なバトルチップや回復用のサブチップを手に入れておこう。やいとの家に入るとしばらく外に出られなくなるが、こうして前もって準備していれば安心だ。

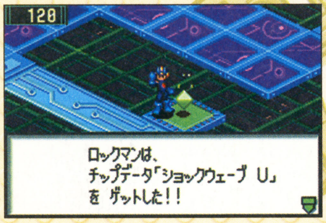
128

ロックマンは、
チップデータ「ショックウェーブ U」
を ゲットした!!

⬆プラグアウトすると復活するデータを利用して、チップを稼ぐ方法もあるぞ。

秋原町マップ

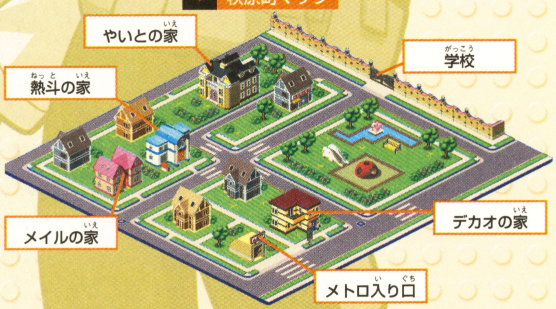
やいとの家
学校
熱斗の家
メイルの家
デカオの家
メトロ入り口

デンサンエリア1

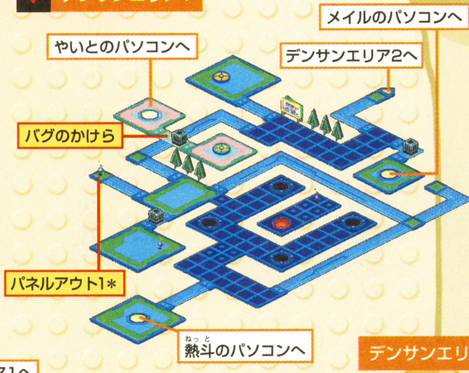
メイルのパソコンへ
やいとのパソコンへ
デンサンエリア2へ
バグのかけら
パネルアウト1*
熱斗のパソコンへ

デンサンエリア2

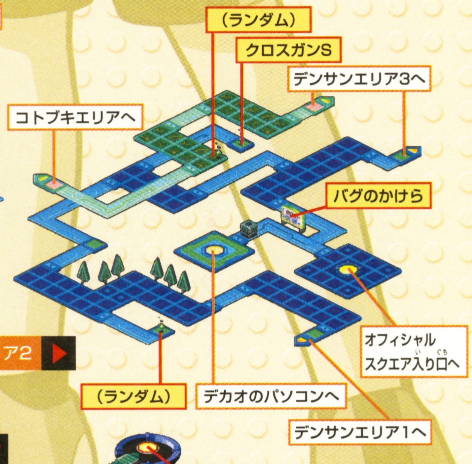
(ランダム)
クロスガンS
デンサンエリア3へ
コトブキエリアへ
バグのかけら
オフィシャルスクエア入り口へ
(ランダム)
デカオのパソコンへ
デンサンエリア1へ

デンサンエリア3

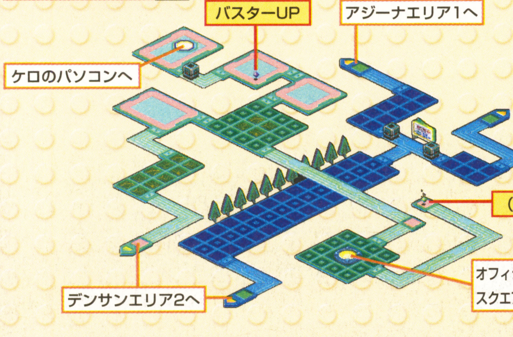
バスターUP
アジーナエリア1へ
ケロのパソコンへ
(ランダム)
オフィシャルスクエア入り口へ
デンサンエリア2へ

オフィシャルスクエア入り口

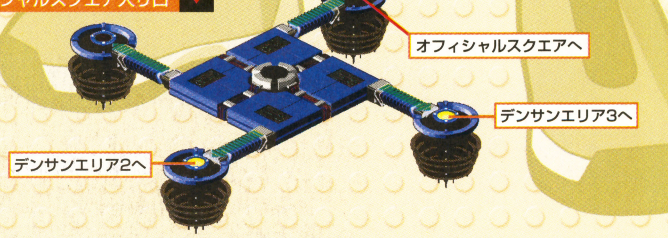
オフィシャルスクエアへ
デンサンエリア3へ
デンサンエリア2へ

はみだしおたより

私も動物の森に行きたいです。（群馬県・ハ☆ム）

●動物の森でのんびり気ままに生活するのもいいかもね。締切に追われることもなさそうだし……。

© CAPCOM CO., LTD. 2001 ALL RIGHTS RESERVED.

極めよプログラムアドバンス! 強敵どもを打ち砕け!!

■プログラムアドバンスのおもな組み合わせ

名称	タイプ	必要チップと選択順番				
ゼータキャノン1	連番	キャノンA	キャノンB	キャノンC		
		キャノンB	キャノンC	キャノンD		
		キャノンC	キャノンD	キャノンE		
ゼータキャノン2	連番	ハイキャノンC	ハイキャノンD	ハイキャノンE		
		ハイキャノンD	ハイキャノンE	ハイキャノンF		
		ハイキャノンE	ハイキャノンF	ハイキャノンG		
ゼータキャノン3	連番	メガキャノンE	メガキャノンF	メガキャノンG		
		メガキャノンF	メガキャノンG	メガキャノンH		
		メガキャノンG	メガキャノンH	メガキャノンI		
ハイパーバースト	連番	スプレッドガンM	スプレッドガンN	スプレッドガンO		
		スプレッドガンN	スプレッドガンO	スプレッドガンP		
		スプレッドガンO	スプレッドガンP	スプレッドガンQ		
ゼータホウガン	連番	ホウガンO	ホウガンP	ホウガンQ		
		ホウガンP	ホウガンQ	ホウガンR		
		ホウガンQ	ホウガンR	ホウガンS		
ゼータラットン1	連番	ラットン1H	ラットン1I	ラットン1J		
		ラットン1I	ラットン1J	ラットン1K		
		ラットン1J	ラットン1K	ラットン1L		
ゼータラットン2	連番	ラットン2J	ラットン2K	ラットン2L		
		ラットン2K	ラットン2L	ラットン2M		
		ラットン2L	ラットン2M	ラットン2N		
ゼータラットン3	連番	ラットン3L	ラットン3M	ラットン3N		
		ラットン3M	ラットン3N	ラットン3O		
		ラットン3N	ラットン3O	ラットン3P		
オメガキャノン1	連番	キャノンA	キャノンB	キャノンC	キャノンD	キャノンE
オメガキャノン2	連番	ハイキャノンC	ハイキャノンD	ハイキャノンE	ハイキャノンF	ハイキャノンG
オメガキャノン3	連番	メガキャノンE	メガキャノンF	メガキャノンG	メガキャノンH	メガキャノンI
オメガラットン1	連番	ラットン1H	ラットン1I	ラットン1J	ラットン1K	ラットン1L
オメガラットン2	連番	ラットン2J	ラットン2K	ラットン2L	ラットン2M	ラットン2N
オメガラットン3	連番	ラットン3L	ラットン3M	ラットン3N	ラットン3O	ラットン3P
ストリームアロー	同一	ダブルニードルC	トリプルニードルC	テトラニードルC		
		ダブルニードルI	トリプルニードルI	テトラニードルI		
ドリームソード1	同一	ソードA	ワイドソードA	ロングソードA		
		ソードL	ワイドソードL	ロングソードL		
		ソードY	ワイドソードY	ロングソードY		
マシンガンパンチ	同一	ガッツパンチB	コールドパンチB	ダッシュアタックB		
		ガッツパンチD	コールドパンチD	ダッシュアタックD		

プログラムアドバンスとは、複数のバトルチップを特定の順番で選択すると、チップどうしが融合する特殊機能のこと。これによって使用できるようになるチップの効果はどれも非常に強力だ。ボス戦など、強敵との戦いでとくに役に立つぞ。左にまとめたのは、比較的序盤から利用できるプログラムアドバンスの組み合わせ例だ。パターンは限られているが、必要チップをチップフォルダにたくさん入れておけば発動確率は高まる。強敵と戦うまえにはフォルダを調整しよう。

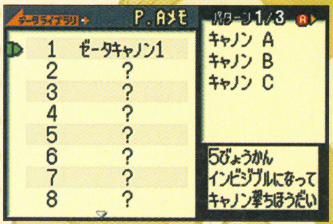
データライブラリ P.Aメモ パターン1/3

1 ゼータキャノン1
2 ?
3 ?
4 ?
5 ?
6 ?
7 ?
8 ?

キャノン A
キャノン B
キャノン C

5びょうかん
インビジブルになって
キャノン撃ちほうだい

⬆発動したことのあるプログラムアドバンスは、データライブラリで確認可能だ。

連番：コード＊のチップがひとつだけ混ざっても可能
同一：すべてコード＊のチップであっても可能

プログラムアドバンスを効率よく利用するには？

実戦でプログラムアドバンスを利用したければ、ADDで不用チップを早めに捨てるといい。選択できるチップ数が増えれば発動チャンスも多くなるぞ。また実際に使うときも慎重に。攻撃チップ数自体は、3または5個から1個へと減っている。確実に当たる、というときだけ使わないと大損だ。

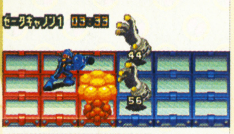

⬅一定時間使えるものでもムダ撃ち厳禁。

エアーマン

BOSS

三連タツマキには必ずひとつ遅いものがあるので、その列で粘る。こちらのエリアにタツマキをふたつ出してきたら、直線上に並ばなければ当たらないぞ。

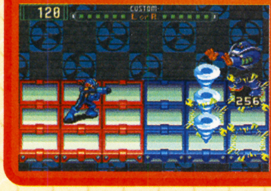

⬅ブイガンなど貫通効果のあるチップなら、三連タツマキを通り抜けて攻撃可能。

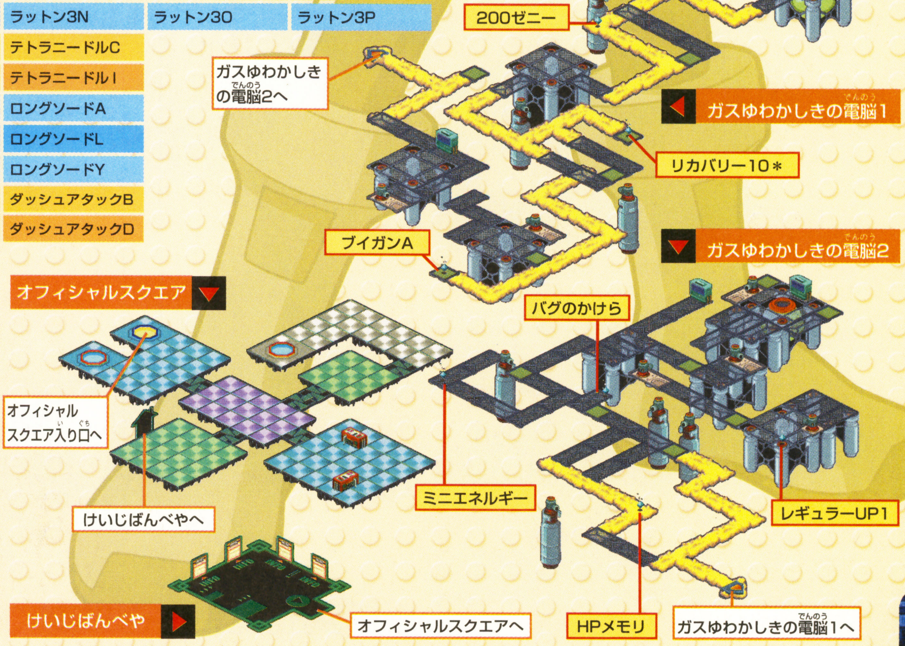

はみだしおたより

はみだしおたよりで回答している人はあやしい……。（福岡県・モニャミ）●そ、そんな怪しい者じゃありません……。ちゃんと国に税金も払ってますし……。

はみだしおたより

どいつもこいつもルイージをバカにしやがって！（広島県・ルイージ）●そうだそうだ！ ルイージをバカにするやつはオバキュームで吸い込んでやれ～！

第2話 キャンプ危機一髪！

進行チャート

熱斗の家／熱斗の部屋	キャンプに行こうと決める
秋原町／5A教室	メイルをキャンプに誘いに行く
秋原町／デカオの家	デカオをキャンプに誘いに行く
秋原町／やいとの家	やいとをキャンプに誘いに行く
秋原町／公園	ライセンス試験が行れる、とのメールが届く
オフィシャルセンター／受付	“じゅけんひょう”を手に入れる
オフィシャルセンター／試験会場	インターネットへプラグインする
オフィシャルスクエア	第1試験～ ウイルスとの5連続バトル
オフィシャルスクエア	第2試験～困っているナビを助ける
デンサンエリア3	困っているナビを見つける
デンサンエリア2	悪いナビをこらしめて “あるきプログラム”を手に入れる
デンサンエリア3	“あるきプログラム”を渡し “やさしさのデータ”をもらう
オフィシャルスクエア	第3試験～ ウイルスとの5連続バトル
オフィシャルスクエア	全試験を突破すると “Bライセンス”が手に入る
熱斗の家／熱斗の部屋	ベッドで寝る
秋原町／バス停	バスで“おくデンだに”へ行く
おくデンだに／キャンプ入り口	炎山と会い、いっしょにキャンプ場へ
おくデンだに／キャンプ道1	道をふさいでいる ハチの大群に出会う
おくデンだに／キャンプ道1	ぼうきれ、ライター、しんぶんしを使ってハチを追い払う
おくデンだに／キャンプ道2	道をふさいでいるクマと出会う
おくデンだに／キャンプ道2	滝の裏で見つけた“オペラグラス”を使い、クマの正体をあばく
クマの電脳	プログラムくんと話したあと ウイルスを撃退する
おくデンだに／キャンプ場	バーベキューの準備のために いったん解散をする
おくデンだに／キャンプ場	メイルに“ほうちょう”、やいとに“サカナ”、デカオに“まき木”を渡す
おくデンだに／キャンプ場	爆発音のしたダム方面へ 炎山を捜しにいく
おくデンダム／管理棟前	炎山に頼まれ、爆弾の起爆装置のプログラムを解除しにいく
きばくそうちの電脳1	起爆装置のプログラムを解除する （水筒にプラグイン）
きばくそうちの電脳2	起爆装置のプログラムを解除する （滝裏を調べる）
きばくそうちの電脳3	起爆装置のプログラムを解除する （河原の放置PETを調べる）
おくデンだに／キャンプ道1	犯人を発見し、爆破プログラム操作直前にプラグインする
きばくそうちの電脳4	クイックマンと戦闘

3つ出されるライセンス試験のうち、最初と最後は休憩なしの5連続バトルになっている。フォルダにリカバリー系のチップを多めに入れておくと安心だ。おくデンだにでの爆弾事件では4つの起爆装置を解除する必要がある。起爆装置の電脳内部では、特定の場所で通路が崩れて通れなくなるぞ。マップを参考にルートを確かめながら進もう。

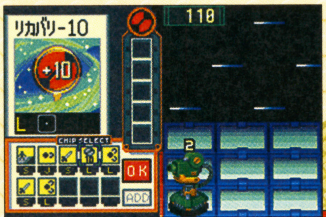

リカバリー-10
+10
L
110
CHIP SELECT
OK
ADD
2

←試験中に減ったHPは、そのバトルを終わらせるまえに回復しておくといい。

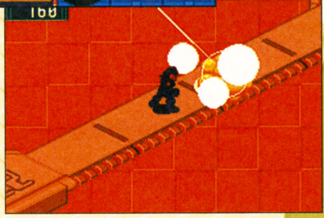

➡通路の爆発によるダメージはないので安心。驚いて道を忘れないように。

Pコードを手に入れて ラクラクネットサーフィン！

セキュリティキューブのうちパソコンをガードしているものは、Pコードを手に入れれば解除できる。近道をするためにもPコードは早めに手に入れよう。入手方法だが、メイルはメールで、やいとは救出後にベッドを調べれば手に入る。デカオとケロのPコードはネットバトルを挑んで勝てばもらえるぞ。

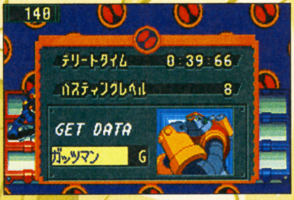

デリートタイム 0:39:66
バスティングレベル 8
GET DATA
ガッツマン G

➡デカオとの勝負ではガッツマンももらえる。便利で強力なナビチップだ。

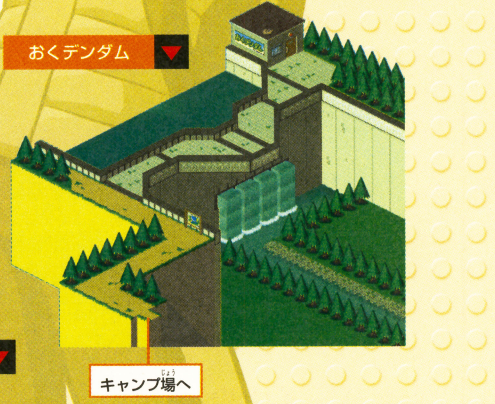

おくデンダム
キャンプ場へ

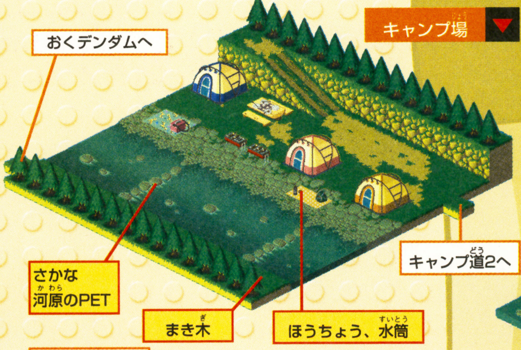

キャンプ場
おくデンダムへ
キャンプ道2へ
さかな
河原のPET
まき木
ほうちょう、水筒

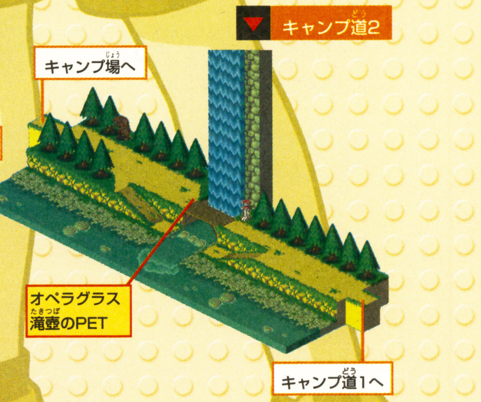

キャンプ道2
キャンプ場へ
オペラグラス
滝壺のPET
キャンプ道1へ

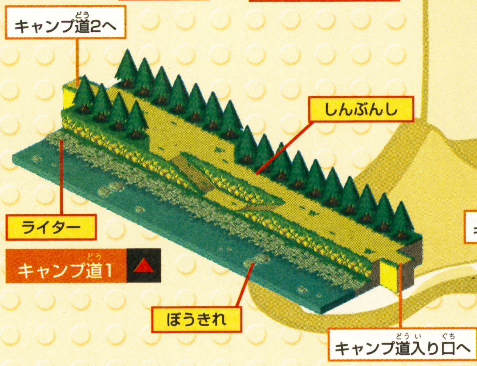

キャンプ道2へ
しんぶんし
ライター
キャンプ道1
ぼうきれ
キャンプ道入り口へ

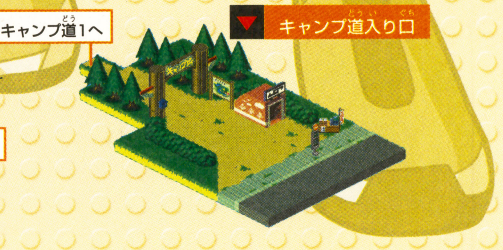

キャンプ道入り口
キャンプ道1へ

第3話へ

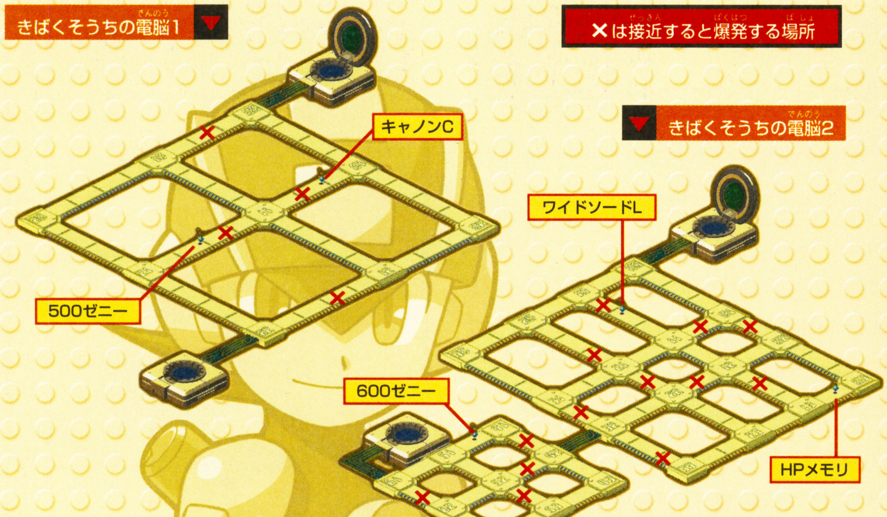
きばくそうちの電脳1
✕は接近すると爆発する場所
キャノンC
500ゼニー
きばくそうちの電脳2
ワイドソードL
600ゼニー
HPメモリ

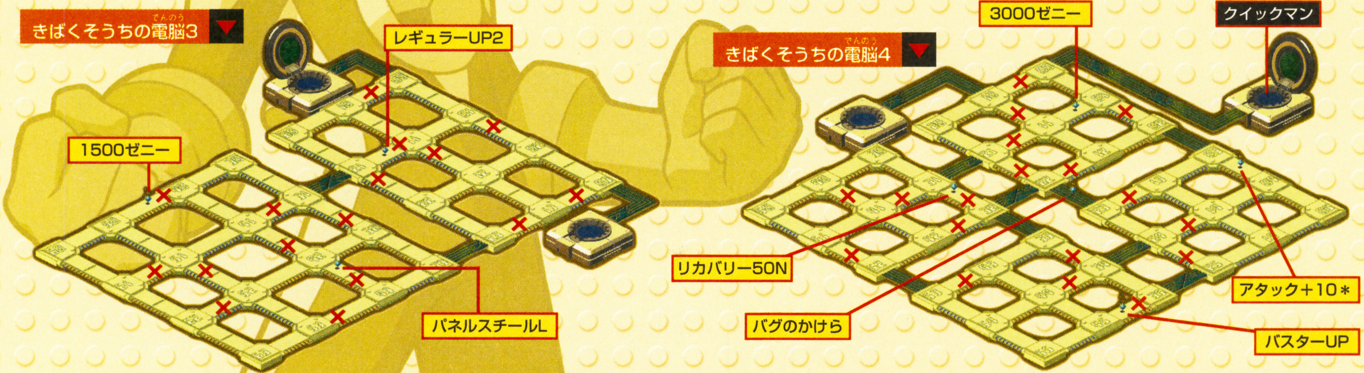
きばくそうちの電脳3
レギュラーUP2
1500ゼニー
パネルスチールL
3000ゼニー
クイックマン
きばくそうちの電脳4
リカバリー50N
バグのかけら
アタック+10＊
バスターUP

クイックマン

クイックマンとのバトルでは落ち着くことが大切。高速移動の最後に軸を合わせてブーメランを投げてくるので、一瞬避けてすぐ元の場所に戻りチップ攻撃をたたき込もう。それ以外のタイミングでは完璧に防御されるのでムダ使いしないように。HPが半分以下になるとブーメランを2回投げることがあるので、きっちり2回避けてから反撃だ。

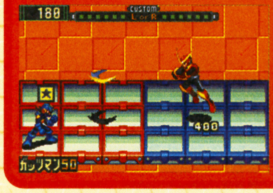
180
CUSTOM
L or R
400
ガッツマン50

⬅スピードに惑わされてはいけない。エリアの左端で待っていれば避けやすいぞ。

サブイベントも要チェック!

そのナビは、おそらくインターネットの
デンサンエリアにひそんでいるはずなんだ

⬆ネットバトラーに頼むだけあってバトル関係の依頼が多い。ムリせず挑戦しよう。

熱斗が市民ネットバトラーになると、オフィシャルセンターの掲示板にある仕事を引き受けられるようになる。メインストーリーとはあまり関係ないイベントばかりだが、報酬目当てにこなしてみるのもいいだろう。また同じころチップ交換を持ちかけてくる人々が、町や施設などに出現し始める。該当チップがなければ、右の方法で手に入れイベントを体験してみよう。

交換用チップを手に入れるには

① ウイルスを倒す

ウイルスを倒したあとのバスティングレベルが高いほどチップがよく出る。高いバスティングレベルのためにはウイルスの同時倒しが効果的なので、広範囲を攻撃可能なチップをフォルダに入れて戦おう。

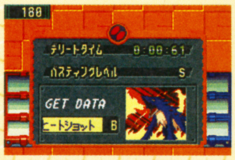
180
デリートタイム 0:00:61
バスティングレベル S
GET DATA
ヒートショット B

⬅ダメージを抑え早く勝つことも大切だ。

② チップトレーダーを利用する

ストーリーが進むとオフィシャルセンターにチップトレーダーが置かれる。チップ3つと引き替えに新たなチップが手に入るが、ときにはレアチップも出ることも。チップが余っていたらぜひとも試そう。

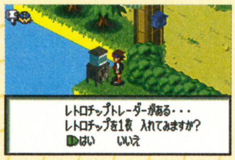
レトロチップトレーダーがある・・・
レトロチップを1枚 入れてみますか?
▶はい いいえ

⬅レトロチップトレーダーも試してみる?

■オフィシャルセンター依頼イベント

依頼名	依頼人のいる場所	依頼の内容	報酬
ヒトさがし	秋原町／学校	迷子のイトコをマリンハーバーで捜す	レギュラーUP1
カフェでまってます	マリンハーバー／カフェ	デンサンエリア3で悪ナビを退治する	HPメモリ
チップくださいな	オフィシャルセンター／ロビー	フレイムソードFを渡す	イアイフォームL
ほうしゅうさきばらいです	アジーナエリア1	依頼者に会えばわかる……?	ゲートキーB
あいのキューピッドになって	おくデンだに／キャンプ道入り口	依頼者の恋の橋渡しをする	10000ゼニー

■チップ交換イベント

依頼人のいる場所	あげるチップ	もらえるチップ
秋原町	ダッシュアタックJ	スプレッドガン＊
メトロマリン駅	ポイズンマスクS	バリアブルソードB
キャンプ場	インビジブル1＊	エスケープN
オフィシャルセンター	エスケープN	ブレイクハンマーZ

はみだしおたより

水ピンは水をピンピンとはねるイメージがある。（東京都・ポテト）

●あなたのイメージはほぼ正解です。水ピンは水だけでなく、火とか風とか大地とかをピンピンはねてます。たぶん……。

はみだしおたより

どうも！　ア☆キラ!?です！　終わりです！（島根県・ア☆キラ!?）●そんだけかよ！　オイ！（さまぁ～ずの三村風突っ込みで）

第3話 ニホンのネットワークを守れ！（前編）

進行チャート

秋原町／公園	風船から、メル友募集のチップデータを見つける
デンサンエリア3	アジーナ国へのセキュリティキューブを調べる
オフィシャルセンター	チップトレーダー設置のメールが入るのでチェックをする
オフィシャルセンター／受付	Aライセンスを受ける資格を得るため、特別任務をこなす

特別任務1

秋原町／公園	依頼者の研究員と会う
ブラックボードの電脳	逃げたナビを見つけ、ウイルスに勝つ
けいたいゲームきの電脳	逃げたナビを見つけ、ウイルスに勝つ
こわれたオモチャの電脳	逃げたナビを見つけ、ウイルスに勝つ
秋原町／公園	依頼者に任務達成を報告する

特別任務2

コトブキスクエア	依頼者の人相の悪いナビと会う
コーヒーメーカーの電脳	目指すナビを見つけ、ウイルスに勝ち"ナゾのプログラム"を取り返す
コトブキスクエア	依頼者のナビに"ナゾのプログラム"を渡す

特別任務3

おくデンだに／キャンプ場	依頼者の男性と会う
デンサンエリア3	迷子のプログラムを見つける
おくデンだに／キャンプ場	依頼者に任務達成を報告する

オフィシャルセンター／受付	特別任務達成を報告して試験資格を認めてもらう
オフィシャルセンター／試験会場	インターネットへプラグインする
オフィシャルスクエア	第1試験～ウイルスとの5連続バトル
オフィシャルスクエア	第2試験～インターネットのどこかにいる2体の悪者ナビを倒す
デンサンエリア2	ジナンのウイルスを倒して"ワルのデータA"を手に入れる
コトブキエリア1	チョウナンのウイルスを倒して"ワルのデータB"を手に入れる
オフィシャルスクエア	第3試験～ウイルスとの5連続バトル
オフィシャルスクエア	全試験合格でAライセンスを手に入れる
デンサンエリア3	アジーナエリアへ行く
アジーナスクエア／こくほうの間	生き残りのナビとの会話後、カットマンと戦闘

第4話へ

受験資格を得るためにこなす特別任務では、あちこちの電脳空間にプラグインすることになる。この機会にプラグイン可能な場所を探してアイテムを集めておこう。後半の舞台アジーナエリアは、ベルトコンベア通路が多く強制移動させられる場所が多い。マップを参考に堂々巡りしないように注意。危なくなったら迷わずプラグアウトだ。

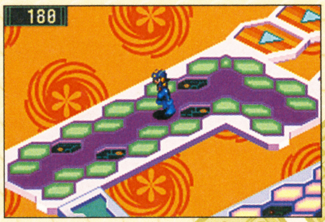

⬅電脳内での探索が多くなり迷いやすい。つねに自分の現在地を確認しつつ進もう。

特別任務を達成するポイント

Aライセンス試験は、3つの特別任務をこなさなければ受けられない。そのうち任務1と2は、各地に点在している電脳空間にプラグインする必要がある。前作の経験者ならすでに探索済みかもしれないが、今回から始めたプレイヤーは要注意だ。どれも見た目だけではプラグインできるかどうか判断できない。あやしいものはきちんとAボタンで調べておこう。

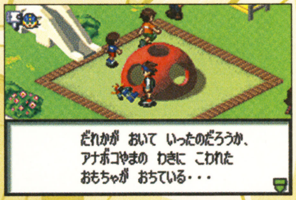

だれかが　おいて　いったのだろうか、
アナボコやまの　わきに　こわれた
おもちゃが　おちている・・・

➡オモチャは公園、携帯ゲーム機はデカオの部屋にある。迷わないように。

コトブキエリア

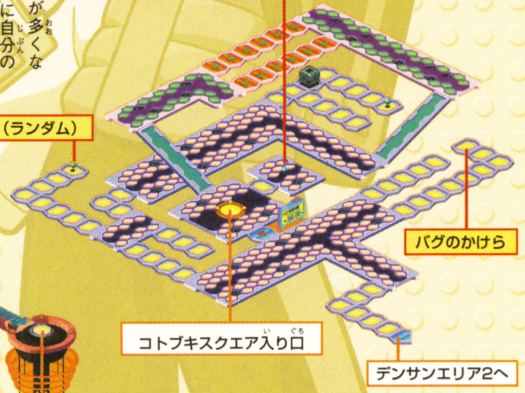

コトブキスクエア入り口

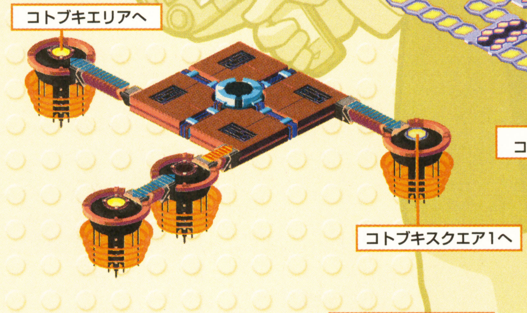

コトブキスクエア2

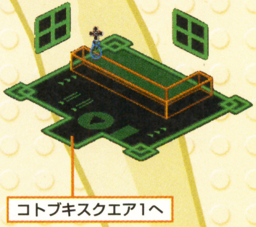

コトブキスクエア1

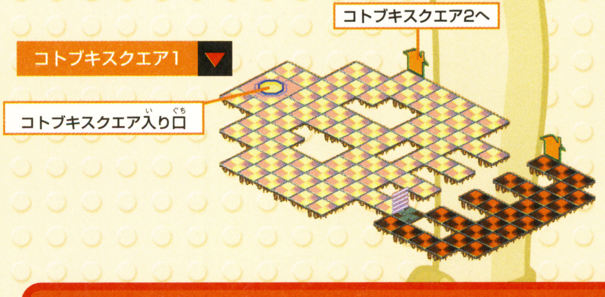

BOSS カットマン

開始直後にカットマンが飛ばしてくる小型カッターは、エリア中央の岩の周囲を反時計回りに回り続ける。つねにこのカッターと、岩を中心に対称位置を保つよう心がけながら移動しよう。カットマンが立ち止まったら攻撃してくる合図なので、小型カッターに注意しつつ軸をずらして避ける。反撃するのはそれからだ。

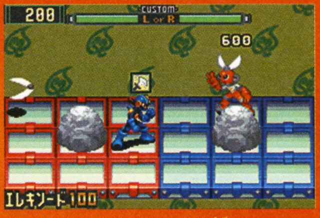

⬆カットマンもカッターも動きはさほど速くない。あわてず避けることが大切。

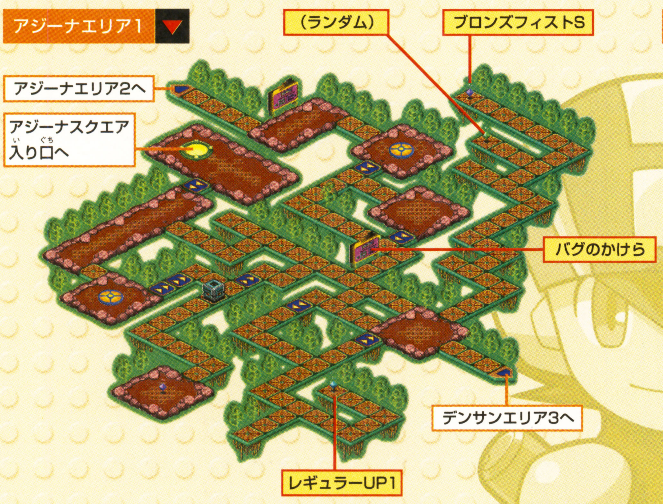
アジーナエリア1
アジーナエリア2へ
アジーナスクエア入り口へ
（ランダム）
ブロンズフィストS
バグのかけら
デンサンエリア3へ
レギュラーUP1

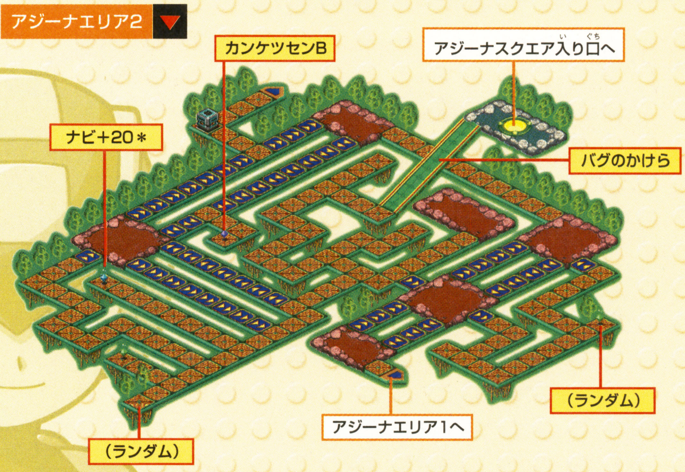
アジーナエリア2
カンケツセンB
アジーナスクエア入り口へ
ナビ＋20＊
バグのかけら
（ランダム）
アジーナエリア1へ
（ランダム）

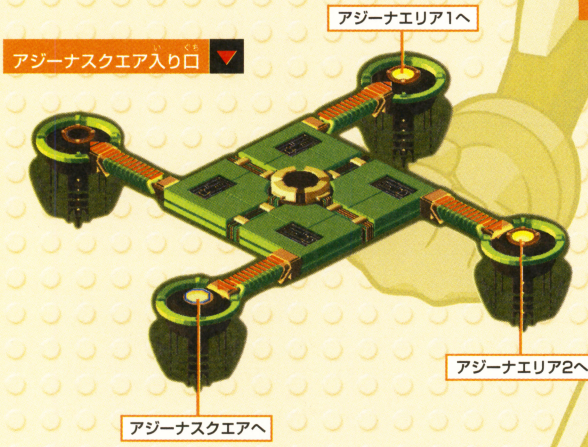
アジーナスクエア入り口
アジーナエリア1へ
アジーナエリア2へ
アジーナスクエアへ

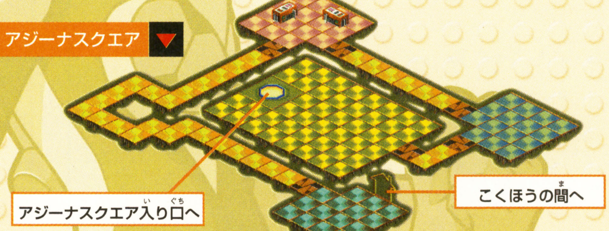
アジーナスクエア
アジーナスクエア入り口へ
こくほうの間へ

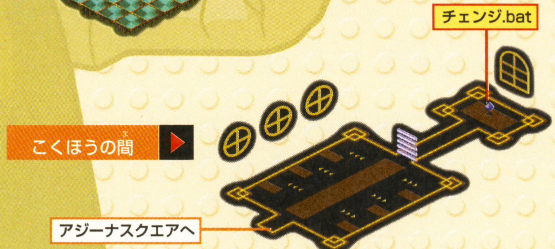
チェンジ.bat
こくほうの間
アジーナスクエアへ

ヨッシーってモーニング娘。だったの？（徳島県・ドクター・エスカルゴン）●それはヨッシィーでしょ。でも本当にヨッシーがモーニング娘。のメンバーだったらちょっと恐いかも。

はみだしおたより

第4話 ニホンのネットワークを守れ！（後編）

プログラム“チェンジ.bat”の手がかりは、街角情報掲示板に書き込めば得られる。返信はオフィシャルスクエアのナビ全員に話しかけるまでは書き込まれないので注意しよう。その後イベントをこなしてアジーナスクエアへ行けば“チェンジ.bat”を入手できるぞ。だがセキュリティシステムのため、アジーナスクエアにいるあいだはプラグアウトできなくなるぞ。脱出までに4回の強制戦闘が待ち受けているので準備をしておこう。

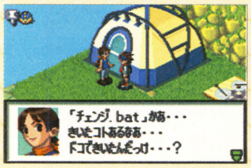
「チェンジ.bat」かあ・・・
きいたコトあるなあ・・・
ドコできいたんだっけ・・・？

↑プログラムにくわしい女性はここにいる。彼女の頼みも聞こう。

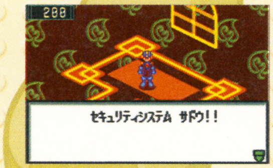
セキュリティシステム サドウ!!

↑やっと手に入れたとたん警報が。戦闘準備はできているか？

このあとロックマンに激的な変化が！

“チェンジ.bat”をパパの元へ持ち帰ると、ロックマンに新たなプログラムがインストールされる。その時点では何の変化もないのだが、戦闘中いきなりロックマンに異変が！ これがウワサの“スタイルチェンジ”だ。この新要素は今後のバトルをどう変えるのか？

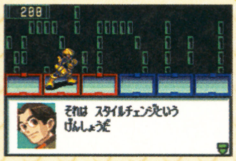
それは スタイルチェンジという
げんしょうだ

←この姿はどんな力を秘めているのか？

進行チャート

熱斗の家／熱斗の部屋	パパからメールを受け、オフィシャルセンターへ行く
秋原町／地下鉄	レトロチップトレーダー設置のメールが届くのでチェックする
オフィシャルセンター／研究室	パパからプログラム“チェンジ.bat”を捜すように頼まれる
オフィシャルスクエア	街角情報掲示板にプログラムについて書き込む
オフィシャルスクエア	スクエアのナビたちと会話後、掲示板を確認する
秋原町／公園	探している女性の夫に会い、“じゅうでんでんち”を受け取る
おくデンだに／キャンプ場	女性に“じゅうでんでんち”を渡し、メル友に渡す“メッセージデータ”を受け取る
コトブキスクエア	メル友のナビに会い“アジーナのカギ”をもらう
アジーナスクエア／こくほうの間	“アジーナのカギ”を使い“チェンジ.bat”を手に入れる

まだまだ続くぞ

ゲームボーイ アドバンス™

ファンタジー	12月7日発売	任天堂	ゲームボーイアドバンス専用	モバイルアダプタGB対応
RPG	価格4800円	プレイ人数・1～2	バックアップ機能つき	容量64メガ
			通信ケーブル対応	

はみだしマジバケ

戦闘が始まったらドールにコール魔法を唱えさせ、仲間の魔法の威力を倍増させよう。ドールのMPは自動的に回復しないので、消費MPが少ないコール魔法だけを使わせるのだ。

Magical Vacation
マジカルバケーション

©2001 Nintendo/BROWNIE BROWN

光のプレーン終盤の巨大マップを徹底解剖！

前号の攻略記事に引き続き、今回はトルーナ村からキードモンガまでを徹底解剖。レーミッツ遺跡やラ・ロッシュの塔など、巨大なダンジョンが多数登場し、敵も徐々に強くなってくる。その分、重要なアイテム、そして精霊が手に入る機会も多いので、取り逃さないように注意して進もう！

トルーナ村～キードモンガ終了までのフローチャート

トルーナ村 → ベナコンチャ遺跡 → 文鳥ケ原 → ワクティ村 → レーミッツ宮殿 → イベンセ岩場 → ラ・ロッシュの塔 → キード・モンガ

トルーナ村

パペットが暮らすのどかな村に、ある事件が発生する。

ミモレットの森を抜けると、パペットたちが暮らすトルーナ村にたどり着く。村長シフォンの家の付近でガナッシュを仲間にしたあと、村の北西にあるボロ家に行ってみよう。森の洞くつにつながる地下通路を発見できるぞ。洞窟内でキルシュを仲間にしたら、ティラミスの宿屋でとりあえず1泊。翌日、シフォンの家に行くと、ベナコンチャ遺跡に入るためのキーアイテム、ウークルの羽がもらえるぞ。

地下通路を通って森の洞窟へ

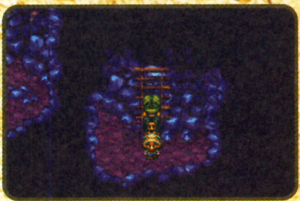

⬆森の洞くつへと続く地下通路への入り口はボロ家の中。洞くつ内では愛、火、音のシールが手に入る。

村長にウークルの羽をもらおう

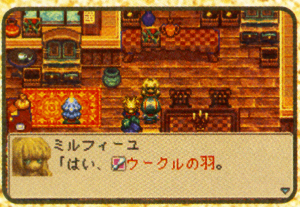

ミルフィーユ
「はい、ウークルの羽。

⬆村長の家に行くと、宿屋で1泊するように言われる。ティラミスの宿屋に泊まったあとに、再び訪れよう。

愛のシールを有効活用

愛のシールを貼ると戦闘時、1ターンごとにHPが回復する。貼ったシールが多いほど回復量も多くなるぞ。HPの低い仲間に貼るべし。

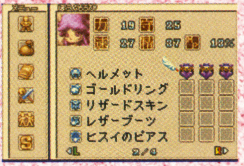

⬆最大HPが少ない仲間に貼っておくと、戦闘が楽になる。

ベナコンチャ遺跡

トルーナ村の南に位置する遺跡。敵が多く登場するので注意！

遺跡内は村長の娘ミルフィーユの案内つきだから、迷う心配なし。といっても、ただついていくだけでは多くのアイテムを取り残すことになる。ミルフィーユを待たせつつ、寄り道しながら先へと進もう。遺跡の奥深くでは、村の青年ティラミスが怪鳥スノウヘアとのバトルを仕掛けてくる。これに勝つと、仲間を捜すために先を急ぐか、ティラミスとミルフィーユの身を案じて一度村に戻るかを選ぶ選択肢が出現するのだが、愛の精霊を仲間にするためには一度村に戻る必要があるぞ。

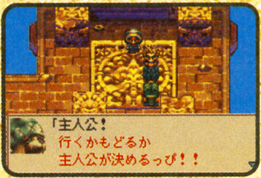

「主人公！
行くかもどるか
主人公が決めるっぴ！！

⬆スノウヘアを倒したあとは、先を急がず一度トルーナ村へ戻ろう。村で起きた悲しいエピソードの事の顛末を見届けるのだ。

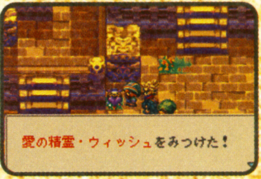

愛の精霊・ウィッシュをみつけた！

⬆トルーナ村に戻ったあと、再びベナコンチャ遺跡に来ると、入り口付近で愛の精霊が出現する。精霊コレクターなら見逃すな！

怪鳥スノウヘアを倒せ

風の属性である怪鳥スノウヘアには、火の魔法が有効だ。倒すとシルバーリングやシビナのしっぽなどが獲得できる。

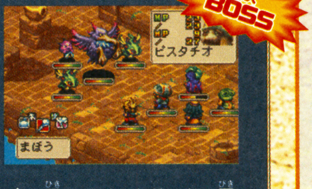

⬆2匹のかぜはちどりと1匹のベビーシザーも同時出現。

制作スタッフインタビュー

Q	A
多くの登場キャラクターに食べ物の名前がついているのはなぜですか？	仲間だけでも15人いるので、覚えやすいほうがいいと思ったんです。ちなみに、地名にも食べ物系の名前をつけてます。“ベナコンチャ→ちゃんこ鍋”とかね。（チーフディレクター 井上氏）

文鳥ヶ原

ワクティ村とレーミッツ宮殿、文鳥温泉への玄関口だ。

ベナコンチャ遺跡からワープすると文鳥ヶ原に着き、バルサミコが運転する魔バスと再会するイベントが始まる。この文鳥ヶ原の北にはワクティ村、南には巨大なレーミッツ宮殿、東には文鳥温泉がある。文鳥ヶ原には12羽の文鳥がいるので、すべての文鳥に話しかけよう。12羽全部を「ちゅん!」と鳴かせたあと、トルーナ村入り口付近のツボのまわりにいる文鳥に話しかけると、風の精霊を仲間にできるぞ。

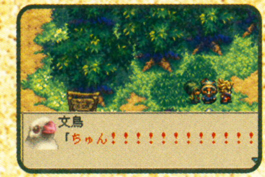
文鳥
「ちゅん!!!!!!!!!!!!!

⬆鳴き声が「じゅい〜」ではダメ。「ちゅん」と鳴かせよう。

⬆温泉に入るとHPとMPが回復する。無料なのがウレシイ。

魔バス発見

魔バスのイベントが終わったあとは、いつでも魔バスに乗れるぞ。パーティーの入れ替えを行ったり、宿泊したりできる。ワープ機能もついているが、いまはまだ故障中……。

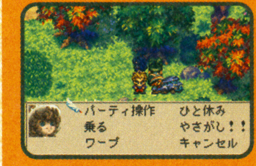

⬆ひと休みすると、HPとMPが回復する。もちろん無料!

ワクティ村

愛の大使が暮らす村。村長親子のイベントが発生する。

この村でやるべきことは、村長ガトーから宮殿のカギをもらうこと。村長の家でガトーに話しかければ手に入るぞ。

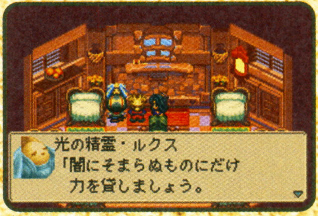
光の精霊・ルクス
「闇にそまらぬものにだけ
力を貸しましょう。

⬆宿屋の2階のこの場所でしばらく待つと、光の精霊が現れる。

レーミッツ宮殿

宮殿内部はとても広い。隠し通路も見落とすな!

遺跡の門を入るとトピアリーの迷宮があり、迷路を抜けると宮殿内部に入れる。宮殿の中はとても広いうえに、敵も多く出現するぞ。この宮殿で注意しなければならないのは、精霊の絵が描かれた扉の仕組みだ。これらの扉は、描かれている絵の精霊が仲間になっていないと開けられないため、いまの状態で開く扉は限られている。扉を開けたければ、該当する精霊を仲間にしてから再び来よう。

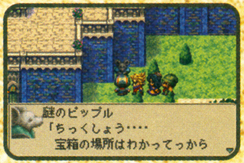
謎のピップル
「ちっくしょう‥‥
宝箱の場所はわかってっから

⬆宮殿の門を開けるとピップルスのひとりが宝を取りに走り出す。負けずに、取られるまえにダッシュで先行しよう。

ユーロレラム

コイツを倒して大金ゲット

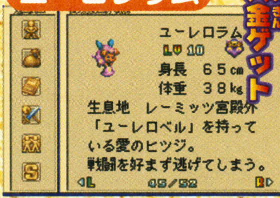
ユーレロラム
LV 10
身長　65cm
体重　38kg
生息地　レーミッツ宮殿外
「ユーレロベル」を持っている愛のヒツジ。
戦闘を好まず逃げてしまう。
45/52

⬆出現確率が低いうえに逃げ足が速いため、なかなか倒せないユーレロラム。しかし、倒すと大金が獲得できるぞ。

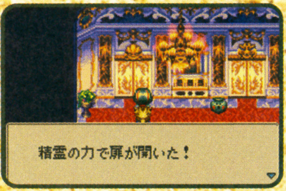
精霊の力で扉が開いた!

⬅絵と同じ精霊を仲間にしていれば、このように扉が開く。

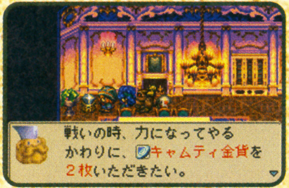
戦いの時、力になってやる
かわりに、キャムティ金貨を
2枚いただきたい。

➡刃の精霊は、全カエルグミを捨て、キャムティ金貨を2枚渡すと仲間に。

隠し通路を見のがすな!

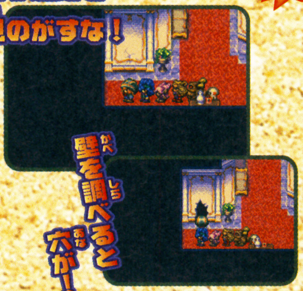

⬆壁にひび割れがある場所でAボタンを押すと、隠し通路に続く穴が開くぞ。

ボス BOSS

ダブハスネル

宮殿内部の地下で出現するボス。闇の属性なので、魔法が非常に効きにくいぞ。倒すとスパイクやドクナのしっぽなどが手に入る。

⬅すべての敵が闇の属性だ。

ブッチーネ3世

レーミッツ宮殿北西から外に出ようとすると、巨体のブッチーネ3世が待ち構えている。倒すとあなあきはっぱなどがもらえるぞ。

⬅石の属性のモンスターだ。

イベンセ岩場

マジックドールが初めて仲間に加わる。有効に使おう。

ドワーフ族のMD職人ウスターに話かけるとマジックドールがもらえる。周囲に落ちている5つのMDパーツをマジックドールに装備し、魂を吹き込むことで戦闘に参加させられる。パーティーに加えただけの状態では魔法攻撃ができないので、忘れずに魂を吹き込んでおこう。

ドールが登場

マジックドール
「ミョイイイイイ〜ン

⬆ドールの使いかたは入手したMD辞典に随時書き込まれる。

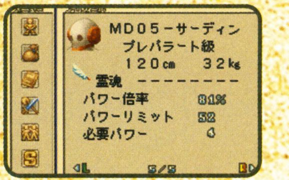
MD05ーサーディン
プレパラート級
120cm　32kg
霊魂　--------
パワー倍率　81%
パワーリミット　52
必要パワー　4
5/5

⬆ドールのMPは、戦闘中に自動回復しないコトを忘れずに。

はみだしマジバケ

す速さが低い仲間はなかなか攻撃に参加できないので、魔法レベルが上がりにくい。彼らをレベルアップさせたいときは、一度魔バスに戻ってす速さの低い仲間だけでパーティーを組むといいぞ。

制作スタッフインタビュー

Q 剣や格闘技でなく、魔法がメインの戦闘システムにしたのはなぜですか?

A キャラクターに親近感をもたせたかったんです。現実世界なら彼らは小学生から中学生ぐらい。そんな少年少女が武器を振り回すのはどうか、って思ったんですよ。(プロデューサー 亀岡氏)

ラ・ロッシュの塔

ピップルスが住む6階建ての塔。
シールのリレーが攻略のカギだ。

塔の入り口にいるピップルスに話しかけると1枚のシールが渡され、つぎにそれを渡すべきピップルスのことを教えてくれる。13匹のピップルスに順序よく話しかけると最上階に行けるぞ。最上階にはカフェオレが捕われているのだ。

1階のギャブロンに
風のシールをわたしな。
話をつけてくれるはずさ。

⬆正しいピップルスにシールを渡すと、つぎに会うべきピップルスのヒントを教えてくれる。聞き逃すな！

正しい順番でピップルスに話しかけよう

1	1F	回転しているピップルス
2		塔の入り口付近のチーズに囲まれているピップルス
3		西側にいるすばやいピップルス
4	2F	南東にいる足の遅いピップルス
5		南西にいるきょろきょろしているピップルス
6	3F	東側で左右に走り回っているピップルス
7	3F	西側で1歩進むごとに止まるピップルス
8		北西で窓の外を向いているピップルス
9	4F	北東にいる話しかけると反対を向くピップルス
10		西側にあるテーブルのまわりを走っているピップルス
11	5F	西側で歩くごとに回転するピップルス
12		南東にいるカエルグミのような動きをするピップルス
13	6F	部屋の前の中央にいるピップルス

ラ・ロッシュの塔〜キードモンガで手に入るアイテム一覧

名前	説明
■回復アイテム	
カエルグミ緑	HPを30ポイント回復
カエルグミ青	HPを120ポイント回復
ミミズグミ黄	MPを50ポイント回復
フッカのしっぽ	バトル中、気絶状態を回復
■装備アイテム	
シーブスリング	腕に装備。力、すばやさ3、防御力1、精神力4上昇
シーブスマント	体に装備。力、すばやさ、精神力1、防御力6上昇
シーブスブーツ	足に装備。力と防御力1、すばやさ4上昇
プラチナリング	腕に装備。精神力4、MP回復率2%上昇
リザードスキン	体に装備。力2、防御力8上昇
フルフェイス	頭に装備。力3、防御力5上昇
ラバーソウル	足に装備。すばやさ4上昇
ヒスイのピアス	アクセサリー。精神力5、MP回復率3%上昇

※MP回復率とは、そのアイテムを装備すると1ターンにMPがどれだけ回復するかを示す。

■その他のアイテム	
まつぼっくり	ワープ先の登録時に必要
ファイアーボム	バトル中に火の攻撃ができる
ペブルボム	バトル中に石の攻撃ができる
アビスボム	バトル中に闇の攻撃ができる
スパークボム	バトル中に雷の攻撃ができる
ミーロリ銀貨	火の精霊を仲間にするのに必要
アルティ銀貨	古の精霊を仲間にするのに必要
ラシモフ銀貨	風の精霊を仲間にするのに必要
クレセント銀貨	水の精霊を仲間にするのに必要
ハモニック金貨	音の精霊を仲間にするのに必要
ヘリオン金貨	雷の精霊を仲間にするのに必要
キャムティ金貨	刃の精霊を仲間にするのに必要
ガニック金貨	美の精霊を仲間にするのに必要
古のシール	古の魔法防御力が上昇
チーズナイフ	ラ・ロッシュの塔の抜け穴が使えるようになる
職人の魂	キード・モンガのエレベーターが使えるようになる

ラ・ロッシュの塔 完全攻略マップ

※あ〜きはマップのつながりを表しています。

1階
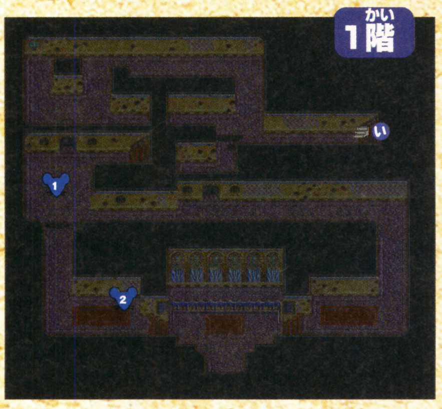

2階
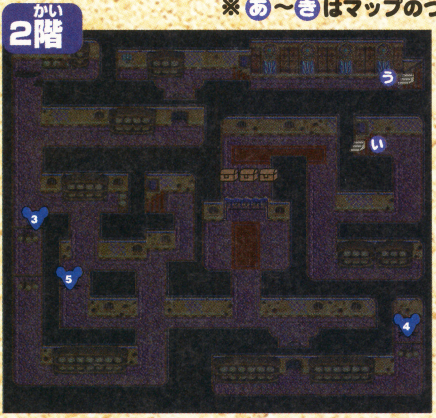

3階
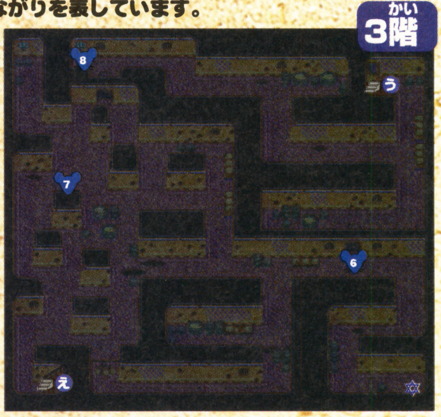

4階
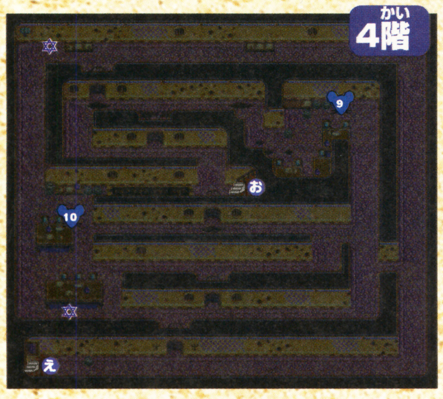

5階
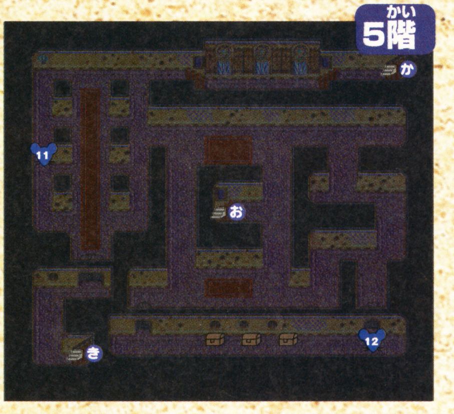

6階
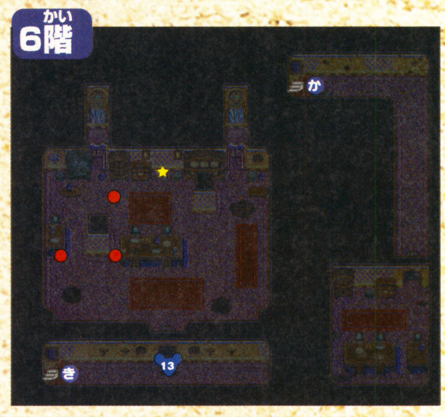

アイテム一覧表

宝箱	HP回復ツボ	金貨・銀貨	ボス敵出現
精霊	MP回復ツボ	ピップルス	階段
その他のアイテム	ガラクタ	イベント発生	

はみだしマジバケ

キャラクターレベルが同じでも、魔法レベルが異なるとその攻撃には大きな差がつく。魔法レベルを上げるには、なるべく消費MPが多い魔法を唱えるのが有効。ケチらずにガンガン使おう！

制作スタッフインタビュー

Q お得な秘技があれば、ぜひ教えていただきたいのですが……。

A 通信機能で、友だちの主人公を登録できる"レッツアミーゴ"ですが、この登録数を100人にするといいことが起きます。どんどんアミーゴしてください！（アドバイザー 任天堂・長谷川氏）

キード・モンガ

ドワーフが働く大きな塔。カフェオレの改造を依頼しにいこう。

全6階のこの大きな塔へは、カフェオレがパーティーにいる状態でないと入ることができない。最上階で職人の魂を手に入れるまでは、エレベーターを使って移動できないため、初めは1階ずつ階段で上っていこう。この塔では金貨がたくさん手に入るぞ。また、マップ上に落ちているガラクタを調べると敵が出現、倒すとさまざまなアイテムが手に入るぞ。

⬆5階の隠し通路はカエルグミが道をふさいでいる。

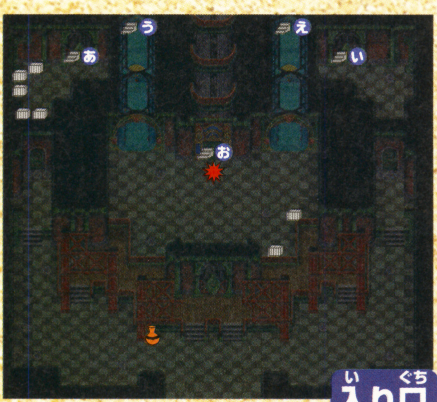

入り口

1階
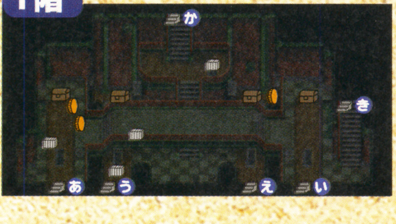

2階
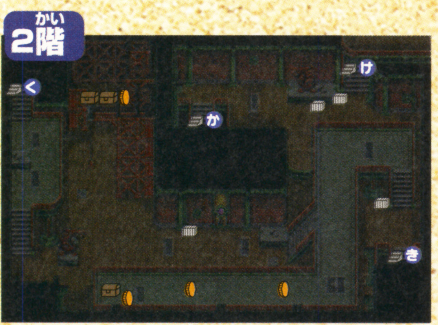

3階
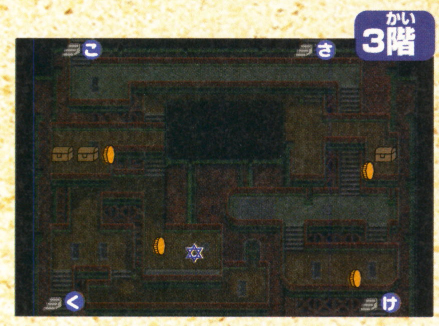

4階
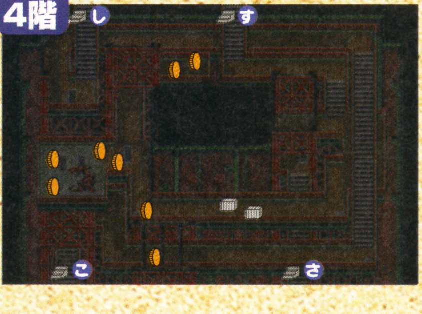

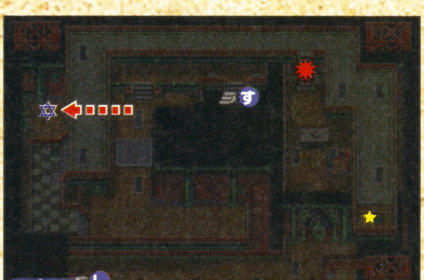

5階

※ ←・・・・ は隠し通路。カエルグミが詰まっているので取りながら進もう。

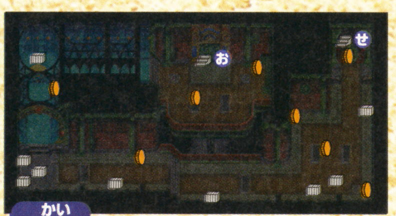

6階

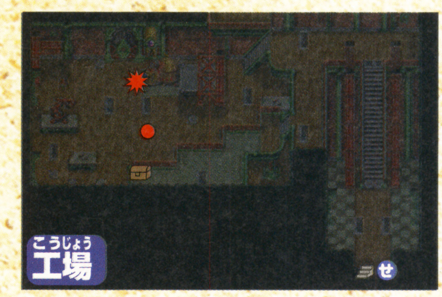

工場

※ あ〜せ はマップのつながりを表しています。

5Fと入り口に ダブハスネルが再登場

5階まで上ってから再び入り口まで下りると、ダブハスネルが再登場。カエルグミを取り上げられてからの戦闘となるので、HPを回復してから戦おう。

⬆戦闘に勝つと、カエルグミはちゃんと戻ってくる。

タルタルちゃんに 勝利せよ！

最上階の工場で現れるボス。古の属性なので、雷の魔法で戦おう。コイツに勝つと、グレナデン親方がカフェオレを改造してくれるぞ。

⬆レモンの魔法が有効。逆に火の魔法は効きにくい。

はみだしマジバケ

マジックドールにペシュの魂を入れると、HPを回復する仲間がふたりいることになる。ボス戦や、全体的にHPが低いパーティーを編成したときに重宝すること間違いなしだぞ。

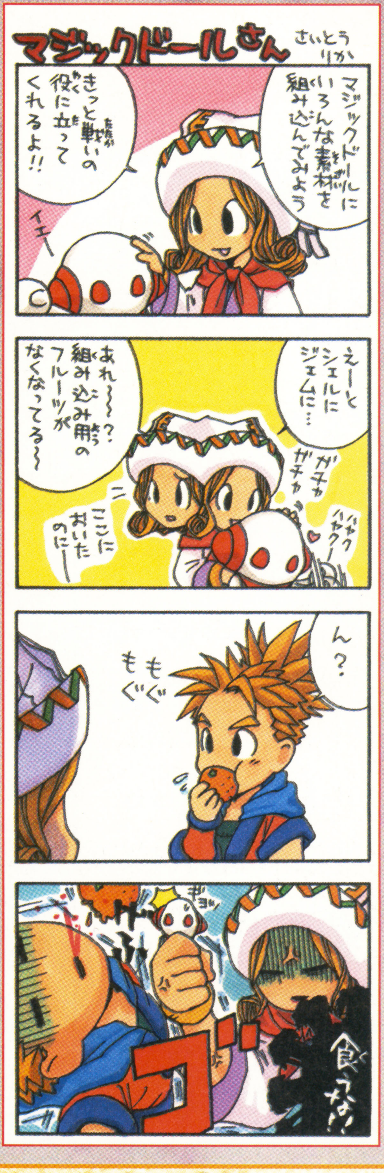
マジックドールさん
さいとうりか
マジックドールにいろんな素材を組み込んでみよう
きっと戦いの役に立ってくれるよ!!
イエー
ズ
えーとシェルにジェムに…
あれ〜〜？組み込み用のフルーツがなくなってる〜
ここにおいたのにー
ガチャガチャ
ハヤクハヤクー
ん？
もぐもぐ
ギョ
ゴ
食うな!!

制作スタッフインタビュー

Q スタッフのみなさんのおススメの精霊を教えてください！

A ピスタチオとコンボを組むのが好きなので木の精霊です（井上氏）。古の精霊かな。序盤でもコンボ次第でかなり使えますよ（亀岡氏）。全体魔法が揃っている水の精霊ですね（長谷川氏）。

ゲームボーイ®カラー COLOR専用

RPG
近未来・ロボット
12月14日発売
価格 各4800円
イマジニア
プレイ人数・1～2
ゲームボーイカラー専用
バックアップ機能つき
通信ケーブル対応
モバイルアダプタGB対応
容量32メガ

はみだしおたより

鹿児島の人たちにもプレゼントあげてよ。（鹿児島県・かごんまどん）●鹿児島かぁ。天文館通りで食べた仏跳麺が忘れられないよ。

メダロット5

すすたけ村の転校生

カブトバージョン/クワガタバージョン

序盤のライバルメダロットを激公開

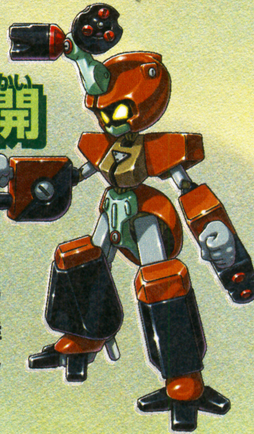

ついに発売となった『メダロット5』。いよいよ始まったロボトルに苦戦しちゃってる人も多いんじゃないかな？　そこで今回は『カブト』、『クワガタ』各バージョンの序盤に登場するライバルのメダロットを詳しい情報とともに紹介するぞ。このデータをヒントに、ロボトルを有利に進めよう！

爆裂30体のメダロット

タイプの項目の数字は、攻撃や変化などの属性への片寄り具合を表す。数値が大きいほど片寄りも大きいぞ。一方のアルファベットは、その威力をランク化したもの。Aに近づくほど強い。

表の見かた

メダロット名

■メダロッター名
■コンセプト/タイプ

頭パーツ
右腕パーツ
左腕パーツ
脚部パーツ

アカマッツー

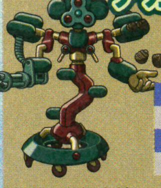

■メダロット車輌(男)
■マツ型/変化3C

カンザシー
マツガトリング
ボックリシュート
ウネリミッキー

相手を命令不能にする混乱行動を起こしてくるので要注意。この行動をくらうと、味方に攻撃してしまうことも。

ウッキーチンパン

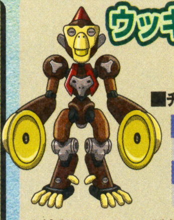

■おばさん
■チンパンジー型/攻撃変化2C

ウッキウキキー
ウッキーシン
ウッキーバル
ウッキーウォーク

両腕のパーツに混乱行動の能力を持っている。こちらが命令不能にされるまえに、両腕のパーツを破壊しよう。

ウメスッパー

こちらの防御を不能にする行動が危険。もし行動をくらってしまうと大ダメージ覚悟の戦いに挑むことになるぞ。

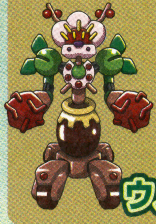

ハルスターター
ウメクラッシャー
ウメバスター
ツボドライブ

■メダロット車輌(男)
■ウメ型/変化3C

オイリーシケーダ

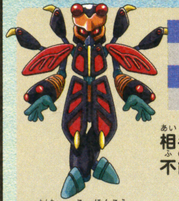

キノシルス
キハリツク
キダキツク
キニノボル

相手のパーツを使用不能にする行動を持つ強敵。クワガタバージョンにのみ出現。

■女の子(本校)
■セミ型/攻撃変化1D

ガラパゴッシュ

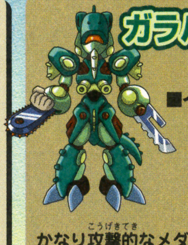

■男の子(本校)
■イグアナ型/攻撃3C

ガラパゴフィン
ガラパゴソー
ガラパゴナイフ
ガラパゴクロー

かなり攻撃的なメダロット。必ず当たるミサイル攻撃が強力で脅威的だ。カブトバージョンにのみ出現するぞ。

カラフルカープ

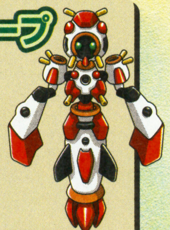

■お姉さん
■ニシキゴイ型/攻撃1C

クチパクーン
エサクレー
エサホシー
タイショウスリー

水中フィールドで出会うとやっかいなメダロット。壊れたパーツを復活させるので集中攻撃で倒そう。

ガルキュート

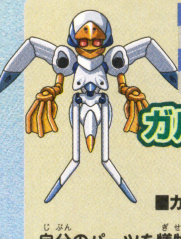

ガルヘッド
ガルハンド
ガルアーム
ユリガルー

■先生(女)
■カモメ型/攻撃変化3A

自分のパーツを犠牲にしてまで、相手に大打撃を与える恐ろしい相手。相討ちが嫌なら集中攻撃で一気に倒そう。

キーバカイマン

■少女
■アリゲーター型/攻撃3C

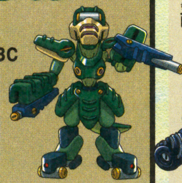

ワニバイザー
ライトンファー
レフトンファー
ウエストアーマー

レーザーとファイヤーのふたつの攻撃でガンガン攻めてくるいやなヤツだ。相性を重視して戦おう。

コモドラゴン

ミサイルとソードによる攻撃を持っている。とくに不気味なのはソード攻撃。直接攻撃は大ダメージの危険アリ。

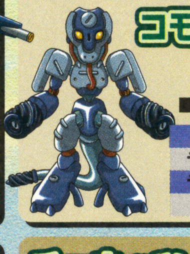

■少年
■オオトカゲ型/攻撃3C

ドラゴマスク
ライフリンガー
ライフリングル
トリアシダチ

ジャンガリアン

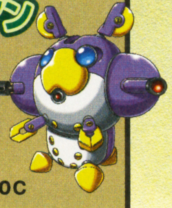

キヌゲズミー
キヌゲガン
キヌゲジュー
キヌゲレッグ

■サキ
■キヌゲネズミ型/汎用0C

攻撃が当たりやすくなる"索敵"を受けたら大ピンチ。いつもより積極的に戦い、早い段階で倒しておきたい。

ジャングルギボン

ライバルではなく自分のメダロットとして使えるようになる。相手の移動能力を低下させるウェーブ攻撃が得意。

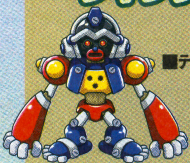

■イベントで入手
■テナガザル型/攻撃変化2D

ヘッドホン
ロングハンド
ロングアーム
ショートレッグ

タケワッター

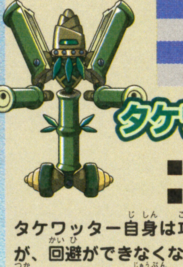

ニョッキー
パッカー
パックリー
スパットー

■メダロット車輌(男)
■マツ型/変化3C

タケワッター自身は攻撃してこないが、回避ができなくなってしまう技を使ってくるので充分に用心しよう。

チェネッツ

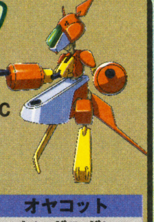

■おばけメダロット
■カンガルー型/攻撃3C

命中率の高いパーツばかりを持ったメダロットだ。命中率を下げる技や行動不能にする技で先手を打とう。

オヤコット
カンガルガン
カンガルジュー
コブクーロ

チョンギース

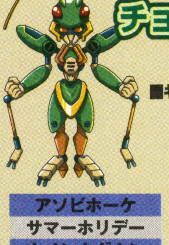

■女の子(本校)
■キリギリス型/攻撃変化1D

カブトバージョンにだけ出現するメダロット。相手を攻撃回避不能にする技を使う。早い段階で倒したい。

アソビホーケ
サマーホリデー
ウインタダウン
アリバッカー

©1997/2001 Imagineer Co.,Ltd.©1997/2001 Natsume Co.,Ltd. キャラクターデザイン:ほるまりん 制作協力:(株)講談社 コミックボンボン編集部

パーツ組みかえワンポイントアドバイス

ゲームが進むにつれてメダルやパーツの数が増えると、組みかえに悩んでしまうよね。そんなキミにちょっとしたコツを伝授しよう。これでロボトルもラクに勝てちゃうぞ。

■頭、右腕、左腕パーツ

メダルとパーツの相性に注目してみよう。相性がよければメダロットのそれぞれのパラメーターにボーナス値が加えられ、そのパーツがより強力になるぞ。さらに熟練度を特化させることも重要だ！

➡同じ行動タイプを持ったパーツに組みかえることで熟練度を特化させよう!!

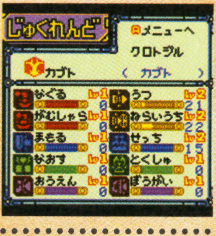
じゅくれんど
メニューへ
クロトジル
カブト
< カブト >
なぐる Lv1 0
うつ Lv2 21
がむしゃら Lv1 0
ねらいうち Lv2 22
まもる Lv1 0
せっち Lv2 15
なおす Lv1 0
とくしゅ Lv1 0
おうえん Lv1 0
ぼうがい Lv1 0

⬇メダルと好相性のパーツには◎がつく。

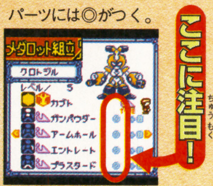
ここに注目!
メダロット組立
クロトジル
レベル/ 5
カブト
ガンパウダー
アームホール
エントレート
ブラスタード

■脚部パーツ

脚部パーツはメダロットの基本性能を大きく左右するだけでなく、移動タイプを決める重要なパーツ。戦うフィールドの特性に応じて臨機応変に組みかえよう。

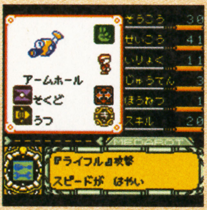
アームホール
そくど
うつ
そうこう 30
せいこう 41
いりょく 11
じゅうてん 3
ほうねつ 1
スキル 20
MEDAROT

『ライフル』攻撃
スピードが はやい

⬅組みかたひとつで、強力なメダロットが作れるぞ。

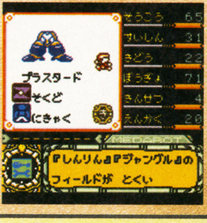
ブラスタード
そくど
にきゃく
そうこう 65
すいしん 31
きどう 22
ぼうぎょ 71
きんせつ 4
えんかく 20
MEDAROT

『しんりん』『ジャングル』の
フィールドが とくい

⬅表示される数値はスピードや防御力に影響する。高い数値のものを選ぼう。

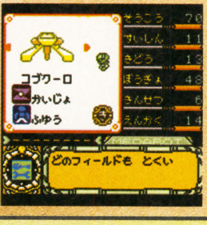
コブクーロ
かいじょ
ふゆう
そうこう 70
すいしん 11
きどう 13
ぼうぎょ 48
きんせつ 6
えんかく 14
MEDAROT

どのフィールドも とくい

⬅移動タイプでは、どのフィールドにも対応できる浮遊型がいちばん便利。

テルヤマモミジ

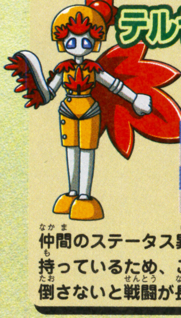

■メダロット弐脚(女)
■秋分の日型/回復1D

ヤマノサンセット
オチバシュリケン
コノハガクレ
ヤマアルキイ

仲間のステータス異常を回復する技を持っているため、このメダロットから倒さないと戦闘が長引いてしまうぞ。

トゥーンアーミー

頭パーツがほかのパーツを強化する役割を持つ。

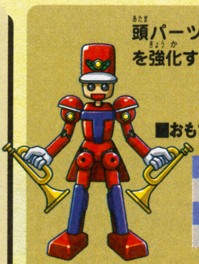

■店員(男)
■おもちゃ型/攻撃回復1D

クルミワリ
ラッパモチ
ラッパフキ
ハヤアルキー

ドールハンド

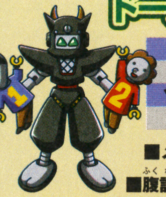

ドールボイス
ボケドール
ツッコミドール
クロハカマ

■メダロット弐脚(男)
■腹話術師型/変化1E

スピードアップの効果を持った頭パーツを活かしたす速い行動に要注意。各パーツを巧みに使い分けてくるぞ。

ドーンオブクロウ

■先生(男)
■カラス型/変化2C

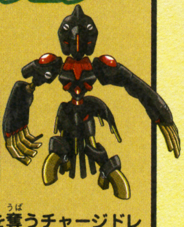

クロウヘッド
クロウハンド
クロウアーム
クロウレッグ

こちらのスピードを奪うチャージドレインがかなりいやらしい。早めに倒せ。

トライジラフ

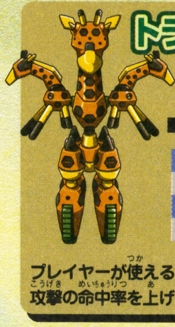

■宝箱から入手
■キリン型/防御3C

ジラフネック
ライトジラフ
レフトジラフ
ジラフレッグ

プレイヤーが使えるメダロット。味方の攻撃の命中率を上げる索敵が使える。

ドラミンビート

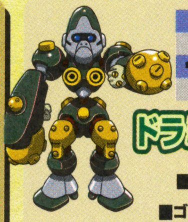

ウッホドラム
ウッホドラマー
ウッホパンチャー
ウッホランナー

■メダロット弐脚(男)
■ゴリラ型/攻撃変化1D

ハンマー攻撃がかなりの威力。命中率を下げるなどして、直撃を防ぎたい。クワガタバージョンにだけ登場する。

ナガラジャ

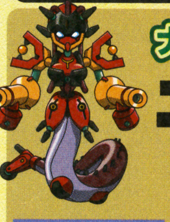

■メダロット車輌(女)
■ナーガ型/攻撃3C

ナパーム攻撃は絶対命中の特性をもっているのでかなり危険な相手といえる。両腕を早めに破壊しておくのがいちばんだ。

レッドフェイス
ナーガキャノン
ナーガバスター
ヘビウネーリ

バイトスナッパー

コーラーメット
カミツキン
マルカジリン
ゴツゴッツン

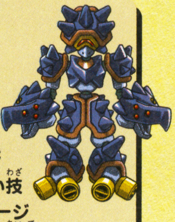

■男の子(本校)
■ワニガメ型/攻撃3C

クリティカル率の高い技を使う。クワガタバージョンにのみに出現する相手だぞ。

ハシムコウ

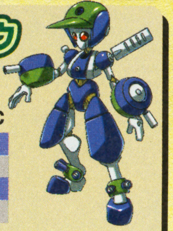

■ヤマト
■ボーイ型/攻撃1C

エースヨバン
ヨーヨーヨー
ショックダイン
ハンズボン

対空攻撃に優れたメダロット。飛行タイプのメダロットが仲間にいるときは、十分に注意して戦いたい相手だ。

ハピネス

ハッピー
ちょうハッピー
めっちゃハッピー
スキップ

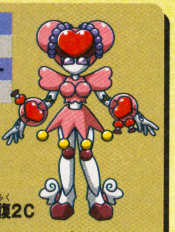

■店員(女)
■しあわせ型/攻撃回復2C

機能停止したメダロットを復活させるレアな能力を持っている。ムダな戦闘を防ぐためにも、コイツを最初に倒せ。

ヒッキートード

ヒッキーヘッド
ヒッキーハンド
ヒッキーアーム
ヒッキーレッグ

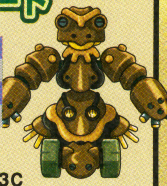

■街の少年
■ヒキガエル型/変化3C

威力型のパーツに変化する特殊なパーツを持っているぞ。時間をかけないようにす速く倒しておくといいだろう。

ヒマグマー

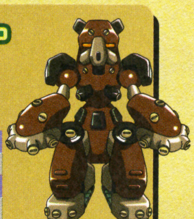

■メダロット弐脚(男)
■ヒグマ型/攻撃変化2C

ペロリンハニー
クマノテー
クマデー
テールレス

見た目よりもスピーディーな攻撃を持っている。なかでもす速いソード攻撃には注意。カブトバージョンのみ登場。

ファイアハーラー

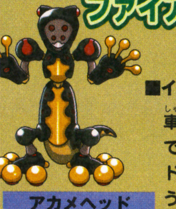

■街の少女
■イモリ型/変化3C

車輌タイプなので街中のフィールドでは注意しよう。いろいろなステータス変化を引き起こす能力を持っているぞ。

アカメヘッド
キューバニー
キューバナー
ズッポビタン

ボクラクーン

タレメー
シポタタクー
ミズアライ
ボーシモト

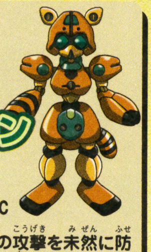

■女子高生
■アライグマ型/攻撃変化2C

転倒行動で、こちらの攻撃を未然に防ぐことがある。行動を起こされてしまわないように集中して叩いて倒そう。

マリンブラック

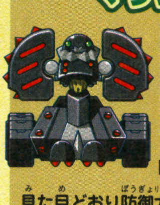

ツインパイプ
ライトキラー
レフトヘビィ
ハイ・ロー

■セレクト隊員2
■海ボウズ型/攻撃3C

見た目どおり防御力に優れたメダロット。ミサイル攻撃で堅実に攻めてくる厄介者だ。集中攻撃が突破口になるぞ。

レンタハウジン

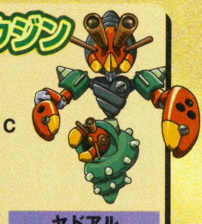

■インテリばばあ
■ヤドカリ型/攻撃1C

コイツも防御に優れたメダロット。仲間への攻撃をみずからが代わりに受けることもあるのだ。

ヤドアル
ヤドサガス
ヤドミッケ
ヤドガエ

はみだしおたより
ナイス・トゥー・ミーチュー。ハワユー?（秋田県・水ピン命）●オーイェー。アイ・キャント・スパーク・イングランド!

ゲームボーイ アドバンス™

RPG
冒険・ファンタジー
12月21日発売
価格4800円
カプコン
プレイ人数・1
ゲームボーイアドバンス専用
バックアップ機能つき
通信ケーブル対応
モバイルアダプタGB対応
容量32メガ

BREATH OF FIRE
ブレスオブファイアII
使命の子

特殊能力の活用も忘れずに！ オープニングから魔女の塔まで一挙攻略！

『ブレス オブ ファイアII』では、共同体を発展させることも大きな楽しみのひとつ。今回はその共同体が初めて完成する中盤までをストーリーにそって攻略しよう。シャーマンとの合体や竜変身が使えるようになれば、戦闘もより楽になるぞ。

これで完璧！ 水のシャーマン入手までを丸わかりチャートで攻略

ゲイト村 【ボッシュが仲間に加わる】

- ●村人に話を聞いたらうらやまでユアを見つける
- ●ボッシュと街の外へ出て北西のどうくつへ行く

うらやまの入り口は北にある。道が大きく3つに分かれているが、その真ん中の道にユアがいるぞ。タンスの中にはアイテムがあるので忘れずに。

▼

モトの町

- ●ミイナの依頼を受けてフタビ山へ向かう

ボス パーロ
ボス プッティ
ボス ピジョ

ミイナのペットであるスージーを捜しにフタビ山へ。ボスのハーピー三姉妹はパーロの体力が多いので注意。まずはプッティとピジョを倒してしまおう。また、洞窟内部の敵は強いので、竜の泉のそばでレベル上げしておくように。

▼

はいきょ

ボス ゴキブリ×6
ボス ゴキブリ（大）

フタビ山を抜けてニロじじいのいるはいきょへ。ボス戦が2回連続であるので体力に注意。このあとスージーを助けるイベントが自動的に進行。

▼

モトの町 【ボッシュが仲間から外れる】

- ●ギルドへ行き報酬（500ゼニー）をもらう
- ●キルゴアの家へ行き話を聞く
- ●自分の部屋へ戻って休む

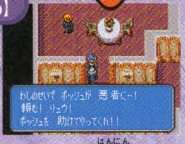
わしのせいで ボッシュが 悪者に…！
頼む！ リュウ！
ボッシュを 助けてやってくれ！！

⬆ボッシュが犯人に!?

ギルドで報酬を受け取り、部屋へ戻るとボッシュのイベントが始まる。

▼

はいきょ

犯人扱いされているボッシュをゴミ箱に入れてニロじじいのもとへ。

▼

モトの町

- ●村人に話を聞く

"羽の生えた女"の行方を追って情報収集。村人にコルセアの町の話を聞く。

▼

コルセアの町

- ●夜にパブで話を聞く

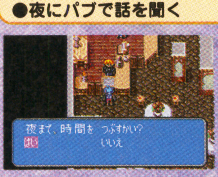
夜まで、時間を つぶすかい？
はい　いいえ

⬅店主と話せばすぐに夜になる。

平原の途中にある"ふりょうにちゅうい"と書かれている看板は西にあるロッコ山のこと。現段階ではロッコ山に用はないので、橋を渡って北に進もう。コルセアの町ではパブに行き、夜になったらランドに話しかける。

▼

タグジの森

ボス ババデル

森に入る場合は最低でもレベル9はほしい。ボスを倒すとババデルのオノが手に入るぞ。

右上、コルセアの町へ

コルセアの町 【ランドとリンプーが仲間に加わる】

- ●夜にパブでランドに話しかける
- ●コロシアムへ行く

ボス じんじぶちょう
ボス リンプー　**ボス** アーガス

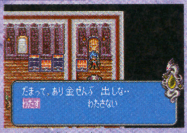
だまって、あり金ぜんぶ 出しな…
わたす　わたさない

⬆所持金を取られちゃう！

控え室では所持金を取られてしまうので、そのまえに銀行に預けておこう。

▼

はいきょ 【ランドが仲間から外れる】

ランドをはいきょに残してリンプーとふたりになる。モトの町へ行こう。

▼

モトの町

- ●魔法学校へ行く
- ●ロッコ山へ向かう

妹のミイナがジョーカー団に誘拐され、ニーナも連れて行かれてしまう。

▼

ロッコ山 【ニーナが仲間に加わる】

ボス ジョーカー

毒攻撃をしてくる敵が多いので、どくけしをたくさん持っていこう。

▼

ウインディア 【ステンが仲間に加わる】

地下のめいろを通ってウインディアへ。ステンが仲間になり4人で行動。

▼

カペタン村

- ●かれいどへ行き子供を助ける

ボス ゴンチャロヴ

- ●チロルに寄生された村人を助ける

ボスを倒したら村人を助けて回る。寄生したチロルだけを攻撃すること。全員助けるとリバル、そうでない場合はアプリフをレイからもらえる。

▼

はいきょ 【ランドが仲間に加わる】

リバルはボッシュ、ランドがいずれ覚えるのでこのふたり以外に渡そう。

▼

カペタン村

- ●宿屋のそばにいる女の子に話しかける
- ●ケハの森でサナモと合体
- ●カペタン村に戻り宿屋のそばにいる男に話しかける（はいきょへ移動）
- ●はいきょ（共同体）からカペタン村へ向かう
- ●大工に共同体の増築を頼む
- ●ふなつきばから大陸を渡りシャロンの森へ

ここからはカペタン村とはいきょの往復。カペタン村の宿屋そばにいるのは火のシャーマン、サナモ。合体は失敗するが、リュウは変身ドラゴン（MP全消費攻撃。多いほど強力）が使えるようになる。大工は3人いて、誰を選んだかで共同体の建物が変わる。平原にあるセーブポイントをうまく活用しよう。

▼

魔女の塔

ボス まじょニムフ

- ●水のシャーマンを助ける

話しかけると脱出できる石像あり。水のシャーマンは西（ボス戦後）。

©CAPCOM CO.,LTD.2001 ALL RIGHTS RESERVED.

はみだしおたより

は〜、ゲームやりたいのにテストのせいでできません。（北海道 葉月りん）

●テストが終わるまでの辛抱だ！ 終わったらゲームで遊びまくれ〜！

NINTENDO64

- アクション
- 12月20日発売
- ハドソン
- バックアップ機能つき
- 容量128メガ
- コミカル
- 価格5800円
- プレイ人数・1～4

BOMBERMAN 64 ボンバーマン64

おこたで楽しむ、みんなの攻略!

あの『ボンバーマン』が、ニンテンドウ64で登場だ。メインはステージ分岐型の『ボンバーマン64』。それ以外にも人気のパズルゲーム、『さめがめ』や『パニックボンバーマン』などを加え、家族みんなで楽しめるミニゲームが満載なのだ。そこで今回は、はじめての人でも『ボンバーマン』を楽しめるよう、初歩の初歩からの攻略をお届けするぞ。

正しいバクダンの使いかた

爆風は十字の方向にのみ広がるので、爆弾のすぐ近くでも、斜め45度の場所なら安全だ。

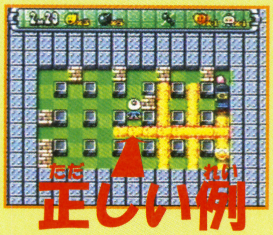

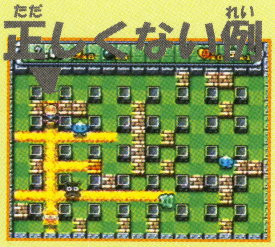

←このように、爆弾のすぐそばでも、斜め45度の場所か柱のかげにいれば大丈夫。正しくない例は、まさに自爆!

絶対手に入れたい必勝アイテム!

ここでは、『ボンバーマン』で生き抜くための、必勝アイテムを紹介する。

リモコンボム	リモコン操作で好きなときに爆発!
貫通ボム	柔らかい壁は貫通する威力を持つ
ラインボム	そのとき最大に置ける数の爆弾をRボタン一発で置ける
ボムキック	恐れ多くも爆弾をけっ飛ばして相手にぶつけることができる

リモコンボム

貫通ボム

ラインボム

ボムキック

すぐできる誘爆パターン集

爆弾の使いかたに少しなれてきたら、こんどは誘爆に挑戦しよう。誘爆とはほかの爆弾の爆風を利用して、たくさんの爆弾をいっぺんに爆発させるテクニックである。これをうまく使えば、より広い範囲に、効率的に攻撃がしかけられるぞ。ただしよく考えてから仕掛けないと、自分までが爆風に巻き込まれてしまうこともあるので、注意しよう。

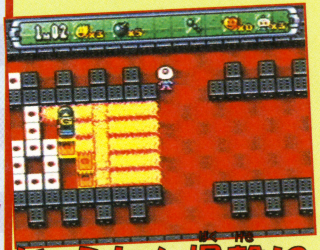

じゅうたん爆撃!?

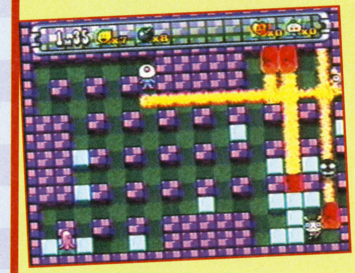

爆弾の正しい置きかた

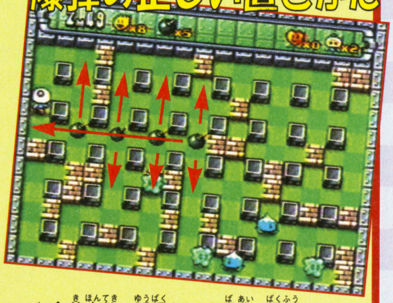

←↑基本的に誘爆をねらう場合、爆風のとどく範囲につぎの爆弾を置くのは当然のこと。もうひとつ、堅いブロックのすき間から爆風が吹き出すように計算して仕掛けるのがポイントだ。爆弾が怖い人はリモコンボムを手に入れたときにでも、実験してみるのもいいかもね。

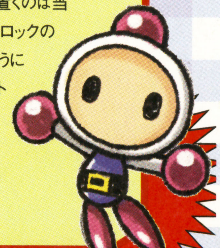

敵キャラクターの特徴を知ろう!

各ステージには9種類もの敵キャラクターがいる。しかもそれぞれ性格が異なるので、その違いをよく知っておくことが、ナイスな『ボンバーマン』への近道だ。右の表は各敵キャラクターの動きのスピードと出会ったときに追いかける習性が強いかどうかを示している。基本的には動きがす速く、しつこく追いまわすタイプが多い。それ以外にもブロックを通り抜けられるかどうか、キチンと覚えておこう!

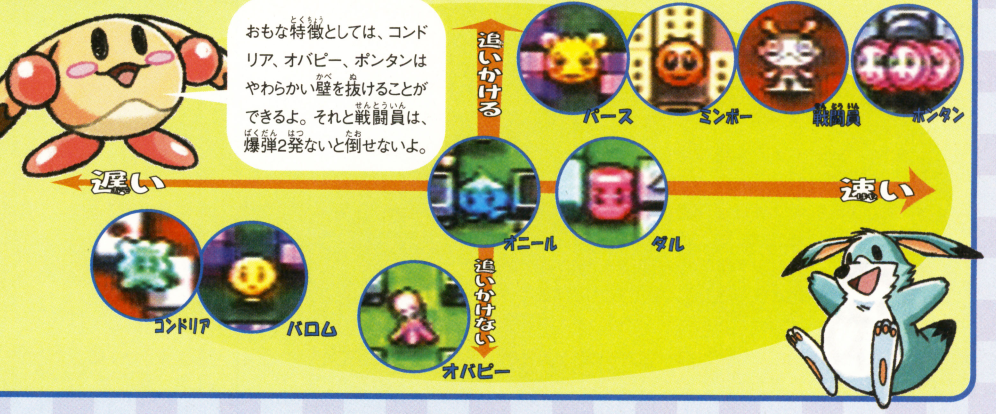

おもな特徴としては、コンドリア、オバピー、ポンタンはやわらかい壁を抜けることができるよ。それと戦闘員は、爆弾2発ないと倒せないよ。

© 2001 HUDSON SOFT

はみだしおたより
ピクミンは虫ですか？ それとも……？（東京都・クリボンヌ）
●エ？ にんじんってウワサは？

バリバリ禁断の秘技略して
バリバリ君

バリキン

BARI BARI KINDAN NO HIGI

喝ッ!!　寒い冬でも熱き血潮をたぎらせる2代目バリキン団長のQUIZだ。今月も熱～い秘技情報超満載で行くから、みんなコントローラー握りしめてしっかりついてこいよ!!

ニンテンドーゲームキューブ

大乱闘スマッシュブラザーズDX

任天堂

バリバリ大放出！　スマブラ秘技7連発！

岩手県　やまりょう／東京都　進藤宏昭／静岡県　田村甲樹

図書券各2000円分進呈

編集部でも毎日熱い激戦がバリバリとくり広げられている『大乱闘スマッシュブラザーズDX』から秘技ネタを一挙に7つ大放出だぁっ！　役に立つものから、？なものまでよりどりみどり。みんなバリバリ試してくれよなっ！　ちなみに、隠れキャラクターの出現方法に関しては今月号の別冊付録『最強テクニック大作戦 最新版』を見てくれ！　トウッ！

●メタモン友情出演？

まずはトーナメント乱闘のルールを勝ち抜け、または負け抜けにバリバリと設定しよう。そして、出場キャラクターをバリバリ決定したら、バリバリとL＋Rボタンを押しつつAボタンをバリバリ押すべし!!　対戦待機画面でのキャラクター表示がメタモンになるぞっ！

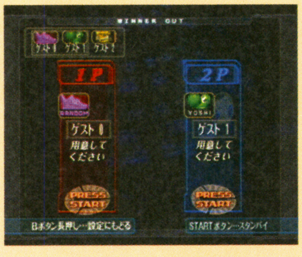
WINNER OUT
ゲスト1
ゲスト1
ゲスト1
1P
2P
RANDOM
YOSHI
ゲスト1
用意してください
ゲスト1
用意してください
PRESS START
PRESS START
Bボタン長押し…設定にもどる
STARTボタン…スタンバイ

←『ポケモン』から出演。ランダムでほかのキャラクターに変身。

●いきなりシークで登場

大乱闘モードのキャラクター選択画面でゼルダをバリバリと選んだら、ステージ選択後もずっとAボタンを押し続けてみよう！　すると、最初からシークに変身した状態で登場できるぞ!!　これで対戦相手を驚かせようぜっ！

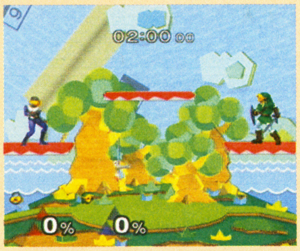

⬆“チャラララララーン”とゼルダシリーズおなじみの音楽とともにシーク登場！

●英語表記で気分を変えよう

オプションで表示言語を日本語から英語へとバリバリ変更してみよう！　その状態のままフィギュアの“ディスプレイ”を選択すると(英語ではCollectionになっている)、壁の棚にバリバリと変化が見られるぞっ!!

←棚の各ハードが海外版に。

●“ターゲットをこわせ”のBGMを思いのままに

“ターゲットをこわせ！”では、ポーズ状態のときバリバリとZボタンを押すとリトライできるよなっ!?　そのとき、LまたはRボタンを押しながらZボタンを押すとBGMをバリバリ変えることができるぜぇ～っ!!　またこの技は、キャラクター選択画面でLまたはRボタンを押しながらキャラクターを選ぶことでも可能だぞっ！

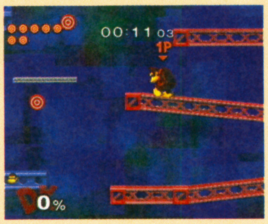

⬆LとR、どちらを押すかで曲が変わるキャラクターもいるぜっ！

●アイスクライマー・ナナを操作!!

声も変わるぜっ

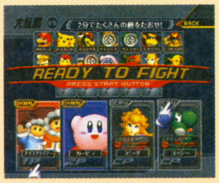
大乱闘
2分でたくさんの敵をたおせ！
BACK
READY TO FIGHT
PRESS START BUTTON
アイスクライマー
カービィ
ピーチ
ヨッシー
1P
2P
CP
CP

⬆ポポもナナも能力面は同じ。

キャラクター選択画面でX、Yボタンを押すと、選んだキャラクターの色がバリバリ4パターン変えられるのはご存じかな!?　この技でアイスクライマーの色を変えると、4パターンあるうちのふたつはナナを操作することになるぜ～っ!!

●『ピクミン』のデータでオリマーフィギュアゲット！

『ピクミン』のセーブデータがバリバリと入っているメモリーカードに『スマブラDX』のデータを作ると、キャプテン・オリマーのフィギュアをバリバリとゲットできるぞ！

バリバリゲット！

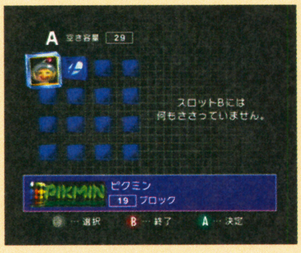
A
空き容量
29
PIKMIN
ピクミン
19
ブロック
…選択
B…終了
A…決定

スロットBには何もささっていません。

←知らないうちにゲットしていた、という人も多いかも。

●フォックスが仲間と通信

大乱闘でフォックスを選んだら、惑星コーネリアか惑星ベノムのどちらかにゴー！　そして、ステージ上で✚ボタンの下をバリバリと連打連打連打！　するとフォックスが、ペッピーやスリッピーといった『スターフォックス』シリーズの仲間たちと通信を始めるのだっ!!　ただし、通信中はバリバリにスキだらけになるぞ!!

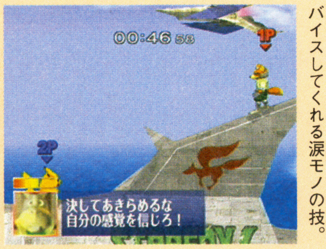
00:46 58
1P
2P

決してあきらめるな
自分の感覚を信じろ！

←いつもの仲間が応援&アドバイスしてくれる涙モノの技。

GBA ゲームボーイアドバンス

マジカルバケーション

任天堂

主人公の名前がヘタ字でバリバリ表示！

編集部情報

主人公の名前を入力する画面で、かな入力、またはカナ入力を選んだら、バリバリとセレクトボタンを押すべしっ！　すると"ヘタ文字"で名前をバリバリと入力できるようになるぞっ！　もちろん、ゲーム中の主人公の名前もそのまま表示されることになるのだっ!!

この画面で……

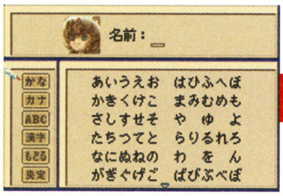
名前：_

かな
カナ
ABC
漢字
もどる
決定

あいうえお　はひふへほ
かきくけこ　まみむめも
さしすせそ　や　ゆ　よ
たちつてと　らりるれろ
なにぬねの　わ　を　ん
がぎぐげご　ばびぶべぼ

⬆主人公の性別を選んだら、名前入力画面へ。そのとき、おもむろに……。

かな入力またはカナ入力を選んでセレクトボタンを押す

ヘタ文字入力が可能だ！

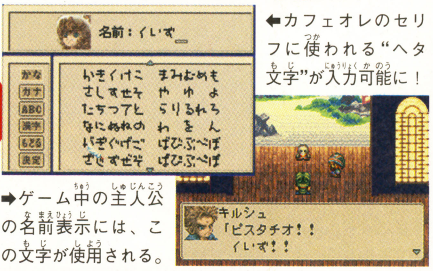
名前：くいず_

かな
カナ
ABC
漢字
もどる
決定

かきくけこ　まみむめも
さしすせそ　や　ゆ　よ
たちつてと　らりるれろ
なにぬねの　わ　を　ん
がぎぐげご　ばびぶべぼ
ざじずぜぞ　ぱぴぷぺぽ

キルシュ
「ピスタチオ！！
くいず！！

⬅カフェオレのセリフに使われる"ヘタ文字"が入力可能に！

➡ゲーム中の主人公の名前表示には、この文字が使用される。

GBA ゲームボーイアドバンス

スーパーロボット大戦A

バンプレスト

フルアーマーZZガンダム獲得方法

編集部情報

マップ兵器・ハイメガキャノンが熱いZZガンダム。そのパワーアップバージョンであるフルアーマーZZガンダムの出現条件がバリバリ判明したぞっ！　その条件とは、第35話開始まえまでに、ジュドーの撃墜数をバリバリ5機以上にしておく、というものだ。当然ながら、31話後のルート分岐でZZガンダムが登場する小バームルートをバリバリ選んでいないと出現しないのでバリ注意！

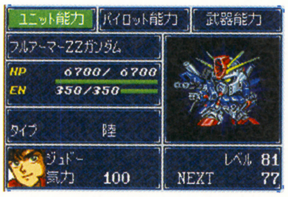
ユニット能力　パイロット能力　武器能力
フルアーマーZZガンダム
HP　6700/ 6700
EN　350/350
タイプ　陸
ジュドー
気力　100
レベル　81
NEXT　77

⬆装甲値が格段にアップしているぞ！

ニンテンドーゲームキューブ

ピクミン

任天堂

爆弾の新しい使いかた

編集部情報

黄ピクミンにバクダン岩を持たせたら、そのままの状態でモンスターにバリバリと食べさせてみよう！　うまくいけば、通常の爆発で与えるよりも多くのダメージをバリバリと与えることができるぞ！　ちょっと残酷な感じもするけれど、す速くモンスターを倒したいときにはバリバリ重宝するハズだぞっ！

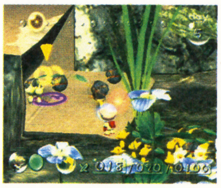
➡黄ピクミンにバクダン岩を持たせたら……。

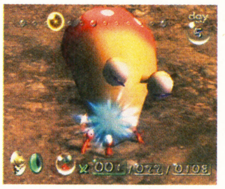
⬅そのまま敵に食べさせて大ダメージ！

チョイ秘技コーナー

GBA メダロット・ナビ

隠しメダロット発見！

ゲームクリアー後に入手できる超攻撃型メダロット・イマジンカイザー。その各パーツの出現場所をバリバリと伝授!!

【頭パーツ】
マンハッタンの左下の街灯付近。
【右腕パーツ】
開発ルームの右下付近の床。
【左腕パーツ】
制御室の右下付近の床。
【脚部パーツ】
蟻地獄の穴に落ちる階段の中央付近。

GBA 爆転シュート ベイブレード 激闘！最強ブレーダー

カイ、レイ、マックスが使える！

ベイバトルをクリアーすると、大地とタカオ以外にも、コミックでおなじみのカイ、レイ、マックスを主人公としてバリバリ選択できるようになるぞ！

GC ルイージマンション

"けけソング"が聴ける！

トレーニングモード直前の操作説明の画面で、3分間ほどなにも操作せずバリバリ待ってみよう。すると1フレーズだけだが『どうぶつの森』(ニンテンドウ64)でおなじみの"けけソング"が流れるぞっ！

秘技募集の告知

バリバリ禁断の秘技では、はがきまたはeメールでの応募を随時募集中！　秘技が採用されると、図書カードを送るぞ！

はがき、eメールを書くにあたっての諸注意

① 秘技の内容とそのゲームタイトル、機種を書く。
② 秘技の内容はできるだけ詳しく書くこと。
③ きみの郵便番号、住所、氏名、電話番号をはっきりと書く。eメールの人は真心を込めて打つ。
④ あとはほかの人とネタがかぶらないよう、誰よりも早くポストに直行。キューブ+アドバンスの発売を楽しみに待つ。

①
ニンテンドーゲームキューブ
ドミノ倒し88
超感動技!!!

②
クイズ団長!! すごい技を発見したので報告します。すべての面を最高点でクリアします。すると、ギネスに挑戦モードが出現。その時、AボタンとZボタンを同時に押していると、派手なファンファーレと共に、テレビ番組チャレンジモードがスタート！　これをクリアーすることができれば、エンディングで仲間たちが超号泣！　超感動！

③
住所　栃木県
氏名　夢が岡愛子（PN・ドミノでなぜ感動？）
電話番号　090-9999-9999

誰よりも早く、気合でバリ応募せよ！

〒154-8528
(株)エンターブレイン　ファミ通キューブ編集部　「バリ禁○○○(ゲーム名)」係
eメールアドレスは　famitsu-cube@ml.enterbrain.co.jp

c 2001 Nintendo/HAL Laboratory,Inc.Characters ©Nintendo/HAL Laboratory,Inc./Creatures Inc./GAME FREAK inc./APE inc. ©2001 Nintendo/BROWNIE BROWN ©ジーベック/ナデシコ製作委員会
c 創通エージェンシー・サンライズ c ダイナミック企画 © 東映 © BANPRESTO 2001 ©2001 Nintendo

GAME BOY ADVANCE

ダイヤブロック誕生40周年

大人気ロボットシリーズ「ダイヤドロイド」がついにGBAに登場!!

ダイヤドロイドの謎が今明かされる。

DIADROIDS WORLD AMBITION OF EVIL EMPIRE
ダイヤドロイドワールド
－イービル帝国の野望－

ダイヤブロックのロボットや建物がある「ダイヤスペース」に迷いこんだタケル。イービル帝国にさらわれた女の子を助けるため 最新ロボット兵器「ディーヘッド」で仲間とともに冒険に出かける。ブロックを集めて改造したダイヤドロイドでイービル帝国の敵たちに立ち向かう。

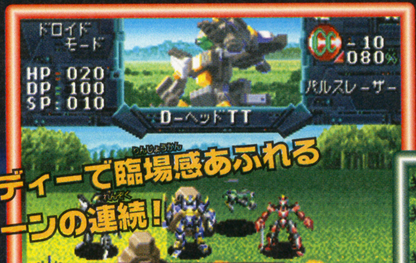
ドロイド
モード
HP 020
DP 100
SP 010
-10
080
パルスレーザー
D−ヘッドTT

スピーディーで臨場感あふれる戦闘シーンの連続!

ダイヤキャッスルたいりく
サンバンタウン

広大な「ダイヤスペース」で繰り広げる冒険RPG

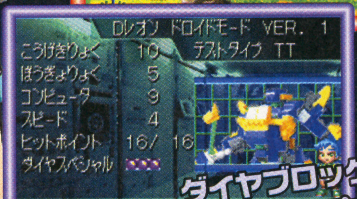
Dレオン ドロイドモード VER. 1
こうげきりょく 10 テストタイプ TT
ぼうぎょりょく 5
コンピュータ 9
スピード 4
ヒットポイント 16/ 16
ダイヤスペシャル
ヘンケイ アイテムリスト
モードチェンジして、きのうを ます

ダイヤブロックを集めてパワーアップさせろ!

ラフル『D3ギガンティス はっしん!

3体合体した最強のD3ギガンティスの登場だ

DIADROIDS WORLD
ダイヤドロイドワールド
－イービル帝国の野望－
01
GAME BOY ADVANCE
ゲームボーイ アドバンス
エポック社

新発売

ゲームボーイアドバンス専用ソフト

ダイヤドロイドワールド
－イービル帝国の野望－

価格 ￥5,300 アドバンス専用通信ケーブル対応

EPOCH 株式会社エポック社
〒111-8618 東京都台東区駒形2-2-2
©2001 EPOCH CO.,LTD.
©KAWADA CO.,LTD.2000

お問い合わせ先
お客様サービスセンター：0298-62-5789

http://www.epoch.gr.jp/

※ GAME BOY ADVANCE・ゲームボーイ アドバンス は任天堂の商標です。
※掲載されている価格は消費税を含まない標準小売価格です。

GAME BOY ADVANCE

CLAMP原作の大人気アニメ「機動天使エンジェリックレイヤー」が待望のゲーム化!!

STORY

主人公「鈴原みさき」は中学1年生。「エンジェル」と呼ばれる人形達の格闘ゲーム「エンジェリックレイヤー」を見かけ、エンジェルに魅了される。みさきは「天使の卵」を購入し、自分だけのエンジェル「ヒカル」とともに公式トーナメントに参加する。

機動天使
エンジェリックレイヤー
ANGELIC LAYER
みさきと夢の天使達

みさき：ううん、でもがんばらんと。
わたしだけのエンジェル
くろんやちゃん!

アドバンスドストーリー

「みさき」となり「ヒカル」と一緒に成長していく姿が楽しめるストーリーモード

PHYSICAL 040
03
20 CONCENTRATION
ジャブ 2
ジャブ 3
ストレート
ワンツーコンボ

マイエンジェルストーリー

自分だけのエンジェルを育成できるオリジナルモード

豪華声優陣によるアニメそのままのキャラクターボイス!!

みさき：天使の翼よ、
わたしとヒカルをいざなって!

エンジェリックファイト

通信ケーブルを使って楽しめる2人プレイでの対戦モード

初回限定
ホロカード3枚入
機動天使エンジェリックレイヤー
カードゲームコレクション対応

豪華賞品が当たる!!

- 出演声優のサイン色紙
- キーホルダー
- サイン入りエリオル学園腕章

プレゼントキャンペーン

「機動天使エンジェリックレイヤー みさきと夢の天使達」についている応募券で豪華賞品をプレゼント!
詳しくは取扱い説明書をご覧ください。
期間：平成14年1月末日まで(当日消印有効)
※当選者の発表は賞品の発送をもってかえさせて頂きます。
※抽選、賞品に関するお問い合わせには一切お答えできません。

機動天使エンジェリックレイヤー
みさきと夢の天使達
価格：¥5,500 対戦・育成RPG 1～2人用
ゲームボーイアドバンス専用ソフト アドバンス専用通信ケーブル対応
新発売!!

GAME BOY ADVANCE・ゲームボーイ アドバンスは任天堂の商標です。

EPOCH 株式会社エポック社
〒111-8618 東京都台東区駒形2-2-2 お問い合わせ先 お客様サービスセンター：0298-62-5789
http://www.epoch.gr.jp/

© CLAMP/エンジェリック製作委員会・テレビ東京 ©2001 EPOCH CO.,LTD.

※掲載されている価格は消費税を含まない標準小売価格です。

コンナジョウホウシラナイゾ

ゲームキューブやアドバンス、ゲームボーイの新作ソフトを大公開!!

新作!スクープ 76連発!!

年末年始は新作スクープも大盛況。今月は、なんと76連発でドドドドドーンとお届けなのだ。あまりの数に宇宙人たちも赤くなったり青くなったり大騒ぎ。まるで宇宙人の巣をつついたようなカンジ〜。

ニンテンドー ゲームキューブ™

アドベンチャー	2002年3月22日発売予定	カプコン	GBAケーブル対応 モデムアダプタ対応	
アクション・ホラー	価格未定	プレイ人数・1	ブロードバンドアダプタ対応	使用ブロック数・未定

biohazard®

バイオハザード

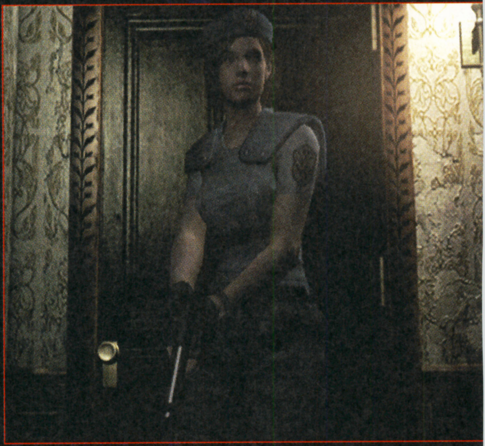

ゲームのディレクター三上氏の言葉を借りれば、ゲームとしてのリアルさや臨場感は「生感」という言葉で表される。いたるところがこの「生感」で満たされたサバイバルホラーアドベンチャーゲームが『biohazard』だ。

今回は、衝撃の制作発表以来、ほとんど情報のなかったもうひとりの主人公、ジルの様子がとうとう明らかになったのだ。彼女の活躍の様子をお伝えしよう。

最新公開画面にはあの彼女の姿が!!

ジル・バレンタイン

物語の舞台となる街を守る警察の特殊部隊S.T.A.R.S.アルファチームに所属する女性隊員。チーム内の紅一点だが、能力的には男性隊員にまったく引けを取らない。クリスのよき相棒だ。

➡たとえ化け物が相手でも、ひるまず果敢に戦うジル。ファン多し。

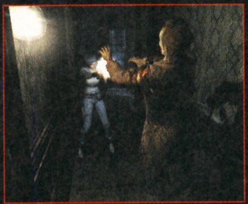

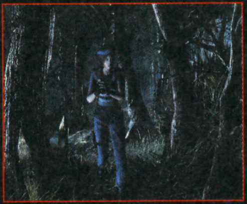

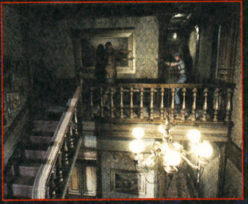

⬅揺れる灯りが生み出す陰の震えが、プレイヤーの不安を誘う。

新生『バイオ』を彩る武器

ショットガン

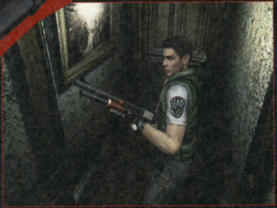

⬆銃身をスライドし、弾丸を装填する動作も再現されるようだ。

サバイバルナイフ

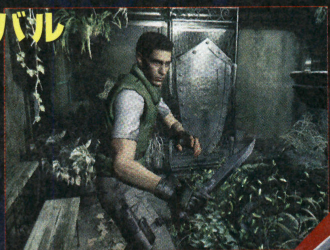

⬆クリスとジルは、それぞれ別タイプのナイフを持つ。

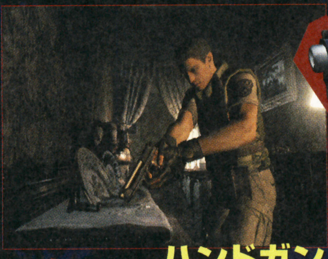

ハンドガン

⬅攻撃の基本となる武器。カラの薬莢を吐き出すアクションにも「生感」たっぷり。

迫る危機を、さまざまな特徴を持った武器を駆使して退けるのが『バイオ』の醍醐味。武器を持つキャラクターのしぐさにも「生感」が満ち溢れる。

©CAPCOM CO.,LTD.1996,2002 ALL RIGHT RESERVED. ※画面は開発中のものです。

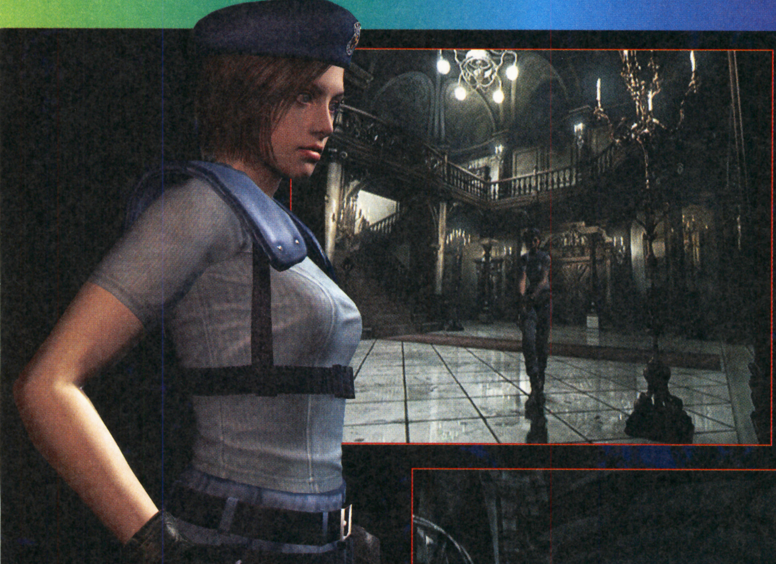

ジルの洋館探索行

このサバイバルホラーゲームの金字塔がゲームキューブで発売されるとアナウンスされた衝撃の発表会から、すでに3ヵ月あまりが経過した。その発表会の場で、ジルはほんのわずかな時間だけスクリーン上に登場したのだ。その場の三上氏いわく、「このクオリティーの彼女がそのままゲームに登場します」。

そして氏の言葉に偽りなく、驚くほどの「生感」をたたえた彼女が、古びた洋館の内外を探索することになりそうだ。画面のひとつひとつから伝わる「生」の迫力をじっくりと味わってほしい。

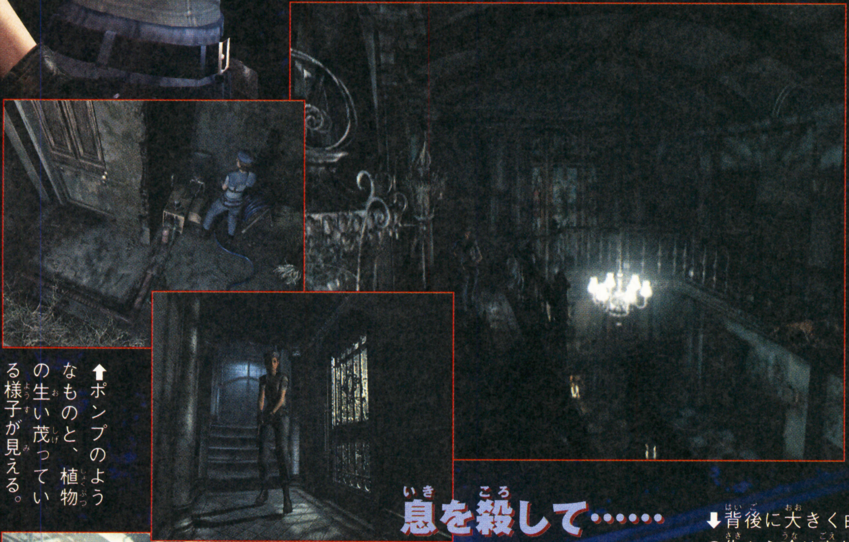

⬆ポンプのようなものと、植物の生い茂っている様子が見える。

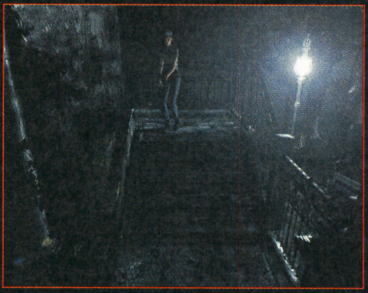

⬅庭園灯の灯りの心許なさが、不安に拍車をかける。薬草でもあれば少しは安心なのだが。

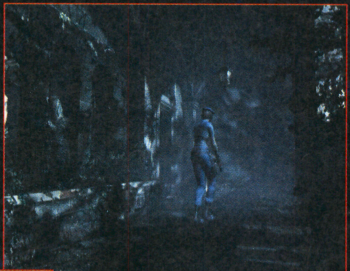

➡館と館をつなぐ通路のようだ。物言わぬ彫像がじっとジルを見つめる。

息を殺して……

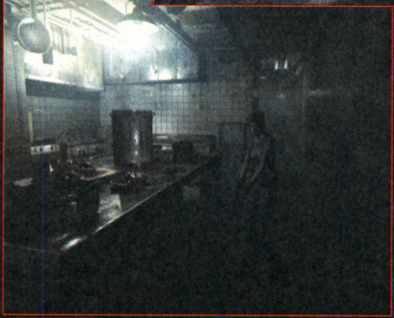

室内を恐ろしく感じる原因は、見通しの悪さと密閉感、そして人やそうでない何者かがそこにいた気配を感じるからなのだろうか……。

室内

⬇背後に大きく曲がった通路の先から唸り声と足音が……。

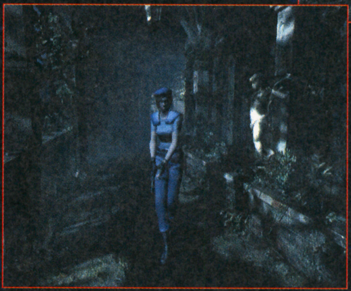

四方が開けた屋外は、どこから襲われるか想像もつかない。耳を澄まし、月明かりにじっと目を凝らそう。

屋外

ためらわずに引くトリガーが生き残るための力になる

ハンドガンで……

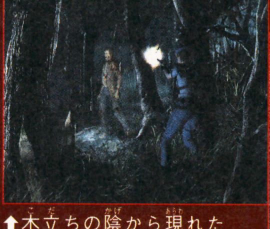

⬆木立ちの陰から現れた敵に発砲。先手必勝だ。

ショットガンで……

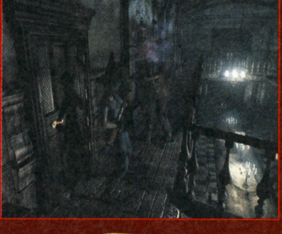

⬅ショットガンで戦うコツは頭部を狙うこと。

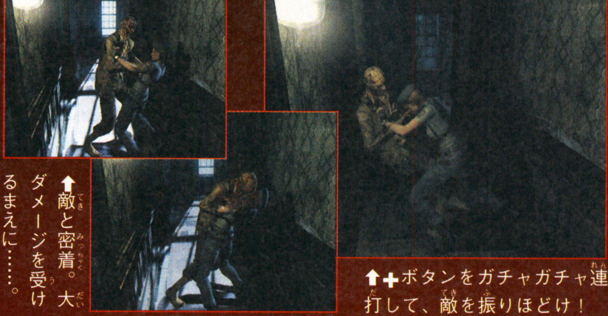

⬆敵と密着。大ダメージを受けるまえに……。

⬆✚ボタンをガチャガチャ連打して、敵を振りほどけ！

組みつかれたら……力の限り振りほどけ!!

はみだしおたより

最近、しょうがおこしばっかり食べてます。（京都府・佐和尚）

●しょうがないなぁ（ネタも手もベタベタ）。

ニンテンドー ゲームキューブ™

アクション
サッカー
2002年2月14日発売予定
価格6800円
セガ
プレイ人数・1～2
GBAケーブル対応
モデムアダプタ対応
ブロードバンドアダプタ対応
使用ブロック数・未定

VIRTUA STRIKER 3 ver.2002™

世界一のチームを目指せ

日本代表のオフィシャルサッカーゲームとしてファンの熱い支持に応えてきた『バーチャストライカー』は、『3』でさらに進化。今回は、自分だけのチームが育てられるロード・トゥ・インターナショナルカップモードを紹介。家庭用ゲームならではのこのモードからゲームの充実ぶりがうかがえるぞ。

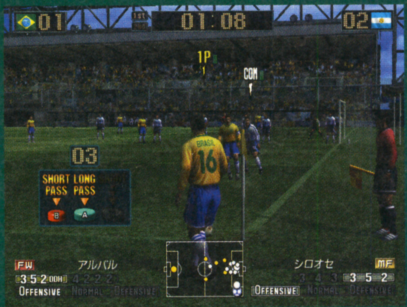
01
01:08
02
1P
COM
03
SHORT PASS
LONG PASS
FW
アルバル
3 5 2
OFFENSIVE
NORMAL
DEFENSIVE
シロオセ
MF
3 5 2
OFFENSIVE
NORMAL
DEFENSIVE

バーチャストライカー3
バージョン2002

世界を獲る! 1 チームのスケジュールを管理

練習をさせたり試合をさせたり、ときには休養を与えたりと、1週間単位でチームのスケジュールを決めるのがプレイヤーの仕事。選手の状態や周囲の状況を参考に、スケジュールを組もう。

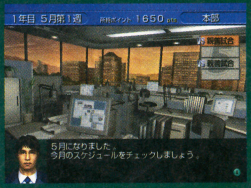

1年目 5月第1週 所持ポイント 1650 pts. 本部

5月になりました。
今月のスケジュールをチェックしましょう。

VS 親善試合
VS 親善試合

➡スケジュールは、その日から4～11週間さきまで組めるのだ。

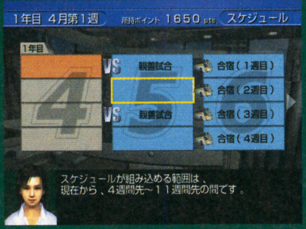

1年目 4月第1週 所持ポイント 1650 pts. スケジュール

スケジュールが組み込める範囲は、
現在から、4週間先～11週間先の間です。

1年目
VS 親善試合
VS 親善試合
合宿（1週目）
合宿（2週目）
合宿（3週目）
合宿（4週目）

⬆あとはスケジュールどおりにチームが動いていくことになるぞ。

チームの管理は細かく注意深く!

世界を獲る! 2 強いチームはトレーニングから

グラウンドでは、それぞれの選手ごとにトレーニングさせる内容が設定できるのだ。一度内容を決めると、選手はつぎに変更の指示を与えるまで、そのトレーニングを続けるぞ。トレーニングの内容は基礎的なことから応用を利かせるものまでさまざま。バランスよく組むのがいちばんのポイントだぞ。

モクモクとひたすら練習するでしょう

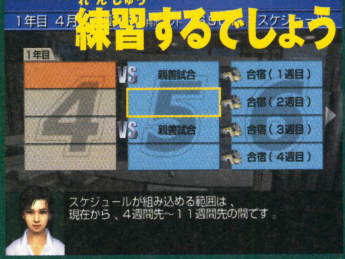

1年目 4月第1週 所持ポイント 1650 pts. スケジュール

スケジュールが組み込める範囲は、
現在から、4週間先～11週間先の間です。

1年目
VS 親善試合
VS 親善試合
合宿（1週目）
合宿（2週目）
合宿（3週目）
合宿（4週目）

⬆ゲームスタート時はチーム強化のため、とにかくトレーニングに時間をかけることになる。

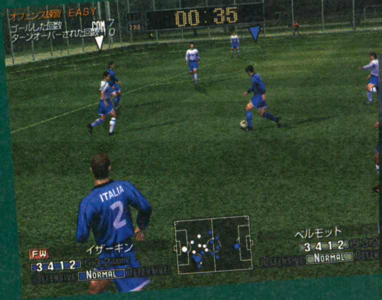
オフェンス練習 EASY
ゴールした回数
ターンオーバーされた回数
COM 7
0
00:35
ITALIA
2
FW
イザーキン
3 4 1 2
5 3 2
OFFENSIVE
NORMAL
DEFENSIVE
ベルモット
3 4 1 2
NORMAL

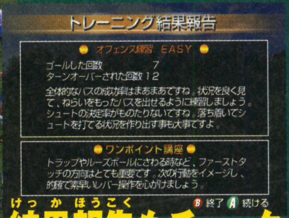

トレーニング結果報告

オフェンス練習 EASY

ゴールした回数 7
ターンオーバーされた回数 12

全体的なパスの成功率はまあまあですね。状況を良く見て、ねらいをもったパスを出せるように練習しましょう。シュートの決定率がものたりないですね。落ち着いてシュートを打てる状況を作り出す事も大事ですよ。

ワンポイント講座

トラップやルーズボールにさわる時など、ファーストタッチの方向はとても重要です。次の行動をイメージし、的確で素早いレバー操作を心がけましょう。

Ⓑ 終了 Ⓐ 続ける

結果報告もチェック

世界を獲る! 3 合宿や遠征にもゴー

チームにまとまりが見えてきたら、合宿や親善試合、海外遠征をスケジュールに組み込んでみよう。合宿ではトレーニングを集中して行うため、大きな戦力アップの効果が望めるぞ。理想のチームを目指し、さらなる研究に励もう。世界を征するのはどのチームだ!?

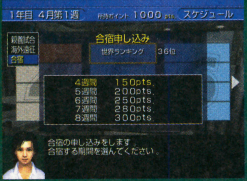

1年目 4月第1週 所持ポイント 1000 pts. スケジュール

合宿申し込み

世界ランキング 36位

4週間	150pts.
5週間	200pts.
6週間	250pts.
7週間	280pts.
8週間	300pts.

合宿の申し込みをします。
合宿する期間を選んでください。

親善試合
海外遠征
合宿

⬅お金はかかるが効率のいい練習方法だろう。

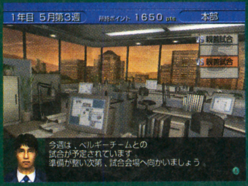

1年目 5月第3週 所持ポイント 1650 pts. 本部

今週は、ベルギーチームとの
試合が予定されています。
準備が整い次第、試合会場へ向かいましょう。

VS 親善試合
VS 親善試合

➡合宿や遠征の日程はスケジュールで決める。

このチームで勝て!

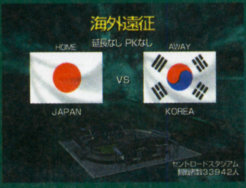

海外遠征

延長なし PKなし

HOME
AWAY
VS
JAPAN
KOREA

セントロードスタジアム
観戦者数33942人

⬅遠征試合はチームの実力を知るには最適だ。

選手エディットも超アチィぜ!!

以前お伝えした選手のエディット機能だが、なんと選手の顔のパーツが自由に組み変えられると判明。ベースとなる顔を選んで、髪や目、そして口などをはめていくのだ。おもしろいぞ。

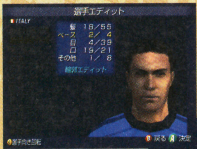

選手エディット

髪	18/55
ベース	2/ 4
目	4/39
口	19/21
その他	1/ 8

輪郭エディット

ITALY
選手向き回転
Ⓑ 戻る Ⓐ 決定

⬇利き脚も決められる。プレイのスタイルに影響してくるぞ。

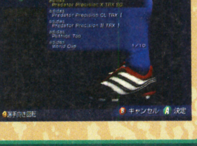

選手エディット

adidas
Predator Precision X TRX SG
adidas
Predator Precision CL TRX [
adidas
Predator Precision II TRX]
adidas
Pethiqe Top
adidas
World Cup
1/10

選手向き回転
Ⓑ キャンセル Ⓐ 決定

⬆組み合わせは何百通りにもなりそうだ。自分の顔を作ってみる?

はみだしおたより

水ピンのことを「みっちゃん」って呼んでもいいですか?（神奈川県・島津卓宏）

●ずっちゃんやピっちゃんに比べれば……。オーケーです。

ORIGINAL GAME©SEGA ©SEGA /AMUSEMENT VISION,LTD.,2001,2002 ※画面は開発中のものです。

ニンテンドー ゲームキューブ™

シューティング
SF
2002年2月発売予定
価格6800円
エレクトロニック・アーツ・スクウェア
プレイ人数・1
GBAケーブル対応
モデムアダプタ対応
ブロードバンドアダプタ対応
使用ブロック数・未定

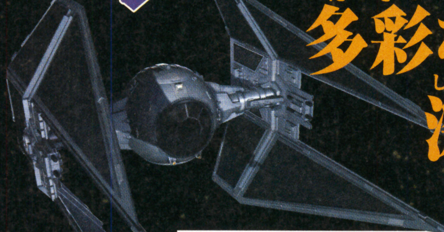

多彩なステージの深部に潜入!!

スターウォーズ・ローグリーダー
ローグ スカードロン 2

STAR WARS ROGUE LEADER ROGUE SQUADRON II

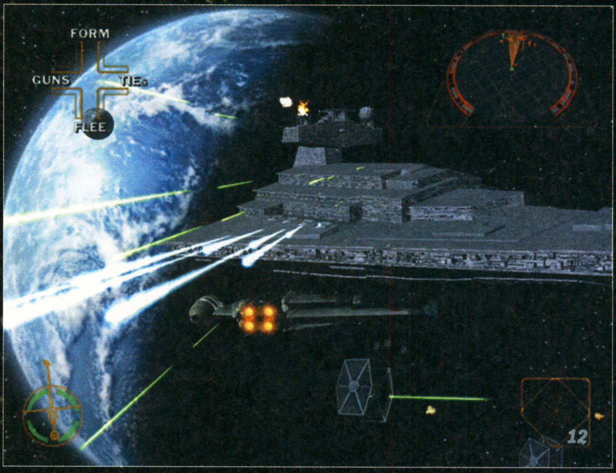

この『スターウォーズ ローグリーダー』は、映画『スターウォーズ』のエピソード『Ⅳ』、『Ⅴ』、『Ⅵ』がベースとなった3Dシューティングゲームだ。プレイヤーは反乱軍の一員となり、強大な帝国軍に立ち向かうことになる。今回は、ゲームに登場するリアルなメカニックモデルや、目を奪われるほど美しく多彩なステージの一部を紹介しよう。さまざまな戦いのシチュエーションで激しい火花を散らし、3Dシューティングの醍醐味と迫力を存分に楽しもう。

都市

とし

建物が立ちならぶ空間で、低空ドッグファイトをくり広げるステージ。迫り来る建物のあいだをすり抜けながら、帝国軍の飛行隊を撃墜せよ！

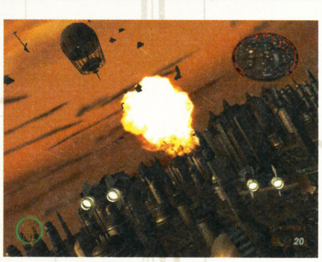

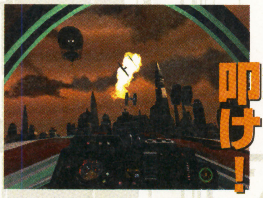

帝国軍を叩け！

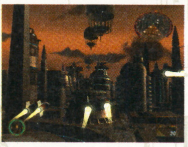

⬅⬆１歩間違えば建物に激突なんてことも。用心深く操作しつつ華麗に戦おう。

雪原

せつげん

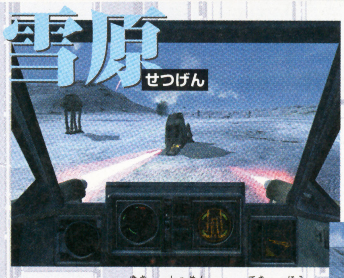

こちらは障害物の少ない雪に覆われた土地での戦い。そのぶん自分への攻撃も集中しそうだ。敵の挙動に注意して進もう。

⬆なだらかな雪の斜面には敵の砲台らしきものが。油断は禁物だぞ。

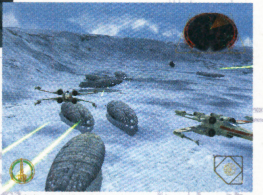

⬆雪の白さが迷彩にも……。

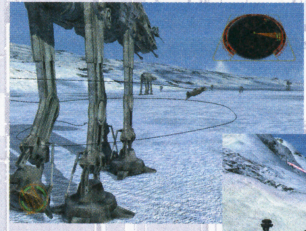

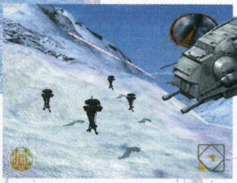

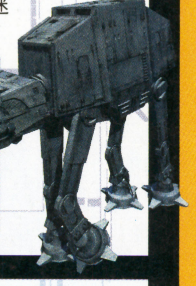

⬆➡このステージもかなりの低空飛行で戦うことになりそうだ。

宇宙

うちゅう

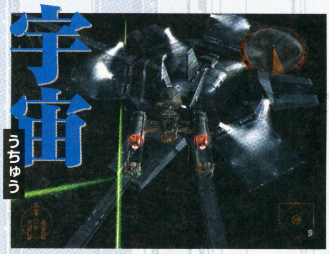

⬇巨大な空母スターデストロイヤーの登場にもドキリ。

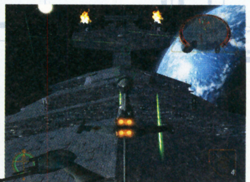

『スターウォーズ』といえば、やっぱり宇宙空間での戦い！帝国軍の攻撃は360度、あらゆる方向から迫り来るぞ。

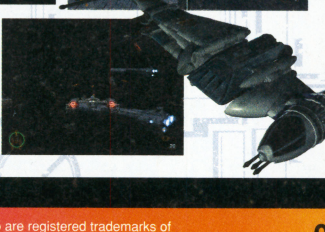

デススターにも侵入か!?

帝国軍の本拠地もステージとして登場。映画と同じように、コアへ爆弾を落とすのが任務だ。作戦の成否はこの一戦にかかっている。

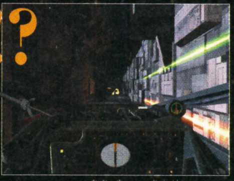

⬆➡仲間と連携して敵をかき乱しつつ内部へと侵入。ここがラストステージか!?

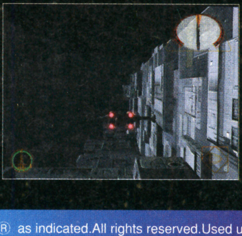

Ⓒ2001 LucasArts Entertainment Company LLC.Ⓒ2001 Lucasfilm Ltd.&TM orⓇ as indicated.All rights reserved.Used under authorization.LucasArts and the LucasArts logo are registered trademarks of Lucasfilm Ltd.
※画面は開発中のものです。

はみだしおたより

祝！専門誌ナンバー1!! ってライバルはどこだったんですか？（神奈川県・上小沢正人）●ふっ。ライバルは自分自身の弱い心さ（意味不明）。

ニンテンドー ゲームキューブ™

アクション・RPG	2002年4月発売予定	フロム・ソフトウェア	GBAケーブル対応	
			モデムアダプタ対応	
カードバトル・ファンタジー	価格6800円	プレイ人数・1〜2	ブロードバンドアダプタ対応	使用ブロック数・未定

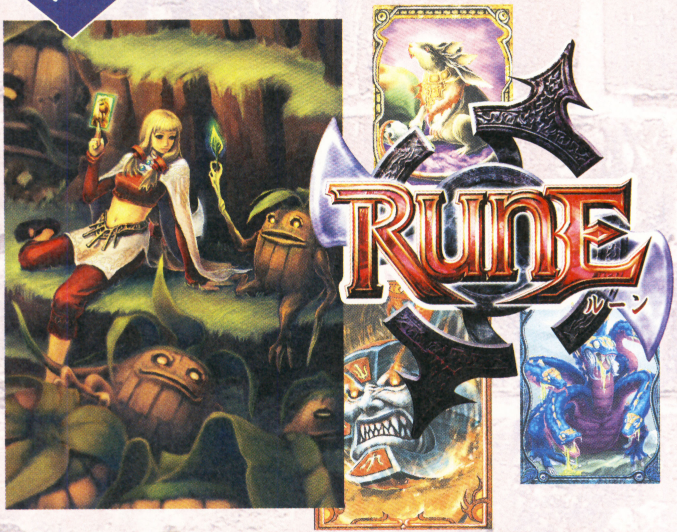

世界に散らばるカードからクリーチャーを召喚して敵と戦うRPG、『RUNE』の続報だ。今回は、カードの入手方法を確認するとともに、カードバトルの楽しさが伝わってくる、敵味方入り乱れた戦闘シーンを紹介するぞ。

宝箱からカードを入手せよ

プレイヤーの武器となるカードは宝箱やタルの中など、さまざまな場所に隠されているぞ。こうした宝箱やタルの中のカードを取るには、戦闘シーンで召喚したクリーチャーで、事前にそのタルなどを破壊する必要があるのだ。

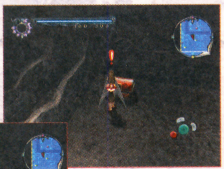

⬇タルを発見したが、いまのままでは破壊できないようだ。

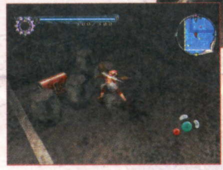

⬆破壊したタルの陰から宝箱が出現。これでカードが手に入る。

コンボ攻撃で敵を粉砕

カードには組み合わせて使うと効果が強まるものがある。こうした現象をコンボと呼ぶのだ。コンボを意識しながらデッキを組むのが楽しいぞ。

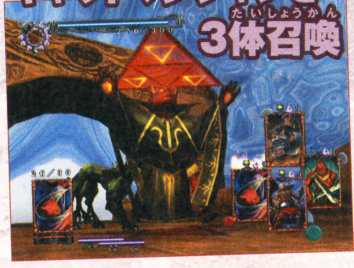

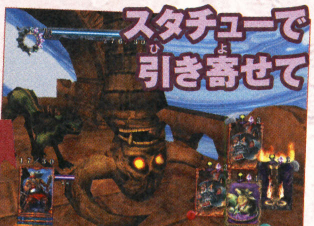

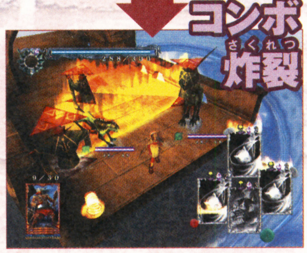

⬆キャットマジシャンを3体召喚すると強力な魔法攻撃が炸裂するのだ!!

さまざまなクリーチャーとの戦闘を見てみよう!!

ここでは、自分が召喚したクリーチャーが戦闘シーンでどのような働きをするのか見てみよう。彼らの使いかたしだいで、戦闘の難しさが変わってくるぞ。クリーチャーの特性や能力を覚えて戦えば、より戦闘も楽しくなるハズ。今回は特徴的な5体を紹介しよう。

バーサーカー

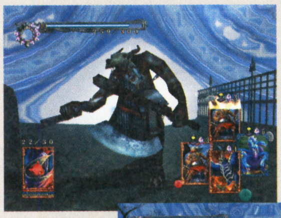

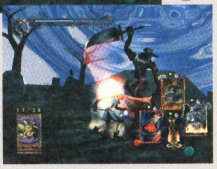

⬆➡敵味方関係なく攻撃をくり出す狂戦士。扱いが難しそう。

ゴブリンロード

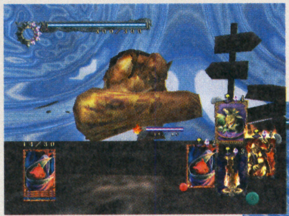

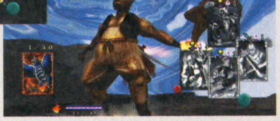

動きはコミカルだけど……

⬅⬇穴を掘って魔法石というアイテムを見つけてくれるクリーチャーだぞ。

サンドゴーレム

⬇敵を引きつけ、主人公から敵を離すのが役割のクリーチャー。

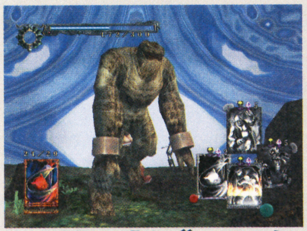

ヒドラ＆ウィルスラット

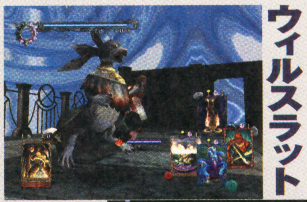

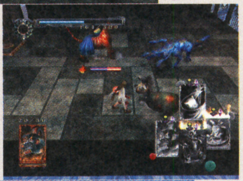

➡この2体で強力な毒攻撃のコンボが発生するぞ。

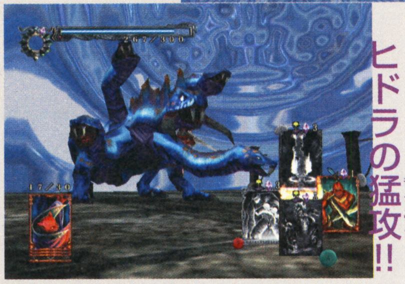

ヒドラの猛攻!!

©2002 FromSoftware inc ※画面は開発中のものです。

ニンテンドー ゲームキューブ™

アクション	2002年3月14日発売予定	コナミ	GBAケーブル対応	
サッカー	価格6800円	プレイ人数・1～4	モデムアダプタ対応	
			ブロードバンドアダプタ対応	使用ブロック数・4

実況ワールドサッカー2002（仮題）

これまでにも多くのサッカーゲームファンをうならせてきたコナミの『実況ワールドサッカー』シリーズの最新作が、いよいよゲームキューブに登場するぞ！　過去のシリーズ同様、多くの海外チームの選手が実名で登録されているのが特徴なのだ。また、光と影をリアルに表現した臨場感溢れるフィールドにも注目しよう。よりリアルなサッカーゲームを求めている人は見逃しちゃダメ！

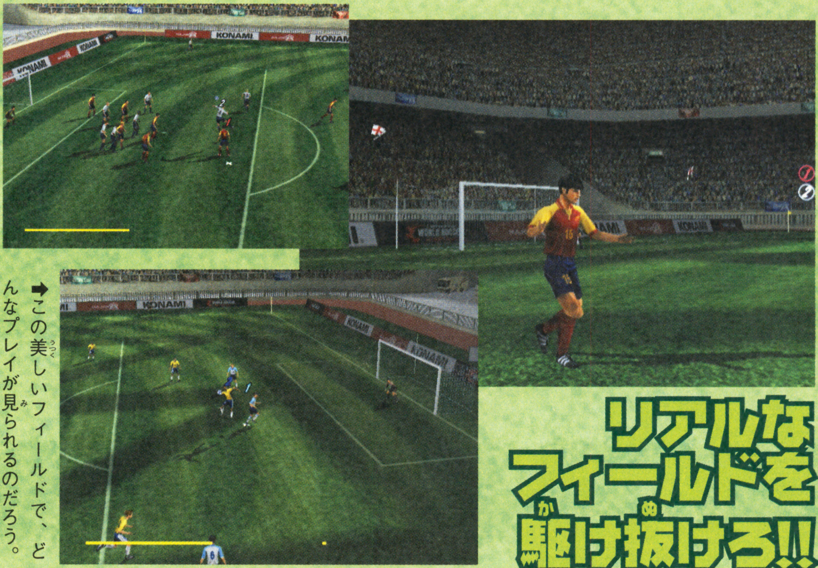

➡この美しいフィールドで、どんなプレイが見られるのだろう。

リアルなフィールドを駆け抜けろ!!

華やかな演出と実況を満喫

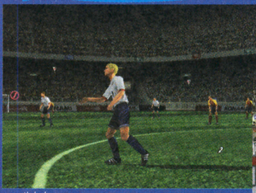

⬇テレビ中継を見ているような、臨場感に溢れた実況が聞けるようになるぞ。

⬆選手ひとりひとりの表情なども細かく再現。

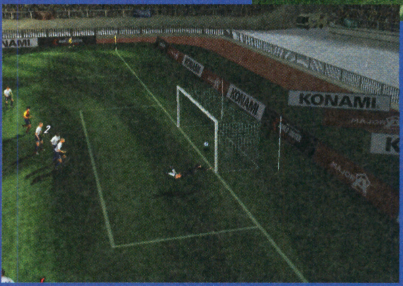

⬅スタジアム全体がとてもリアル。芝の織りなすストライプ、紙ふぶきといった細かな演出が効いている。

選手や屋根のカゲにも注目！

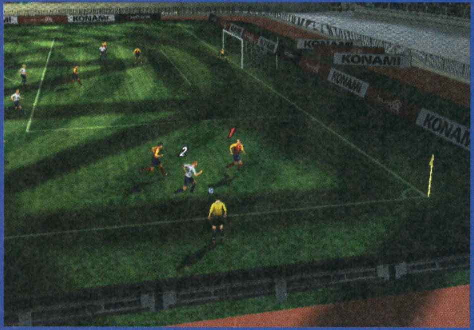

➡映し出される光と影。これこそゲームキューブ版の見どころだ。

実名登録された26カ国の選手

ＦＩＦProとの契約によって有名な海外チームの選手たちが実名で登場している。サッカーファンにはたまらなく魅力的だろう。

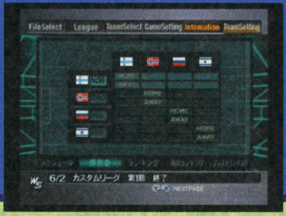
FileSelect
League
TeamSelect
GameSetting
Information
TeamSetting
HOME
AWAY
6/2 カスタムリーグ 第1節 終了
NEXTPAGE

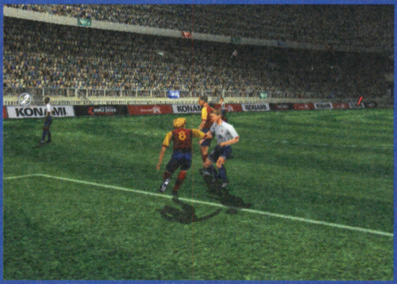

⬆あの選手とあの選手が対戦……。なんていう夢のようなプレイもこのゲームなら実現。

オリジナル選手も作れるぞ!!

プレイヤー好みの選手を作れるエディット機能も収録。新規に作ることはもちろん、初めから用意されている選手のデータを変更したり、チームごとに編集したりできるぞ。

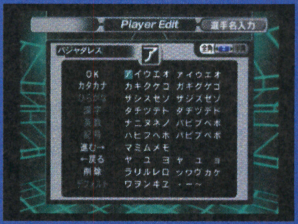
Player Edit
選手名入力
パジャダレス
ア
OK
カタカナ
ひらがな
漢字
英数
記号
進む→
←戻る
削除
デフォルト

FileSelect
League
TeamSelect
GameSetting
Information
TeamSetting
HOME
AWAY
6/2 カスタムリーグ 第1節 終了
NEXTPAGE

⬆最強だけが目的ではないけど、どれだけ優れた選手が作れるか楽しみ。

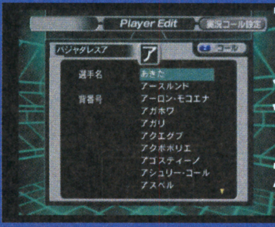
Player Edit
実況コール設定
パジャダレスア
ア
コール
選手名
背番号
あきた
アースルンド
アーロン・モコエナ
アガホワ
アガリ
アクエグブ
アクボボリエ
アゴスティーノ
アシュリー・コール
アスベル

自分だけのプレイヤーだ！

はみだしおたより

ピーチとゼルダのフィギュアを下から見てみました。（福島県・星のカビカビ）●ヤングなボーイならだれもが通る道。こっそりな。

©2002 KONAMI & Konami Computer Entertainment Osaka　the use of real player names and likenesses is authorised by FIFPro and its member associations. ※画面は開発中のものです。

はみだしおたより

イラストを投稿してもなかなか載らない！　そろそろ採用してくれー。（岡山県・プルプルプリン）　●イラストじゃないけど、おたよりを載せちゃいました。ダメ？

ニンテンドー ゲームキューブ™

アクション
育成
2002年3月15日発売予定
価格6800円
任天堂
プレイ人数・1
GBAケーブル対応
モデムアダプタ対応
ブロードバンドアダプタ対応
使用ブロック数・未定

巨人のドシン

癒し系(?)ゲーム、『巨人のドシン』がついにゲームキューブに登場！　今作は64DD版のシステムを継承しつつ、新たな要素も追加されているということだ。南国バルド島を舞台に、どんな物語が生まれるのか楽しみだね。

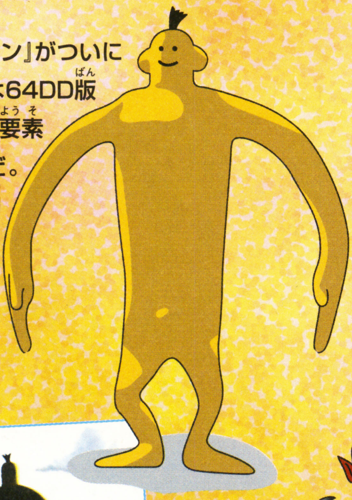

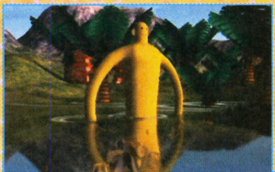

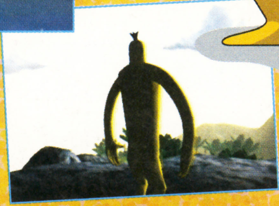

➡日を浴びてたたずむドシン。何を考えているの!?

ドシンにいろいろ助けてもらおう

朝になるとどこからともなく現れる、伝説の黄色い巨人“ドシン”。大地や人の力では到底運べない大きな物を動かしたりして、島人を助ける優しい巨人なのだ。

このハートは？

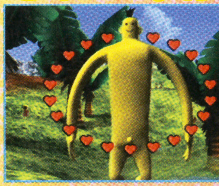

⬆ハートが満タンになるとドシンがさらに巨大化しちゃうのだ。

運ぶ

⬆大きなヤシの木も軽々と持ち上げるぞ。

たまには休み

➡いくら力持ちとはいえ、疲れることも……。

この悪そうなドシンはいったい？

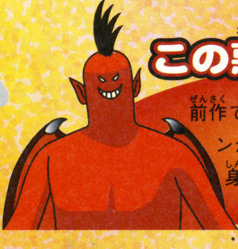

前作でも登場した赤い巨人。これはドシンが変身したものだ。赤い巨人に変身すると黄色のときとは違い、すべてのものを破壊することができるぞ。

ニンテンドー ゲームキューブ™

アクション
冒険・SF
2002年春発売予定
価格未定
任天堂
プレイ人数・1
GBAケーブル対応
モデムアダプタ対応
ブロードバンドアダプタ対応
使用ブロック数・未定

スターフォックスアドベンチャー
STARFOX ADVENTURES™
ダイナソー プラネット™

あの『スターフォックス64』や『大乱闘スマッシュブラザーズ』で大活躍のフォックスが、今度は恐竜を相手に大冒険をくり広げる！　原始の楽園“ダイナソープラネット”の平和を取り戻すために、トリッキー王子らとともに戦おう。基本はフォックスの持っているクリスタルスタッフと呼ばれる杖を駆使するアクションゲーム。愛機アーウィン号によるシューティングステージも用意されているぞ。

相棒とともにダイナソープラネットを救うのだ!!

トリッキー王子

⬆“ダイナソープラネット”の王子。彼の協力がないと、謎を解くことは難しいぞ。

⬅悪の恐竜将軍によって、平和だった星は混沌の世界になってしまったのだ。

⬅アーウィンに乗って敵を迎撃せよ!!

⬅なんだか熱そうなステージだね。

⬅クリスタルスタッフを自在に操ろう！

⬆捕まっているようだ。助けたら背中に乗せてくれたり？

⬇湖に建つ小屋を発見。いったい誰が住んでいるのだろう。

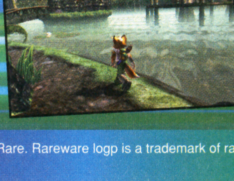

フォックス

➡フォックス・マクラウド。もちろん主人公。

Ⓒ 2001 Param/Nintendo Ⓒ 2001 Nintendo/Rare. Rareware logp is a trademark of rare.,.

ニンテンドー ゲームキューブ™

アクション
ウインタースポーツ
2002年1月31日発売予定
価格6800円
コナミ
プレイ人数・1～2
GBAケーブル対応
モデムアダプタ対応
ブロードバンドアダプタ対応
使用ブロック数・3

ハイパースポーツ 2002 WINTER®

ハイパースポーツ2002 ウインター

世界ランキングNo.1を目指そう

AIR TIME
KONAMI
LOTTE

ウインタースポーツを題材にしたスポーツゲームがゲームキューブに登場するぞ。スキー競技はもちろん、スノーボードやボブスレー、モーグル、フィギュアスケートなど、全10種目もの競技で遊ぶことができるのだ。

5種目紹介！

ボブスレー

⬅4人の選手を操り氷のコースを疾走するのだ！

カーリング

➡いかに的の中心部分に止めるかが腕の見せ所。

ダウンヒル

⬅ふたつの旗のあいだを、確実に通り抜けるようにする！

ジャンプ

⬅風と角度、それに体のバランスが重要なのだ。

フィギュアスケート

PERFECT
LOTTE

➡曲に合わせテンポよく方向キーを入力しよう！

ニンテンドー ゲームキューブ™

アクション
スノーボード
12月27日発売
価格5800円
エレクトロニック・アーツ・スクウェア
プレイ人数・1～2
GBAケーブル対応
モデムアダプタ対応
ブロードバンドアダプタ対応
使用ブロック数・5

SSX TRICKY

SSXトリッキー

おしゃれな雰囲気でスノボが楽しめるゲームが登場。スノボをよく知らなくてもノリで楽しめるぞ。

PLAYER1 SETUP CHARACTER
Continue

⬅キャラはもちろんウエアやボードも変更可。

SELECT DIFFICULTY
Amateur
Semi Pro
Pro

⬅難易度設定もあるので初心者も安心です。

トリックを決めてゴールを目指せ

⬆さあスタート！ ライバルより早くゴールを目指せ。

⬇➡ライバルと接触すると転倒してしまうぞ。

クラッシュ！

トリックに困ったら

もしゲームの途中でトリックの出しかたがわからなくなっても、トリックブックで確認することができるぞ。

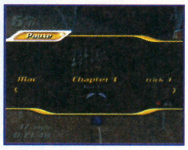

ニンテンドー ゲームキューブ™

GBAケーブル対応
モデムアダプタ対応
ブロードバンドアダプタ対応
アクション
冒険・ファンタジー
2002年春発売
価格6800円
コーエー
プレイ人数・1～2
使用ブロック数・未定

バトル封神

人間界の仙人や妖魔が入り乱れるファンタジー小説、『封神演義』を題材にしたアクションゲームが登場。多種多様の宝貝による魔法攻撃を使いこなして、敵と戦っていこう。

ADVANTAGE
シガ

➡敵味方が入り乱れる迫力のバトルシーンは圧巻だ。

➡巨大なボスとの戦闘も用意されている！

ニンテンドー ゲームキューブ™

GBAケーブル対応
モデムアダプタ対応
ブロードバンドアダプタ対応
バラエティー
キッズ
12月7日発売
価格6800円
ケムコ
プレイ人数・1～2
使用ブロック数・1

ユニバーサル・スタジオ・ジャパン™・アドベンチャー

TIME LIMIT
START

➡世界的に大ヒットした『パックマン』。

大阪に誕生した大型テーマパーク“ユニバーサル・スタジオ・ジャパン”をテーマにしたゲームが登場。ハリウッド映画をモチーフにした数々のアトラクションをクリアーしていこう。

アトラクションを楽しめ!!

⬅なんと建物などは実物と同じ配置になっている。

はみだしおたより

ピクミンって食べられるよね？ 敵キャラだって食べてるし……。（埼玉県・ンミクピ）

●な、なんてことキミは言うんだ！ 食べるんだったらオリマーを食べなさい！ ……ウソです。すみません。

© 2001 Electronic Arts Inc. EA SPORTS and EA SPORTS logo are trademarks or registered trademarks of Electronic Arts Inc. in the U.S. and/or other countries. All rights reserved. EA SPORTSTM is an Electronic ArtsTM brand. Official FIFA Licensed Product. FIFA logo ©1977 FIFATM. Manufactured under license by Electronic Arts Inc. Player names and likenesses used under license from The INternational Federation of Proffessional Footballers(FIFPro).All sponsored products,company names,brand names and logos are the property of their respective ow© 2001 Electronic Arts Inc. EA SPORTS ,the EA SPORTS BIG logo and the EA SPORTS logo are trademarks or registered trademarks of Electronic Arts Inc. in the U.S. and/or other countries. All rights reserved.© 2001 Electronic Arts Inc. EA SPORTS and EA SPORTS logo are trademarks or registered trademarks of Electronic Arts Inc. in the U.S. and/or other countries. All rights reserved. EA SPORTSTM is an Electronic ArtsTM brand. Official FIFA Licensed Product. FIFA logo©1977 FIFATM. Manufactured under license by Electronic Arts Inc. Player names and likenesses used under license from The INternational Federation of Proffessional Footballers(FIFPro).All sponsored products,company names,brand names and logos are the property of their respective owners. ©2001 Electronic Arts Inc. EA SPORTS ,the EA SPORTS BIG logo and the EA SPORTS logo are trademarks or registered trademarks of Electronic Arts Inc. in the U.S. and/or other countries. All rights reserved. ※画面は開発中のものです。 ©2001 KEMCO.©2001 Universal Studios.All rights reserved.The Power of Hollywood TM USJ Co.,Ltd.Universal elements TM &©Universal Studios.All rights reserved.Universal elements,Universal Studios Japan TM &©Universal Studios. All rights reserved.Universal Studios® Universal Studios.All rights reserved.Woody Woodpecker and Friends and related characters are trademarks and copyrights of Walter Lantz Productions,Inc.Licensed by Universal Studios Licensing,Inc.All rights reserved. ※画面は開発中のものです。

はみだしおたより

大学合格が決まって、やっとゲームができる！（宮城県・米倉俊輔）

●大学合格おめでとう！　大学生になっても、この雑誌を買い続けてね！

ゲームボーイ アドバンス™

アクション	2002年3月21日発売予定	コナミ	ゲームボーイアドバンス専用	モバイルアダプタGB対応
野球	予価5800円	プレイ人数・1～2	バックアップ機能つき	容量未定
			通信ケーブル対応	

パワプロクンポケット4™

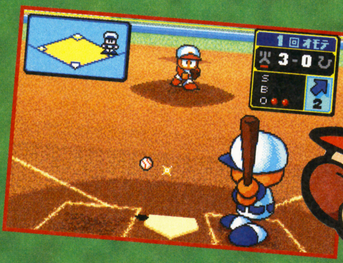

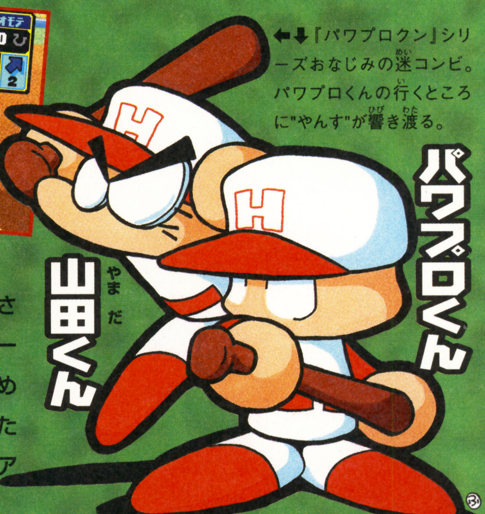
パワプロくん
山田くん

⬅⬇『パワプロクン』シリーズおなじみの迷コンビ。パワプロくんの行くところに"やんす"が響き渡る。

本家の『実況パワフルプロ野球』シリーズのサクセスモードとはひと味違った、ちょっとブラックなノリが楽しめちゃう『パワプロクンポケット』に、ついに第4弾が登場だ！　前作まで続いたプロペラ団編とは一変、今回は離島にある高校の野球部が舞台。甲子園での優勝を目指すことになるぞ。さて、今回はサクセス以外のモードもパワーアップ！　なんとペナントモードが楽しめるようになったのだ。そして、毎回凝ったアイデアが楽しいミニゲームももちろんアリ。まさに盛りだくさんの内容なのです。

今度の『パワプロクン』はペナントもおもしろいでやんす

『パワポケ4』のペナントは、『パワプロ』シリーズにあるリーグモードの要素が混ざった内容なのだ。同一リーグのチームだけでなく、パリーグやアレンジしたオリジナルのチームも含め6チームでペナントを争うぞ。

中村ノリ対石井(一)！

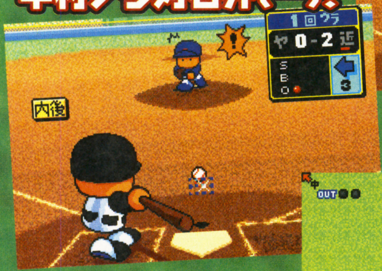

⬆日本シリーズでは石井が勝ったが、ゲームでの結果はプレイヤーしだい。

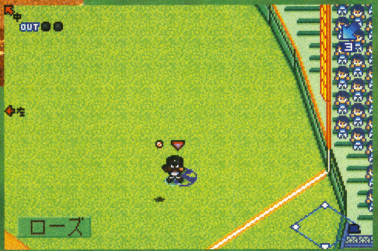

➡シーズン最多本塁打記録を持つパリーグのホームラン王ローズ。今年の大活躍が記憶に新しいね。

あの日本シリーズの対決も再現！

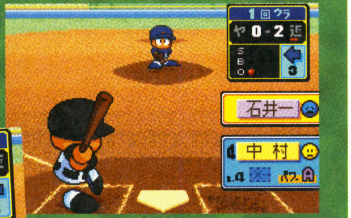

⬆日本一、スワローズのエースと、パリーグを代表する4番の対決！

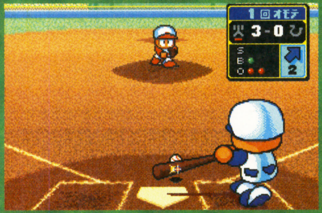

⬆ロックオン機能を使えば、難しいバッティングもラクラク。ホームランを狙え。

スカッと打ちまくろう！

⬇試合の画面構成は前作の『3』と変わらず。ストライクゾーンが広いので、ピッチングもしやすいぞ。巧みな投球を見せよう。

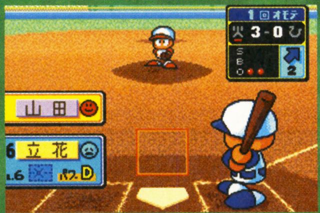

アレンジチームが作れちゃいます！

⬇セ、パ両リーグの下には、アレンジチーム用のスペースがいっぱいだ。

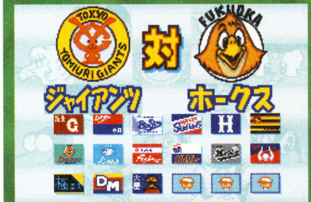

➡『3』にも登場した火星オクトパスやあの極亜久高校も登場するみたい？

好きな選手を集めてチームが組めるアレンジモード。『3』では2チームしか登録できなかったが、今作ではなんと3倍の6チームも作れるのだ。アレンジしたチームは、ペナントモードでも使用できるぞ。

おなじみのあのチームも!?

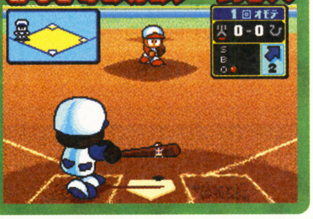

『4』では、試合で使われる球場の大きさが大幅にアップしたのだ。選手の大きさに比例して、フィールドの広さ、形もより本格的なサイズへと変更されているぞ。リアルな野球が楽しめちゃうってワケ。

野球は守りが重要なのです

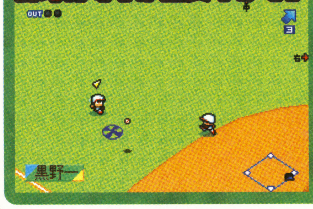

球場も大きくなりより本格的に!!

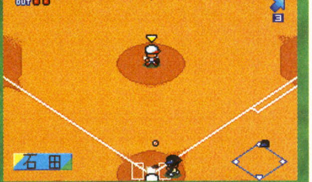

⬆守備が苦手なら、オートやセミオートでコンピューターに任せられる。

⬅球場が広くなれば、それだけ守備が重要になる。しっかり守ろう。

© 2001 KONAMI COMPUTER ENTERTAINMENT OSAKA (社)日本野球機構公認 IBM BIS プロ野球公式記録使用

もちろん『パワプロ』といえばサクセスモードでやんす

離島の高校に転校してきた主人公は野球部に入部する。が、突然幽霊に野球部が祟られる。幽霊から逃れるにはチームを作り、試合に勝ち続けて甲子園で優勝するしかないのだ！

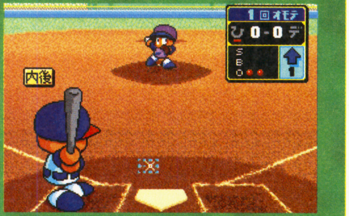
1回オモテ
ひ 0-0 デ
S
B
O
1
内後

⬆日の出高校野球部存続のため、部員を集め試合で勝たなきゃ！　幽霊怖いよ〜。

アルベルトデース！

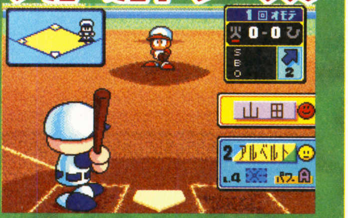
1回オモテ
火 0-0 ひ
S
B
O
2
山田
2 アルベルト
L4
パワ A

⬆アルベルトってあの名物外国人？　アルベルト・安生・アズナブルでやんすか？

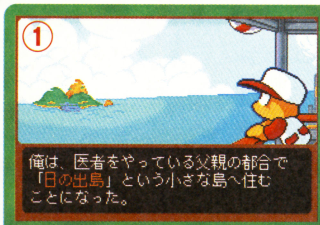
①

俺は、医者をやっている父親の都合で
「日の出島」という小さな島へ住む
ことになった。

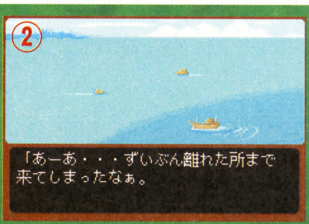
②

「あーあ・・・ずいぶん離れた所まで
来てしまったなぁ。

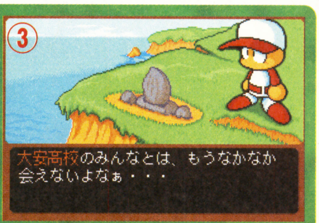
③

大安高校のみんなとは、もうなかなか
会えないよなぁ・・・

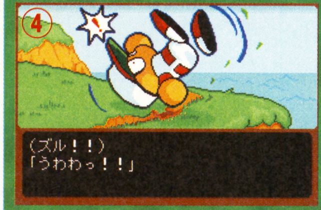
④

（ズル！！）
「うわわっ！！」

オープニングシーンを一挙に大公開でやんすよ！

日の出島へやってきた主人公。でもこの岬の石碑を倒してしまったことからすべてが始まった……。

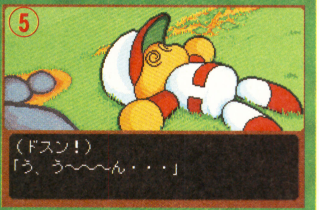
⑤

（ドスン！）
「う、う〜〜〜ん・・・」

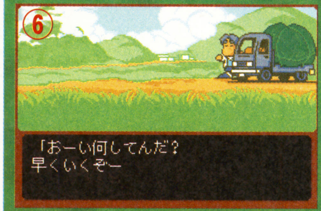
⑥

「おーい何してんだ？
早くいくぞー

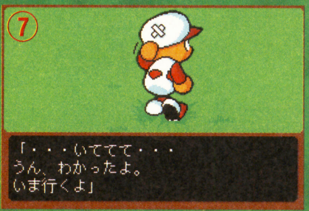
⑦

「・・・いててて・・・
うん、わかったよ。
いま行くよ」

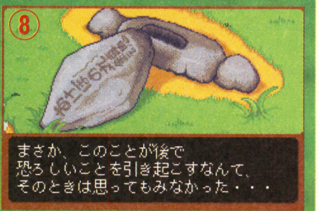
⑧

まさか、このことが後で
恐ろしいことを引き起こすなんて、
そのときは思ってもみなかった・・・

主人公と日の出高校野球部の明日はどっちだ！？

● ●

ゲームは3部構成で進むぞ！

ゲームは前作同様章仕立てになっており、各章の条件をクリアーしないとつぎへ進めないぞ。全部で3章。第1章では、バラバラになった部員を集め、チームを再結集させる。第2章では、作り上げたばかりのチームで試合に勝つ。第3章では、勝ち続け目標である甲子園での優勝を目指すのだ。目標を達成できるかな？

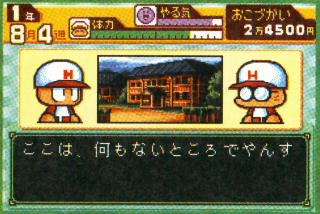
1年
8月4週
体力
やる気
おこづかい
2万4500円

ここは、何もないところでやんす

⬆腐れ縁、パートナーの山田くんとともに、さまざまな障害をクリアーしよう！

練習で能力を上げる方式に！

今回は、『パワプロ』の原点に立ち返った能力アップ方法になっているぞ。『3』で主人公はロボットだったためパーツで能力を上げたが、今回はいつものように練習や試合で経験点を稼ぎ、いろんな能力を獲得するのだ。

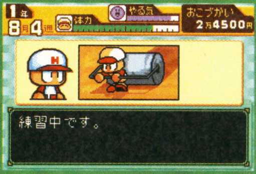
1年
8月4週
体力
やる気
おこづかい
2万4500円

練習中です。

➡ローラー引きで筋力ポイントが入る？

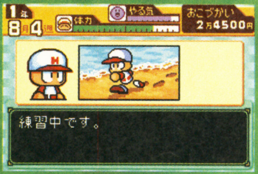
1年
8月4週
体力
やる気
おこづかい
2万4500円

練習中です。

⬅ランニングではタフ度も上がるのだ。

育成期間は2年半しかない！

1回オモテ
火 0-0 ひ
S
B
O
2

⬆経験点を稼ぐなら試合で活躍するのがイチバン！　打って投げてガッポリだ。

育成期間は、主人公が日の出高校に転校してきてからの2年半しかないぞ。そのあいだに各章の条件をクリアーしつつ、自分自身の能力を上げていかなければならないのだ。2年半とはいえ、1週間単位で進んでいくからあっという間。効率よく育成していかないと、いい選手にはならないぞ。がんばって育てるべし！

アルバイトをしてお金を貯めろ！

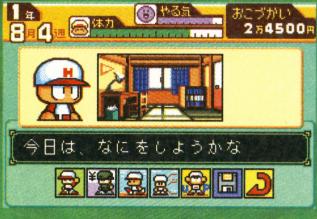
1年
8月4週
体力
やる気
おこづかい
2万4500円

今日は、なにをしようかな

⬆おこづかいという項目がある。今回は山田くんに持っていかれませんように。

やっぱり『4』でもお金が存在する！　しかもアルバイトで稼がなくてはならず、それらのお金は甲子園までの旅費だったり、大会期間中の宿泊代にあてられることになる。稼がないとヤバイ！　ただアルバイトは、お金が手に入るだけでなく、なんと経験点ももらえちゃうぞ。練習だけじゃなく、アルバイトも重要なんだね。

はみだしおたより

『ピクミン』の歌が頭から離れません。なんとかしてください。（福岡県・のいちご）

●それはどうにもなりません。私も頭から離れないんです。あの歌が……。

はみだしおたより

『ピクミン』のやり過ぎで、家にはえているイモがピクミンに見える。（岡山県・匿名希望）

●それは明らかにピクミンだよ！　ひっこ抜くとイモがキミのあとをついてくるハズ！

ゲームボーイ アドバンス™

RPG
冒険・ファンタジー
2002年1月25日発売
価格4800円
任天堂
プレイ人数・1～2
ゲームボーイアドバンス専用
バックアップ機能つき
通信ケーブル対応
モバイルアダプタGB対応
容量64メガ

トマトアドベンチャー™

コドモたちの治める、コドモたちのための国"ケチャプー王国"。この王国を治めるのは、トマト大好きのアビーラ王と、6人のスーパーキッズたち。彼らの恐ろしい陰謀が、主人公とパサランちゃんの身に降りかかる……！

個性的なキャラがたくさん登場！

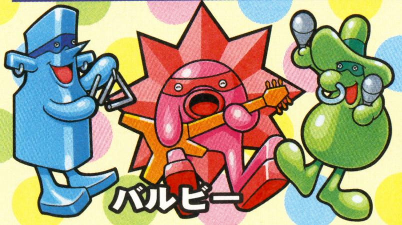

⬆ケチャプー王国で大人気のロックグループ。最近スランプ気味なのが悩み。

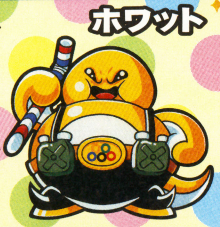

➡スーパーキッズのひとり。すごいおデブさんだ。

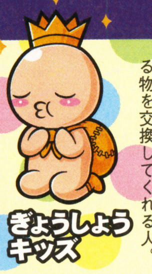

⬅すごいのメーターとある物を交換してくれる人。

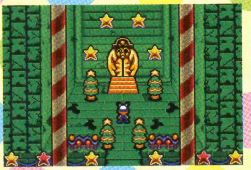

⬅ツリーのたくさん飾ってある謎の場所。こんな場所も？

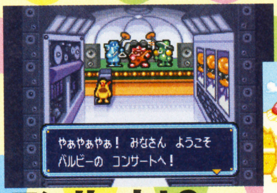

やぁやぁやぁ！ みなさん ようこそ
バルビーの コンサートへ！

コンサート！？

⬇なんだかおいしそうな場所だけどここはいったい？

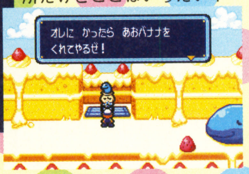

オレに かったら あおバナナを
くれてやるぜ！

ギミカってしってる？

ギミカとは、ケチャプー王国で大流行のカードゲーム。冒険の途中、主人公たちもこのカードを手に入れることができるのだ。通信ケーブルを使うと友だちとカードでの対戦も可能だぞ。

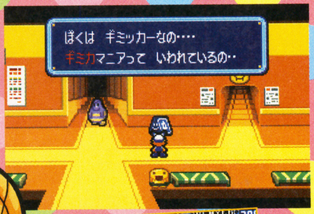

ぼくは ギミッカーなの‥‥
ギミカマニアって いわれているの‥

まずはギミカマニアに聞こう

ギミカのことは、まずどこかにいるギミカマニアに聞いてみよう。するといろいろ詳しく教えてくれるのだ。

⬇ルールはとても簡単なのだ。

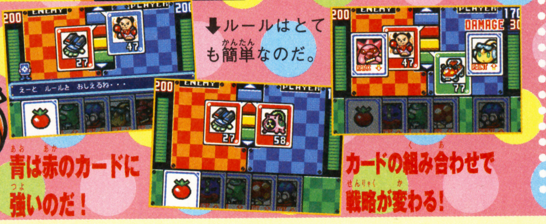

青は赤のカードに強いのだ！

カードの組み合わせで戦略が変わる！

マツモトギミカ？

マツモトギミカでは、自分の持っているカードをチェックすることができるぞ。あちこち街を回って、強いカードを手に入れよう。

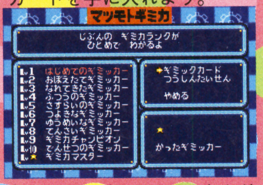

マツモトギミカ

じぶんの ギミカランクが
ひとめで わかるよ

Lv1 はじめてのギミッカー
Lv2 おぼえたてギミッカー
Lv3 なれてきたギミッカー
Lv4 ふつうのギミッカー
Lv5 さすらいのギミッカー
Lv6 つよきなギミッカー
Lv7 ゆうめいなギミッカー
Lv8 てんさいギミッカー
Lv9 ギミカチャンピオン
Lv10 でんせつのギミッカー
Lv★ ギミカマスター

✦ギミックカード
つうしんたいせん
やめる

★
かったギミッカー

⬆マツモトギミカって、なんだかどっかで聞いたような!?

ギミックをたくさん集めよう

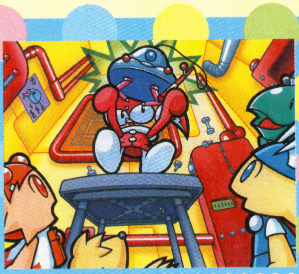

ギミックというのはこの世界の武器。これを手に入れるには、まずギミック発明家を捜そう。世界には、ハンゾ6兄弟というギミック発明家がいる。彼らを捜し出すのも目的のひとつだ。

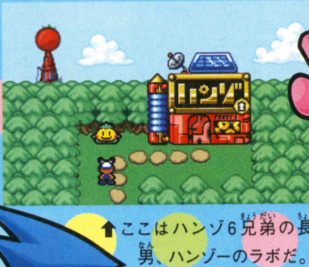

⬆ここはハンゾ6兄弟の長男、ハンゾーのラボだ。

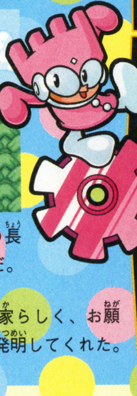

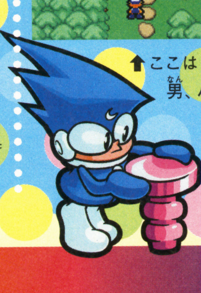

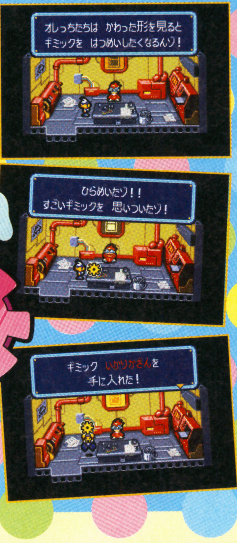

オレっちたちは かわった形を見ると
ギミックを はつめいしたくなるんゾ！

ひらめいたゾ！！
すごいギミックを 思いついたゾ！

ギミック いかりがさんを
手に入れた！

➡有名な発明家らしく、お願いしたらすぐ発明してくれた。

すごいのって？

バトル中、ギミックを成功させるとバトル画面右下の"すごいの"メーターが貯まっていく。これが貯まると、超強力な攻撃が使えるぞ。

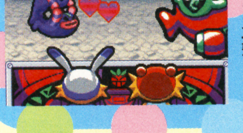

⬅メーターが貯まると強力な攻撃が！

ギミックのひとつ
バブラッパ

たくさん種類のあるギミックの中から"バブラッパ"を紹介。これは表示されたボタンをタイミングよく正確に押すギミックなのだ。

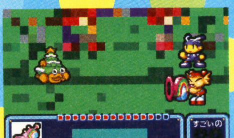

⬅見事成功すると、大ダメージに！

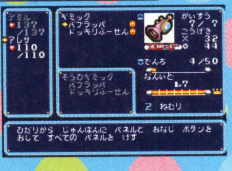

デミル
137
/137
アレサ
110
/110

ギミック
バブラッパ
ドッキリふーせん

かいすう 7／7
こうげき 32
× 44

でんち 4／50
なんいど Lv7

そうびギミック
バブラッパ
ドッキリふーせん

Z ねむり

ひだりから じゅんばんに パネルと おなじ ボタンを
おして すべての パネルを けす

➡レベルによって難易度が違う。

© 2002 Nintendo/ALPHDREAM

ゲームボーイ アドバンス™

シミュレーションRPG	冬発売予定	任天堂	ゲームボーイアドバンス専用 バックアップ機能つき 通信ケーブル対応	モバイルアダプタGB対応 容量未定
冒険・ファンタジー	価格4800円	プレイ人数・1		

FIREEMBLEM
ファイアーエムブレム
封印の剣

続々と新たなキャラクターが公開されていく『ファイアーエムブレム 封印の剣』。今月も新キャラクターの3人を大公開！ さらに。主人公ロイたちを初めとする仲間たちのクラス（職業）も紹介しちゃうぞ。

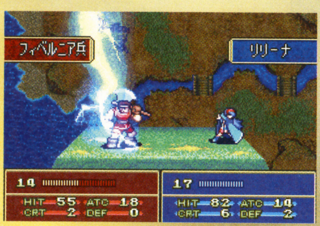

⬆仲間たちはレベルが上がると、派手で強力な攻撃を使うことができるように。

仲間たちのクラスについて

仲間たちは、それぞれそのキャラクターにあったクラスを持っている。これらのクラスは、戦いで経験を積むと、上位クラスへとチェンジすることができるのだ。もちろん攻撃も強力なものになるぞ。

仲間	クラス
ロイ	ロード
リリーナ	魔道士
マーカス	パラディン
アレン	ソシアルナイト
ランス	ソシアルナイト
ウォルト	アーチャー
シャニー	ペガサスナイト

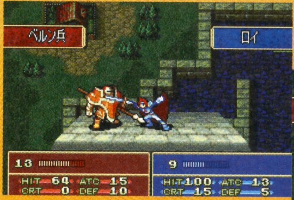

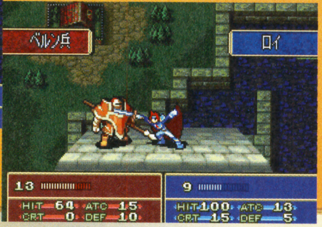

⬆➡ロードは能力のバランスがよく、ソシアルナイトは移動力が高いぞ。

新キャラクター3人を紹介

さてここからは、新たに判明した3人の新キャラクターたちを紹介していこう。彼らはどうやら仲間となるキャラクターたちらしいのだが、どういった過程で仲間となるのかはまだわかっていない。仲間として登場するのか、それとも敵としてか……。それは会ってからのお楽しみだ。

フィベルニア兵
リリーナ

⬆ディークが何やら情報を教えてくれるらしい。彼は味方として登場するのか？

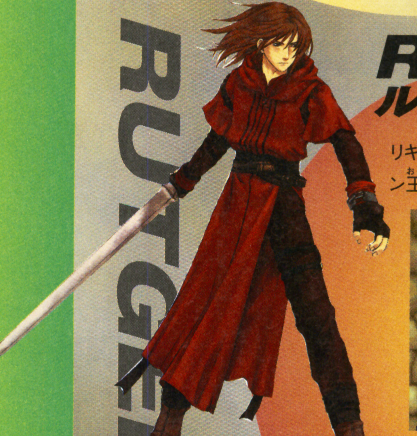

RUTGER
ルトガー

リキア地方の諸侯に雇われている剣士。ベルン王国に対して強い憎しみを持っているらしい。

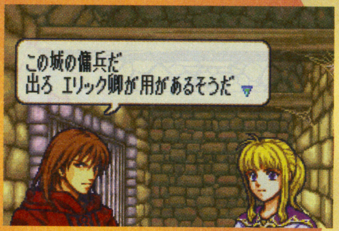

この城の傭兵だ
出ろ エリック卿が用があるそうだ

⬅強い口調で話しかけるルトガー。何を考えている？

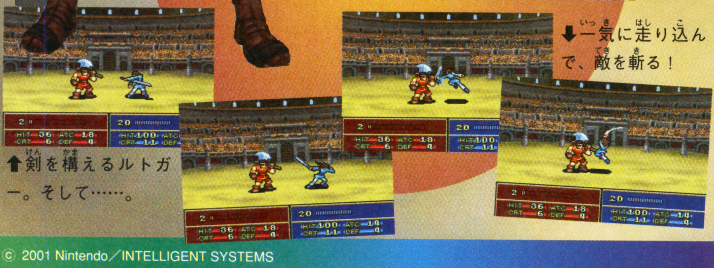

⬆剣を構えるルトガー。そして……。

⬇一気に走り込んで、敵を斬る！

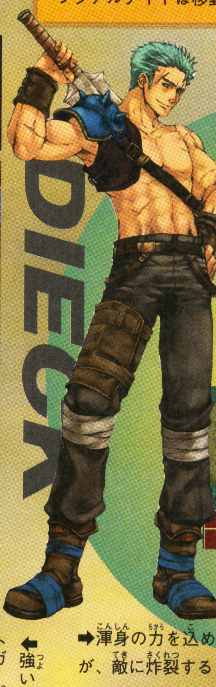

リキア地方で傭兵団を率いる。元はエトルリア王国の剣闘士だった。さっぱりとした気質の持ち主。

DIECK
ディーク

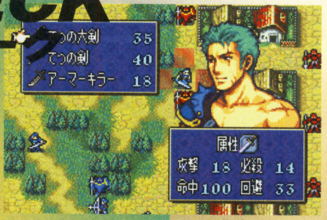

⬆ディークの武器は剣系。さまざまな剣をいこなす。

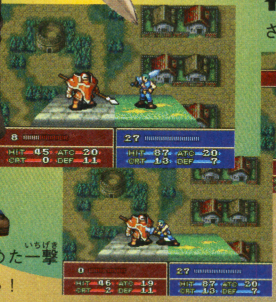

➡渾身の力を込めた一撃が、敵に炸裂する！

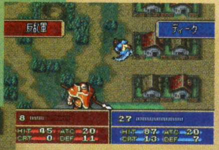

⬆大きな剣を持ったまま、軽々とジャンプ！

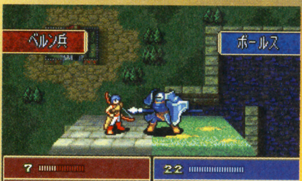

⬅重いアーマーを装備しているため動きは遅いが、その分防御力が高いぞ。

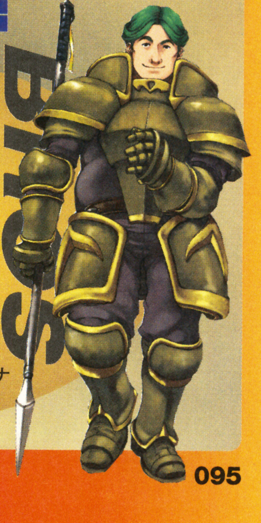

BORS
ボールス

リキア同盟盟主オスティアに仕えるアーマーナイト。リリーナの護衛として戦いに参加する。

はみだしおたより

『3年B組金八先生』見てくれー。（長野県・クッパの角大好き）

●おう！ もちろん見てるぜ！ 人という字はぁ……。

© 2001 Nintendo／INTELLIGENT SYSTEMS

ゲームボーイ アドバンス™

RPG
冒険・ファンタジー
2002年1月17日発売予定
価格5980円
エニックス
プレイ人数・1
ゲームボーイアドバンス専用
バックアップ機能つき
通信ケーブル対応
モバイルアダプタGB対応
容量128メガ

スナップキッズ SNAPKID'S™

THE WONDER CAPTOR!

先月号までは、シューターを使ってのワンダー（モンスター）たちの撮影方法をメインに紹介してきたよね。でも、このゲームの楽しさはワンダー撮影だけじゃないのだ！　ということで、今月はバトルで活躍するカードのことに焦点をしぼって紹介だ。

カードの秘密に迫る!!

『スナップキッズ』のバトルは、ワンダーたちを撮影して作るカードを使ってのカードバトル。とはいっても適当に撮影してバトルで使っても、相手に勝つことは難しい。ここではカードの役割や効果について説明していくぞ。カードについてくわしい人ほど、バトルに強くなれるはずだ。

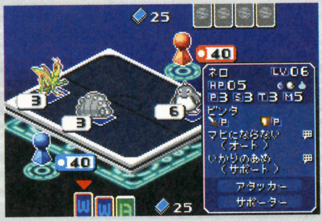
25
40
ネロ LV06
HP05
P3 S3 T3 M5
ピンタ
P P
マヒにならない
（オート）
いかりのあめ
（サポート）
アタッカー
サポーター
3
3
6
40
25

⬆これがバトルフィールド。相手のHPもしくはカードを0にしたら勝ちなのだ。

ワンダーカード

シューターで撮影したワンダーたちのカード

ワンダーを撮影することによって手に入れるカード。撮影のしかたによって、同じ種類のワンダーでも微妙に効果が変わってくるぞ。カードは攻撃型、サポート型の2種類がある。これはワンダーの特性で分かれるものなので、撮影時にどちらがほしいか考える必要があるぞ。

同じワンダーのカードでも…

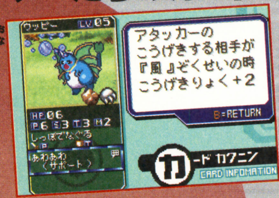
ウッピー LV05
HP06
P6 S3 T3 M2
しっぽでなぐる
P T
あわあわ
（サポート）
B=RETURN
カードカクニン
CARD INFOMATION

アタッカーの
こうげきする相手が
『風』ぞくせいの時
こうげきりょく＋2

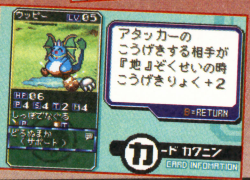
ウッピー LV05
HP06
P4 S4 T2 M4
しっぽでなぐる
P T
どろぬまか
（サポート）
B=RETURN
カードカクニン
CARD INFOMATION

アタッカーの
こうげきする相手が
『地』ぞくせいの時
こうげきりょく＋2

⬆⬅撮影時、どんな技を使ったかでカードの中身が変化する。

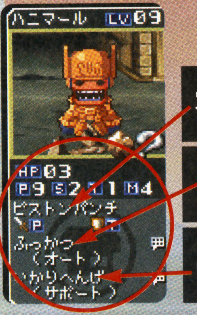
ハニマール LV09
HP03
P9 S2 T1 M4
ピストンパンチ
P T
ふっかつ
（オート）
いかりへんげ
（サポート）

カッコなし	技名の下にカッコがついていないものは、いわゆる通常攻撃となるのだ。
（オート）	使用しなくても、つねに発動している技。守備力アップや反撃、状態異常などがあるぞ。
（サポート）	ワンダーが味方ワンダーをサポートすることができる技。状態異常回復などがある。

戦術カード

バトルに使用するカードには、戦術とワンダーのふたつの種類がある。戦術カードはワンダーカードを補助する役目を持つカードなのだ。

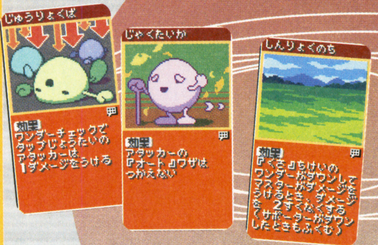
じゅうりょくば
じゃくたいか
しんりょくのち
効果
効果
効果

ワンダーチェックでタップじょうたいのアタッカーは1ダメージをうける

アタッカーの『オート』ワザはつかえない

『くさ』ちけいのワンダーがダウンしてマスターがダメージをうけるとき、ダメージを2すくなくする（サポーターがダウンしたときもふくむ）

フィールドカード

バトルフィールドに罠をはったり、味方の攻撃力を上げることができるカード。ワンダーカードとコンボさせるとパワーが倍増するぞ。

アタックカード

カードに対してでなく、対戦相手に直接働きかけるカード。相手を直接攻撃してHPを削ったり、相手のカードを覗いたりもできるのだ。

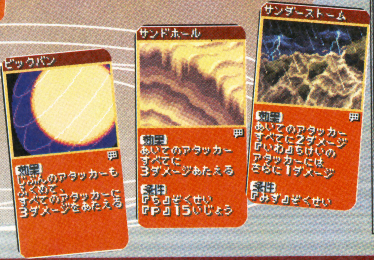
ビッグバン
サンドホール
サンダーストーム
効果
効果
効果
条件
条件

じぶんのアタッカーもふくめて、すべてのアタッカーに3ダメージをあたえる

あいてのアタッカーすべてに3ダメージあたえる
『ち』ぞくせい
『P』15いじょう

あいてのアタッカーすべてに2ダメージ
『いわ』ちけいのアタッカーには、さらに1ダメージ
『みず』ぞくせい

便利なオート技

さまざまな種類のあるオート技。攻撃も大切だけど、オート技を持っていれば守りが堅くなってバトルを有利に進めることができるぞ。

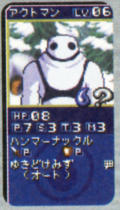
アクトマン LV06
HP08
P7 S3 T3 M3
ハンマーナックル
P P
ゆきどけみず
（オート）

オート技 “ゆきどけみず”

⬅敵から受けた火属性の攻撃ダメージを、少し減らすことができるオート技だ。

便利な機能も充実

カードの保管を助けてくれる機能ももちろん充実しているぞ。「カードがいっぱいで収集つかないよ～」なんてことにはならないから安心してね。

デッキメニュー

バトルで使うデッキ（カードの束）を組むためのメニュー。デッキは全部で5種類作れる。対戦相手を予想して火が得意な相手用や堅い相手用など、いろいろ用意しておくと便利だ。ちなみにカードは複数のデッキで1枚の同じカードを重複して使用することができるぞ。

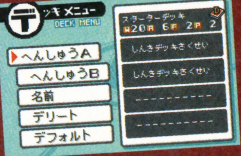
デッキメニュー
DECK MENU
へんしゅうA
へんしゅうB
名前
デリート
デフォルト
スターターデッキ
W20 F6 P2 2
しんきデッキさくせい
しんきデッキさくせい

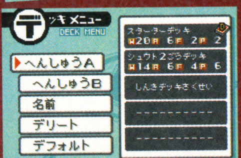
デッキメニュー
DECK MENU
へんしゅうA
へんしゅうB
名前
デリート
デフォルト
スターターデッキ
W20 F6 P2 2
シュウト2ごうデッキ
W14 F6 P4 6
しんきデッキさくせい

ワンダー辞典

シューターで撮影したワンダーは、このワンダー辞典に掲載されていくぞ。ワンダー辞典を見れば、そのワンダーの特徴はもちろんだけど、属性や種族、体長などがひと目でわかっちゃう優れもの！　デッキ作成に便利なのはもちろんだけど、辞典をコンプリートするっていう楽しみもあるのだ！

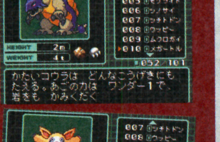
004 レイヤード
005 モグライト
006 ツノサイ
007 ツチトドン
008 ウッピー
009 ムクロガイ
010 メガートル
HEIGHT 2m
WEIGHT 4t
052／101

かたいコウラは　どんなこうげきにもたえる。あごの力は　ワンダー1で、岩をも　かみくだく

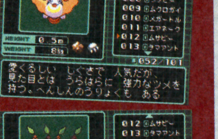
007 ツチトドン
008 ウッピー
009 ムクロガイ
010 メガートル
011 エアネーク
012 ムサビー
013 タマアント
HEIGHT 0.5m
WEIGHT 8kg
052／101

愛くるしい　しぐさで　人気だが、見た目とは　うらはらに　強力なツメを持つ。へんしんのうりょくも　ある

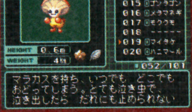
014 ホイッパー
015 ゴンタゴン
016 メタマネギ
017 モクウモ
018 -----
019 マイタケ
020 ハニマール
HEIGHT 0.6m
WEIGHT 4kg
052／101

マラカスを持ち、いつでも　どこでもおどってしまう。とても泣き虫で、泣き出したら　だれにも止められない

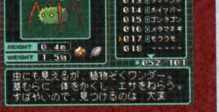
012 ムサビー
013 タマアント
014 ホイッパー
015 ゴンタゴン
016 メタマネギ
017 モクウモ
018 -----
HEIGHT 0.4m
WEIGHT 1.5kg
052／101

虫にも見えるが、植物ぞくワンダー。草むらに　体をかくし、エサをねらう。すばやいので、見つけるのは　大変

はみだしおたより

ほんと、やりくりたいへん！　どうするの？（愛知県・メギド）

●ほんと、これだけやりたいゲームが多いとたいへん！　お金のやりくりじゃなくて時間のやりくり！　なんて大人の発言？

©Game Kids/ENIX イラスト　ウンノタカシ

ゲームボーイ アドバンス™

RPG	2002年3月28日発売予定	セガ	ゲームボーイアドバンス専用	モバイルアダプタGB対応
冒険・ファンタジー	価格5800円	プレイ人数・1	バックアップ機能つき	容量未定
			通信ケーブル対応	

SHINING SOUL

シャイニング・ソウル

通信可能なアクションRPG『シャイニング・ソウル』。今月も新たに公開された、ゲームの最新画面を大公開！　ちなみに右のイラストは、プレイヤーキャラ。左から戦士、魔法使い、狂戦士、アーチャーだぞ。

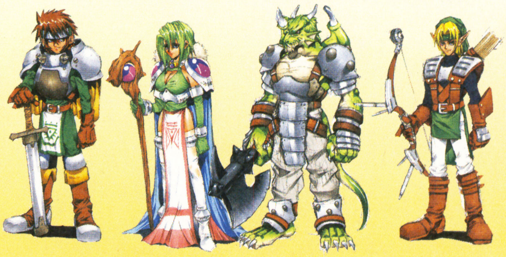

ダンジョンには危険がいっぱい！！

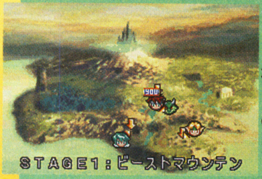
YOU
STAGE1：ビーストマウンテン

←冒険が進むと、行けるようになるダンジョンが増えるのだ。

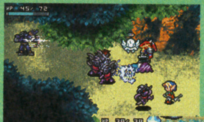

←仲間の魔法使いが、敵にやられたぞ！

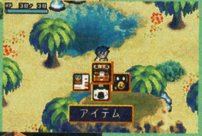
HP 38/ 38
アイテム

➡キャラコマンド選択画面。見やすいね。

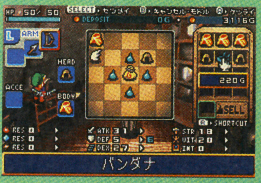
HP 50/ 50
SELECT セツメイ
B キャンセル・モドル
A ケッテイ
DEPOSIT
0G
3116G
L ARM
HEAD
ACCE
BODY
220G
SELL
R SHORTCUT
RES 0
RES 0
RES 0
ATK 31
DEF 5
DEX 27
STR 18
VIT 20
INT 0
バンダナ

➡ショップで道具を買ってから冒険しよう。

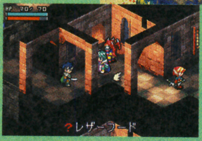
HP 70/ 70
?レザーフード

←アイテムの中には”？“のついているものも。

頭の上に出るアイコンはいったい？

冒険中や町の中などに入ったとき、頭の上にフキダシやマークが表示されることがある。これらはキャラクターのステータスや状況を表しているのだ。見逃さないように。

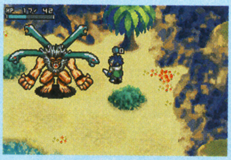

←ステータス異常時にもアイコンで表示。

アイコンをチェック

！の意味は？

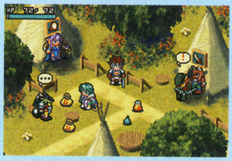

➡お店の前で、”！“ということは……。

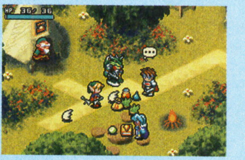

⬆仲間たちが集まっているときに出るマークは!?

ゲームボーイ アドバンス™

RPG	2002年3月発売予定	ビクター・インタラクティブ・ソフトウェア	ゲームボーイアドバンス専用	モバイルアダプタGB対応
冒険・釣り	価格4800円	プレイ人数・1	バックアップ機能つき	容量未定
			通信ケーブル対応	

川のぬし釣り5

～不思議の森から～

あの『川のぬし釣り』最新作がゲームボーイアドバンスに登場！　今作では主人公、渓太の住む世界の住人が呪いで魚に変えられてしまっている。住人たちを元の姿に戻すには、渓太が彼らを釣り上げるしかないのだ。渓太は無事、全員助けられるのだろうか!?

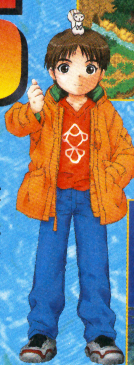

➡彼が主人公の渓太だ。釣りで世界を救え！

どんどん釣って人々を助けよう

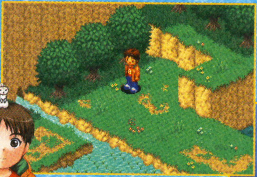

⬆マップは高低差のあるクオータービューになったぞ。

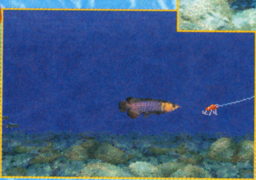

⬅お、魚がルアーに興味を示したぞ。慌てず待とう。

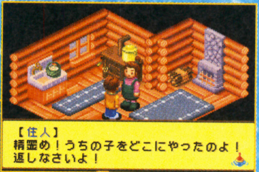

【住人】
精霊め！うちの子をどこにやったのよ！
返しなさいよ！

⬆どうやらこの家の子供も、魚にされてしまったようだ。早く釣り上げてあげよう……。

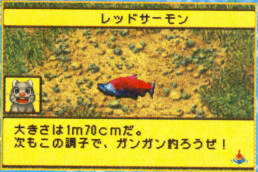

レッドサーモン

大きさは1m70cmだ。
次もこの調子で、ガンガン釣ろうぜ！

やったね！

● ● ● ● ● ● ● ● ● ●

村や町によってつる魚は違うぞ

訪れる村や町によって、人々が変えられてしまった魚の種類はいろいろ。人々を助けると、村に活気が戻って施設が使えるようになったりするぞ。

◆ヌシギリの村

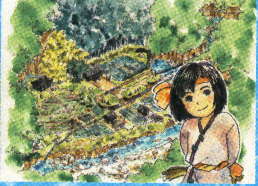

←いちばん最初に訪れる村。村人のほとんどが魚に。

◆太陽の村

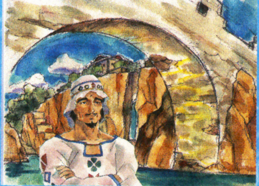

←古代魚が泳ぐ運河のある村。とても活気がある。

◆氷池の村

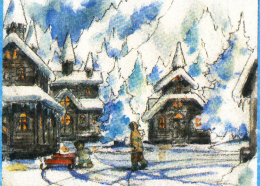

←太陽の村とはうってかわり、極寒の村なのだ。

Ⓒ 2001 Victer Interactive Software Inc. Ⓒ 2001 Nintendo/SUZAK Character Ⓒ NHK・TYO

はみだしおたより

ゲームキューブのオレンジ色はかなりイイ。（東京都・オレンジ大好き）

●オレンジ色っていいよね？　でもブラックもバイオレットもいい感じだと思うけどどう？

ゲームボーイ アドバンス™

アクション	2002年2月7日発売予定	ハドソン	ゲームボーイアドバンス専用	モバイルアダプタGB対応
冒険・ファンタジー	価格4800円	プレイ人数・1〜4	バックアップ機能つき	容量32メガ
			通信ケーブル対応	

ボンバーマンマックス2

ボンバーマンバージョン/マックスバージョン

大人気のボンバーマンがついにアドバンスに登場!

ゲームボーイで発売されて大人気だった『ボンバーマンマックス』。今回、その続編がアドバンスに登場するぞ。前作と同様、『ボンバーマンバージョン』と『マックスバージョン』の2バージョンが発売される。もちろん、ただ操作するキャラクターが違うというだけではなく、ゲームクリアーの条件がそれぞれ異なるので違った攻略方法が要求されるのだ。キミならどっちを選ぶ?

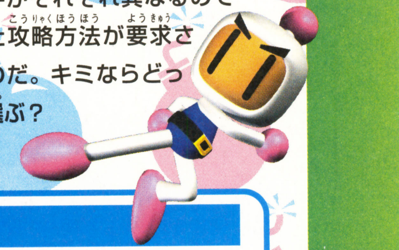

ストーリー

ボンバーベース……そこでは宇宙の平和を守るため、Dr.アインの指示のもと、ボンバーマンとマックスが日夜戦っていました。ある日ボンバーベースに全宇宙を我が物にしようと企むムジョー率いる"ヒゲヒゲ団"が来襲! 秘密兵器"ミニミニマシーン"を発動させ、ボンバーマンたちをみるみる小さくしてしまった! アリのように小さくなってしまったボンバーマンたち……。元の姿に戻るためにはミニミニマシーンを破壊しなければならない。ボンバーマンとマックスは元の姿に戻ることができるのだろうか?

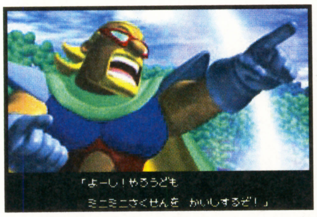

「よーし!やろうども
ミニミニさくせんを かいしするぞ!」

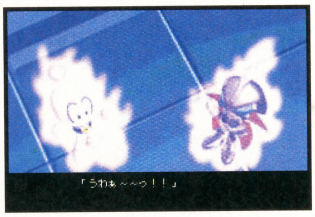

「うわぁ〜〜っ!!」

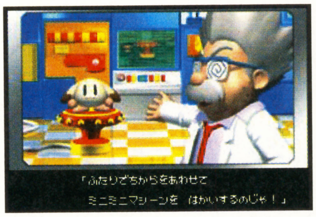

「ふたりでちからをあわせて
ミニミニマシーンを はかいするのじゃ!」

ノーマルゲーム

各面に設定されたミッションをクリアーしよう!!

ノーマルゲームは、5つのステージの中にある100のエリアからなる分岐型アクション。各ステージごとにミッションが与えられ、それを達成することでクリアーしていくのだ。ボンバーマンやマックスの手助けをしてくれる"キャラボン"を収集し育成することで、有利にゲームを進められるぞ。

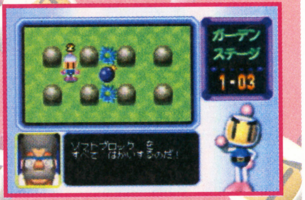
ガーデン
ステージ
1-03

ソフトブロックを
すべて はかいするのだ!

⬆ステージ開始のときに表示されるミッションを達成していこう!

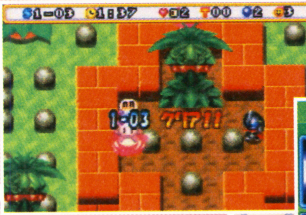

⬅無事にミッションをクリアー。マックスやキャラボンと協力して、ゲームを楽に進めよう。

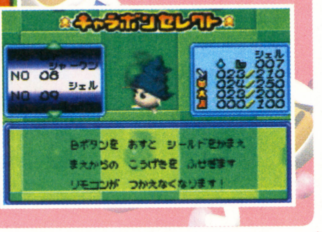
キャラボンセレクト
シャークン
NO 08
シェル
NO 09
シェル
007
023/210
024/250
023/200
000/100

Bボタンを おすと シールドをかまえ
まえからの こうげきを ふせぎます
リモコンが つかえなくなります!

➡各キャラボンには特殊な能力があるぞ。このキャラボンには正面からの攻撃を防ぐ能力がある。

バトルゲーム

育てたキャラボで白熱のバトルだ!

⬇育てたキャラボンを賭けて、友だちと熱いバトルをくり広げよう!

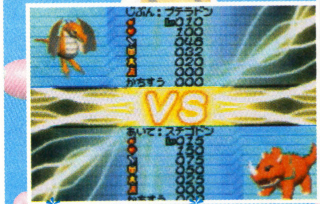
じぶん:プテラドン
010
100
046
032
020
000
かちすう 000
VS
あいて:ステゴドン
015
150
075
050
025
000

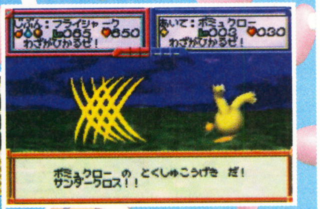
じぶん:フライシャーク
065
650
わざがひかるぜ!
あいて:ボミュクロー
003
030
わざがひかるぜ!

ボミュクローの とくしゅこうげき だ!
サンダークロス!!

⬆電気の属性を持つボミュクロー。特殊攻撃サンダークローが唸る!

属性

各キャラボンにはそれぞれ"属性"が設定されている。属性には"火"、"土"、"電気"、"水"の4種類があり、火は土に、土は電気に、電気は水に、水は火に特殊攻撃を仕掛けたときに与えるダメージが大きくなるのだ。

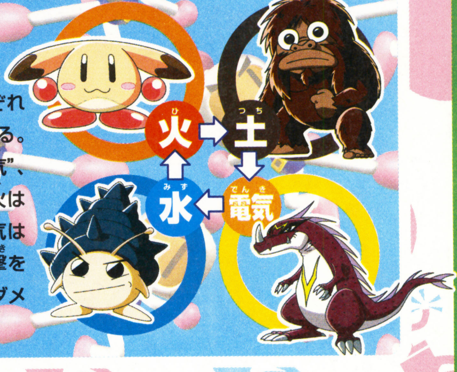

はみだしおたより

隣町のとあるスーパーで、この本の9月号がまだ売っていた。（山梨県・合唱部のファルコン）

●それは福本といって、非常に縁起のいいものです。ぜひ買っておきましょう。

© 2001 HUDSON

ゲームボーイ アドバンス™

RPG	2002年2月22日発売予定	任天堂	ゲームボーイアドバンス専用	モバイルアダプタGB対応
冒険・ファンタジー	価格4800円	プレイ人数・1	バックアップ機能つき	容量未定
			通信ケーブル対応	

どーもくんの不思議てれび™

あのNHKの人気キャラクター、どーもくんとその仲間たちが大活躍するゲームが登場するぞ！　どーもくんを操っていろいろなゲームに挑戦していこう。挑戦できるゲームはたくさんあり、どれも手軽にプレイできるものばかり。ちょっとした時間に気軽に楽しもう！

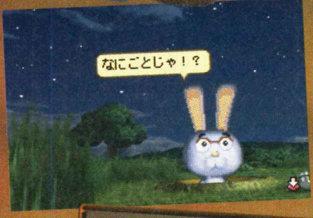

←どーもくんの家族、うさじい。何かあったの？

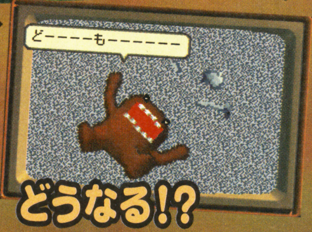
どーーーーもーーーーーー
どうなる!?

➡どーもくんがテレビの中に吸い込まれるぅ～！

ゲームはいろいろ！！

どーもくんが挑戦するゲームは、テレビ番組表から自由に選ぶことができる。プレイしたい番組を表から選ぶと、その番組にちなんだゲームが始まるぞ。

番組表から…

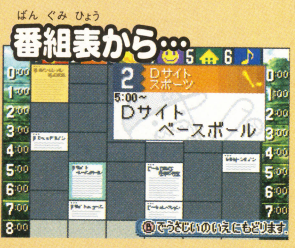
2 Dサイト スポーツ
5:00～
Dサイト ベースボール
Ⓑでうさじいのいえにもどります。

←番組はとてもたくさん用意されているのだ。

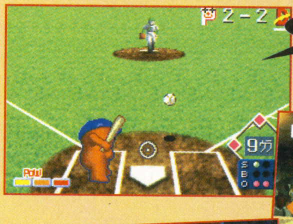
2-2
9分
ベースボール

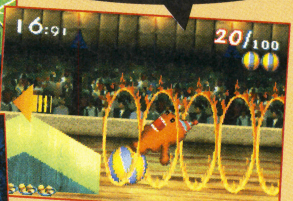
ドーケサーカス
16:91
20/100

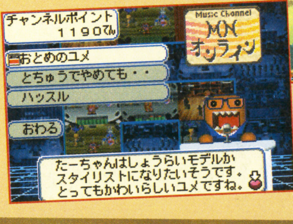
チャンネルポイント 1190てん
Music Channel MN オンライン
おとめのユメ
とちゅうでやめても・・
ハッスル
おわる
たーちゃんはしょうらいモデルかスタイリストになりたいそうです。とってもかわいらしいユメですね。
ニュース

メガネ姿もステキです！

ゲームボーイ アドバンス™

RPG	2002年2月28日発売予定	コナミ	ゲームボーイアドバンス専用	モバイルアダプタGB対応
冒険・ファンタジー	価格5800円	プレイ人数・1	バックアップ機能つき	容量未定
			通信ケーブル対応	

ゴエモン GOEMON® ニューエイジ出動！

イラスト一新！新たなゴエモン誕生！

あの『ゴエモン』シリーズがゲームボーイアドバンスに登場！　まだくわしいゲーム内容は明らかになっていないが、最新ゲーム画像を入手したのでさっそく紹介しちゃうおう。

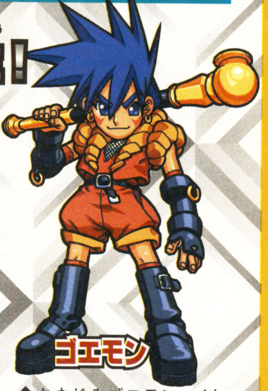

ゴエモン

⬆おなじみゴエモン。イケてる少年に生まれ変わった。

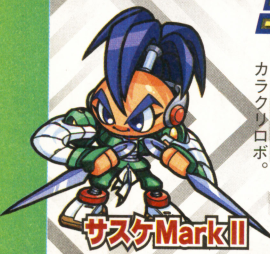

サスケMarkⅡ

←感情を持った高性能カラクリロボ。

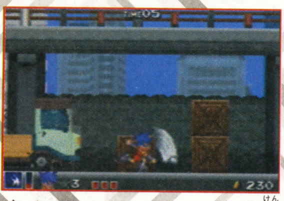

⬆ゴエモンのキセルアクションは健在。これで敵妖怪を粉砕するのだ！

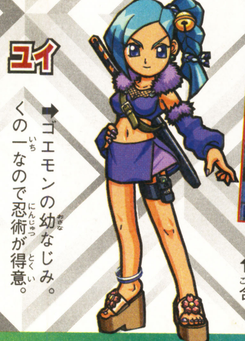

ユイ

➡ゴエモンの幼なじみ。くの一なので忍術が得意。

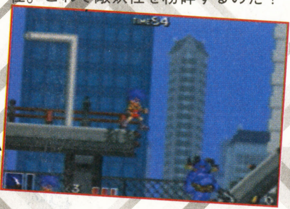

⬆舞台は平和なNIPPON。メカと融合した妖怪たちを倒すのが目的だ。

こんな回転する面もあるぞ！

どちらが上か下か

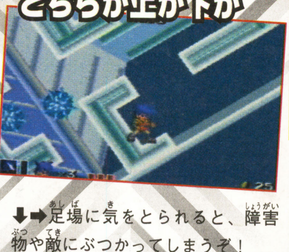

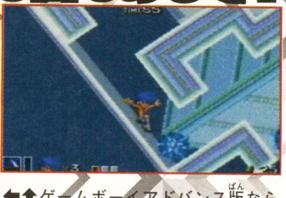

⬅⬆ゲームボーイアドバンス版ならではの回転ステージ。周囲に注意！

⬇➡足場に気をとられると、障害物や敵にぶつかってしまうぞ！

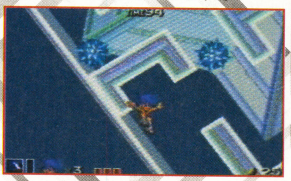

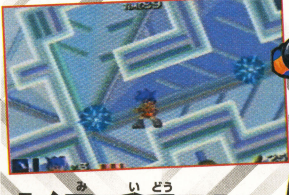

よく見て移動せよ！

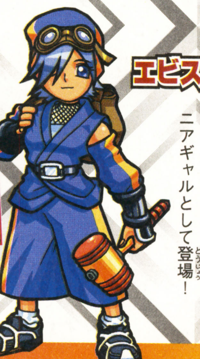

エビス

←あのエビス丸もメカマニアギャルとして登場！

Ⓒ1986 2001 KONAMI&KONAMI COMPUTER ENTERTAINMENT TOKYO Ⓒ 2001 Nintendo/SUZAk Character ⒸNHK・TYO

はみだしおたより

ファミ通キューブ＋アドバンスを学校へ持っていったら、「貸して、貸して」のオンパレード。1日だけで約15人に読まれました。すごいです。（東京都・みみ）　●ぜひ宣伝特約員第1号に！

ゲームボーイ アドバンス™

RPG	2002年2月8日発売予定	カプコン	ゲームボーイアドバンス専用	モバイルアダプタGB対応
冒険・ファンタジー	価格4800円	プレイ人数・1	バックアップ機能つき	容量未定
			通信ケーブル対応	

ブラックブラック BLACK BLACK ブラブラ™

『ワイルドエッグ(仮題)』というタイトルだったゲームが、『BLACK BLACK～ブラブラ～』という正式タイトルに決定！　このゲームは魔物を操る"魔笛師"となって、ダンジョンを支配する魔王を倒すことが目的のRPGだ。今月はこのゲームの目玉でもある、魔物とのつき合いかたついて紹介するぞ。

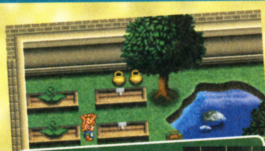
実をとりました
なんと『タフの実』だった

⬅タネを植えて育てると、魔物の餌となる実がなる。これを食べた魔物は……!?

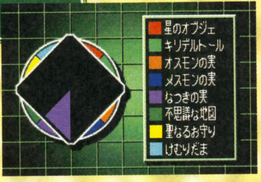
星のオブジェ
キリデルトール
オスモンの実
メスモンの実
なつきの実
不思議な地図
聖なるお守り
けむりだま

➡これはバーで遊べる福引。福引券をどこかで入手して、アイテムを当てよう。

魔物を仲間にしよう！

まずは仲間となる魔物を集めよう。そのためにはダンジョンを冒険しなければならないぞ。強そうな魔物を説得して仲間にするのだ。

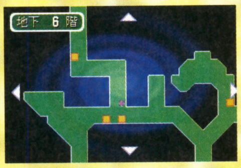

⬅オートマッピング機能があるぞ。

説得を成功させるには

魔物はただ説得しても簡単には仲間にはならないぞ。魔物にはそれぞれ説得に応じる条件があるらしい……。それを見つけだすのだ。

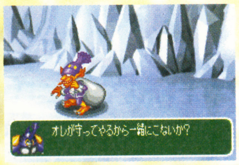
オレが守ってやるから一緒にこないか?

⬅殺し文句で仲間にできるか!?

魔物についてよく知ろう

魔物はレベルが上がると子供から大人へ変化する。魔物の中には大人になると雄雌の分かれる魔物も。

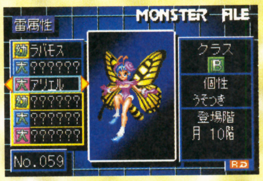
MONSTER FILE
雷属性
ラバモス
??????
アリエル
??????
??????
??????
No.059
クラス
B
個性
うそつき
登場階
月 10階

⬅魔物のパラメーターはつねにチェックしておくことを忘れずに

お見合いをしよう

大人の雄と雌どうしならお見合いが可能。お互いの相性がぴったり合っていないと配合はできないのだ。

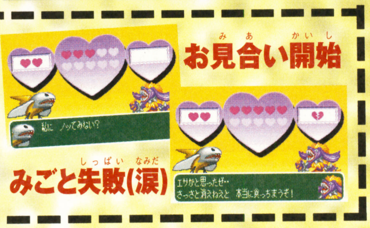
お見合い開始
みごと失敗(涙)
私に ノッてみない?

エサかと思ったぜ‥
さっさと消えねえと 本当に食っちまうぞ！

ゲームボーイ アドバンス™

RPG	12月28日発売	カプコン	ゲームボーイアドバンス専用	モバイルアダプタGB対応
冒険・育成	価格5300円	プレイ人数・1	バックアップ機能つき	容量64メガ
			通信ケーブル対応	

グランボ

グランボと呼ばれるロボットを駆使し、悪の軍団スカイシャークと戦うRPG。バトル中に敵のデータボールを奪い、さまざまなグランボを集めて育てよう。ゲーム中にはなんと150種類ものグランボが登場するぞ。

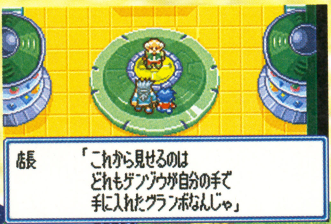
館長　「これから見せるのは
どれもゲンゾウが自分の手で
手に入れたグランボなんじゃ」

⬅最初に火属性の3体のグランボの中から、好きなグランボがもらえるぞ。ありがとうゲンじい！

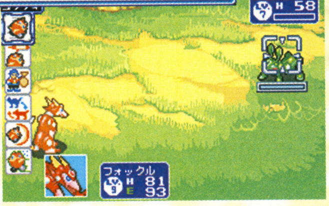
H 58
フォックル
H 81
E 93

➡バトルで敵を倒せば経験値が入って、グランボが成長していくぞ。

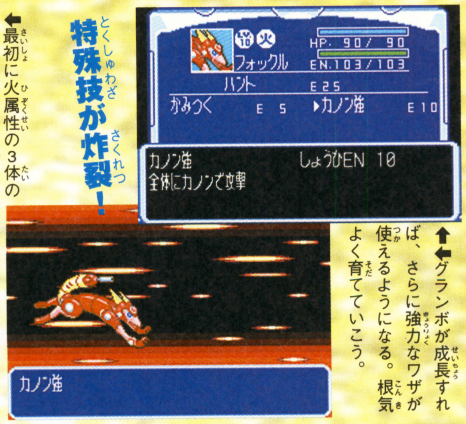
フォックル
HP. 90/ 90
EN.103/103
ハント　E25
かみつく　E 5
▶カノン砲　E10
カノン砲　しょうひEN 10
全体にカノンで攻撃

カノン砲

特殊技が炸裂！

⬆⬅グランボが成長すれば、さらに強力なワザが使えるようになる。根気よく育てていこう。

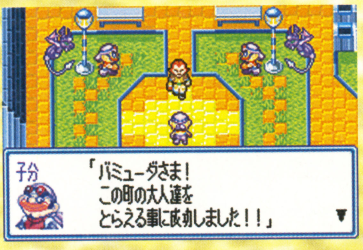
子分　「バミューダさま！
この町の大人達を
とらえる事に成功しました！！」

⬅スカイシャークに主人公の住む街が占領されてしまった。

グランボをハントせよ！

ハントゲージを貯めてハントワザを使うと敵グランボのデータボールが奪える（ハント）ようになる。ハントに成功すると、そのグランボが使えるようになるぞ。

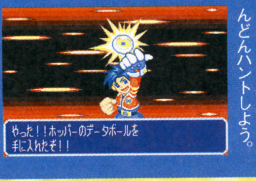
やった！！ホッパーのデータボールを
手に入れたぞ！！

⬅敵グランボをどんどんハントしよう。

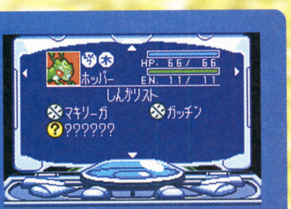
ホッパー
HP. 66/ 66
EN. 11/ 11
しんかリスト
マキリーガ　ガッチン
??????

⬆奪ったデータボールを組み合わせると自分のグランボが進化することも!?

はみだしおたより

クリスマスは親にアドバンスを買ってもらうぞ！（愛知県・すしずき）

●クリスマスまであとわずか。アドバンスだけでなく、ゲームキューブも買ってもらっちゃおう？

© 2001 KEMCO © 2001 KEMCO/ZOOM © 2001 KEMCO/TONG KING SHOW/Directed by Kenji Terada. © 2001 Victor Interactive Software Inc. © 2001 Ancient corp.,

ゲームボーイ アドバンス™

アクション	12月21日発売予定	ナムコ	ゲームボーイアドバンス専用	モバイルアダプタGB対応
格闘	価格5300円	プレイ人数・1〜2	バックアップ機能つき	容量64メガ
			通信ケーブル対応	

鉄拳 TEKKEN ADVANCE

ついに発売された「鉄拳アドバンス」! 隠し要素の出現方法を大公開!!

いよいよ発売となった『鉄拳アドバンス』。今回は、隠し要素である平八の使用方法とチームバトルモードの出現方法を大紹介! すべてのキャラでアーケードモードをクリアーすると平八が使用可能になるぞ。そして、平八でアーケードモードをクリアーすると、チームバトルモードが出現するのだ。

平八が使える!!

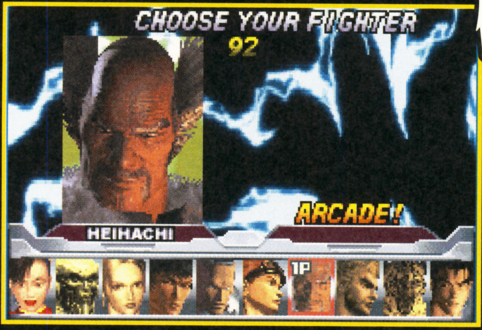
CHOOSE YOUR FIGHTER
92
HEIHACHI
ARCADE!
1P

チームバトルモード

3ON3で戦う団体戦。体力がなくなったら残りのメンバーと交代だ。すべてのキャラを使いこなし、相手を叩きのめすのだ!

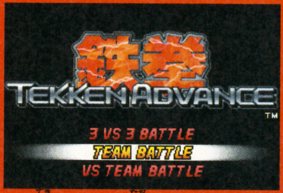
鉄拳
TEKKEN ADVANCE
3 VS 3 BATTLE
TEAM BATTLE
VS TEAM BATTLE

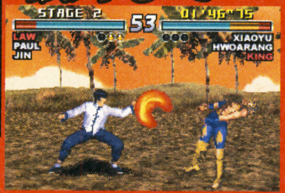
STAGE 2
53
01'46"75
LAW
PAUL
JIN
XIAOYU
HWOARANG
KING

強力して敵を倒せ!!

鬼人の強さだ!!

STAGE 1
47
00'12"55
HEIHACHI
GUNJACK

STAGE 2
58
00'42"91
HEIHACHI
KING

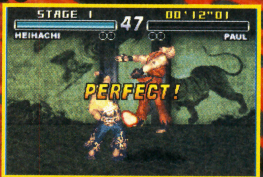
STAGE 1
47
00'12"01
HEIHACHI
PAUL
PERFECT!

ゲームボーイ アドバンス™

アクション	2002年1月1日発売予定	マーベラスエンターテイメント	ゲームボーイアドバンス専用	モバイルアダプタGB対応
格闘	価格5800円	プレイ人数・1〜2	バックアップ機能つき	容量64メガ
			通信ケーブル対応	

THE KING OF FIGHTERS EX NEOBLOOD

ザ・キング・オブ・ファイターズ・EX・ネオ・ブラッド

←アメリカ育ちの古武術使い。主人公チームで参戦。

アドバンスだからこそ実現できたリアルなグラフィックと、高次元の駆け引きを楽しめる本格的格闘ゲームの続報だ。今回はアドバンスで初登場となる"葉花萌"の必殺技のグラフィックを紹介するぞ。連続技や対空技など必殺技のバランスがよく、どんな相手とも戦えるオールラウンドさがこのキャラのウリなのだ。

必殺技を使いこなせ!!

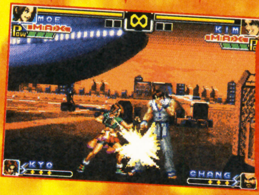
MOE
MAX
KIM
∞
KYO
CHANG

外袖

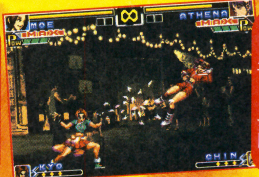
MOE
MAX
ATHENA
∞
KYO
CHIN

星読

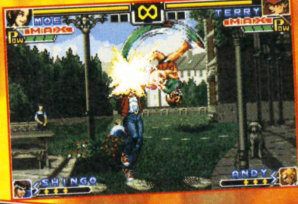
MOE
MAX
TERRY
SHINGO
ANDY

燕飛

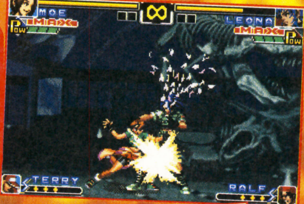
MOE
MAX
LEONA
∞
TERRY
RALF

月読

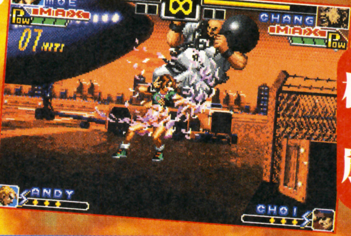
MOE
MAX
CHANG
∞
01 HIT
ANDY
CHOI

桜嵐

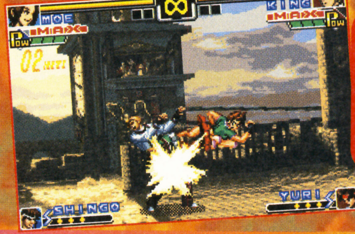
MOE
MAX
KING
∞
02 HIT
SHINGO
YURI

鶴飛

アドバンスオリジナルキャラクター「葉花萌」に注目!!

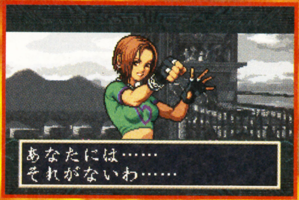

あなたには……
それがないわ……

←勝利後にひとこと。このセリフの真意はいったい!?

©1994 1995 1996 1999 2001 NAMCO LTD.,ALL RIGHTS RESERVED © 2001 Marvelous Entertainment Inc ©SNK Licensed by SNK ※画面は開発中のものです。

はみだしおたより

ぼくは野球部に入っています。がんばってください。ぼくもがんばります。（沖縄県・比嘉健太）

●がんばります。沖縄は暑いから倒れないようにね。

はみだしおたより

ウチの犬につく“ノミ”を虫メガネで観察したら……何と！　オリマーでした。（三重県・おしるこのもち）
●おいおいっ！　ってことはピクミンも？

ゲームボーイ アドバンス™

RPG	2002年3月発売予定	メディアリング	ゲームボーイアドバンス専用	モバイルアダプタGB対応
冒険・ファンタジー	価格未定	プレイ人数・1	バックアップ機能つき	容量未定
			通信ケーブル対応	

LUNAR LEGEND ルナ～レジェンド

過去の作品をプレイした人にも新たな驚きを提供してくれるアドバンス版『LUNAR』。今回は大幅に変更が加えられた戦闘シーンを紹介していくぞ。コマンド選択式の戦闘システムはそのままに、グラフィックが大幅にパワーアップ。戦闘中に使用できる魔法などのエフェクトも強化されている。また、アドバンスオリジナルとなるアーツゲージを使用した必殺技は、見た目・威力ともに文句ナシだ。

魔法や必殺技で、モンスターをやっつけろ！

剣のまい

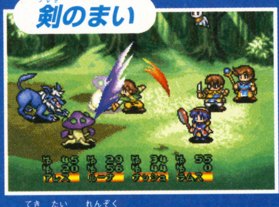
アレス
ルーナ
ナッシュ
ラムス

⬆敵1体を連続して切りつけるアレスの得意技。

⬇自称エリートのナッシュが放つ雷系魔法が敵に直撃した！

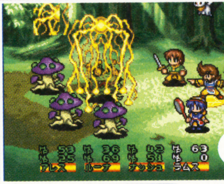
アレス
ルーナ
ナッシュ
ラムス

ライオット

女神の歌

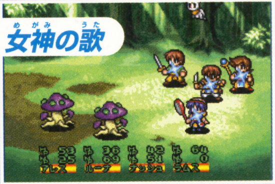
アレス
ルーナ
ナッシュ
ラムス

⬆仲間全員のHPを回復するルーナの歌。

サンダーレイン

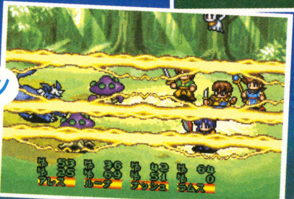
アレス
ルーナ
ナッシュ
ラムス

➡敵全体に効果がある雷で、敵を一網打尽に。

風の剣

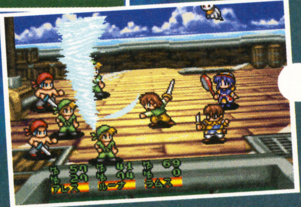
アレス
ルーナ
ナッシュ
ラムス

⬅剣に風を集めてから敵全体に叩きつける技だ。

ゲームボーイ アドバンス™

アクション	2002年7月発売予定	スパイク	ゲームボーイアドバンス専用	モバイルアダプタGB対応
サッカー	価格未定	プレイ人数・1～4	バックアップ機能つき	容量32メガ
			通信ケーブル対応	

フォーメーションサッカー2002
～めざせ！ワールドカップ～

名作サッカーゲームとして一大旋風を巻き起こした『フォーメーションサッカー』シリーズの最新作がアドバンスに登場。ゲームとしてのサッカーを追求し、シンプルな操作で奥の深い攻防を実現しているのだ。ゲームの基本操作やフリーキックなどを自由に練習できるプラクティスモードなどがあり、ゲームモードも多彩。ワールドカップよりひと足早く、このゲームで世界にチャレンジしよう！

世界を制するのはキミだ!!

40:12
0-0
シュンペイ

迫力の縦視点！

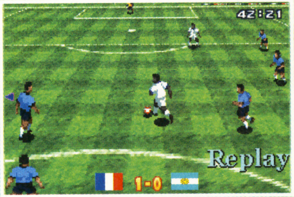
42:21
Replay
1-0

⬆臨場感を追求した縦方向視点。より主観的なサッカーを体験しよう！

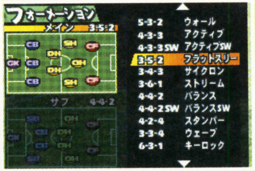
フォーメーション
メイン 3:5:2
サブ 4-4-2
5-3-2 ウォール
4-3-3 アクティブ
4-3-3SW アクティブSW
3-5-2 フラットスリー
3-4-3 サイクロン
3-6-1 ストリーム
4-4-2 バランス
4-4-2SW バランスSW
4-2-4 スタンパー
3-3-4 ウェーブ
6-3-1 キーロック

⬅フォーメーションのパターン数も豊富。

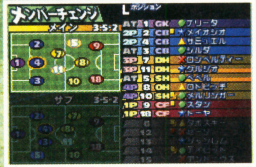
メンバーチェンジ
メイン 3:5:2
サブ 3-5-2
ポジション

➡タイミングよくメンバーを交代しよう。

モードも充実!!

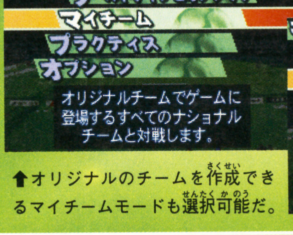
エキシビジョン
ワールドチャンピオンシップ
マイチーム
プラクティス
オプション

オリジナルチームでゲームに登場するすべてのナショナルチームと対戦します。

⬆オリジナルのチームを作成できるマイチームモードも選択可能だ。

⬇各モードの設定を細かく変更できるオプションも充実しているぞ。

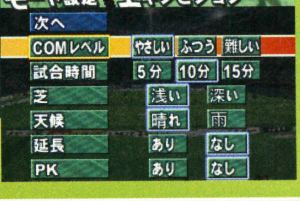
モード設定 エキシビジョン
次へ

COMレベル	やさしい	ふつう	難しい
試合時間	5分	10分	15分
芝	浅い		深い
天候	晴れ		雨
延長	あり		なし
PK	あり		なし

© 2002 GAME ARTS/MEDIA RINGS CORPORATION　© 2002 Spike

ゲームボーイ アドバンス™

ボードゲーム	2002年春発売予定	エポック社	ゲームボーイアドバンス専用	モバイルアダプタGB対応
アニメ	価格未定	プレイ人数・1〜4	バックアップ機能つき	容量64メガ
			通信ケーブル対応	

ドラえもんどこでもウォーカー

アニメやマンガで大人気の『ドラえもん』がボードゲームで新登場だ。今回は25種類以上あるシナリオのうちのひとつを紹介する。町に出てしまったネンドロイドを、ほかの人より1体でも多く捕まえることがゲームの目的。ジャイアンやスネ夫など、おなじみのキャラクターやなつかしい秘密の道具が多数登場するぞ！

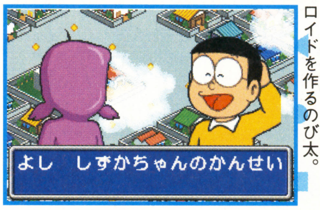
よし　しずかちゃんのかんせい

←髪の毛を使ってネンドロイドを作るのび太。

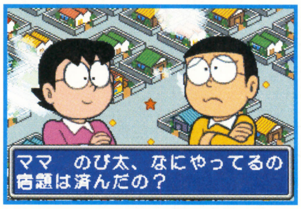
ママ　のび太、なにやってるの
宿題は済んだの？

←しかし、ママに怒られているあいだにネンドロイドが町に出て行ってしまう。

町に出たネンドロイドをつかまえよう！

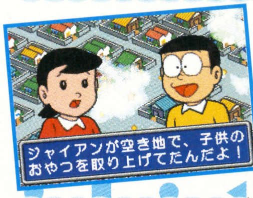
ジャイアンが空き地で、子供の
おやつを取り上げてたんだよ！

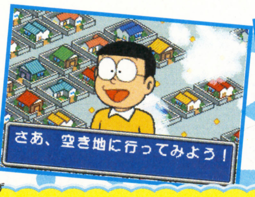
さあ、空き地に行ってみよう！

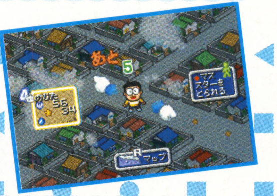

つかまえた数でエンディングが変わるぞ！

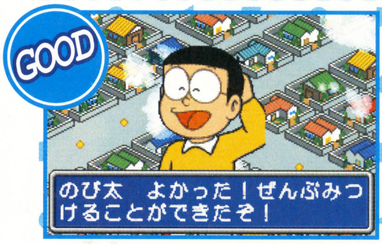

のび太　よかった！ぜんぶみつ
けることができたぞ！

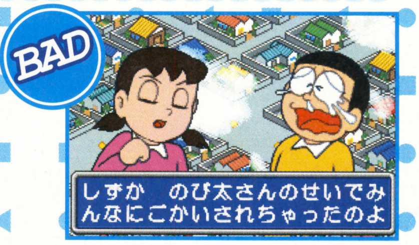

しずか　のび太さんのせいでみ
んなにごかいされちゃったのよ

秘密道具を有効に使うのだ!!

タケコプターやタイムマシンなどの多彩な秘密道具を使ってゲームを有利に進めよう。瞬間接着銃を使えば、相手を1回休みにすることができるぞ！

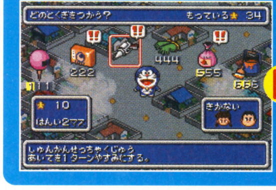
どのとくぎをつかう？　もっている★ 34

★ 10
はんい2マス
しゅんかんせっちゃくじゅう
あいてを1ターンやすみにする。

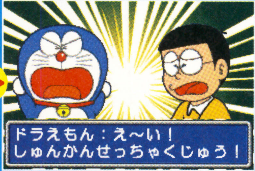
ドラえもん：え〜い！
しゅんかんせっちゃくじゅう！

ゲームボーイ アドバンス™

RPG	2002年3月上旬発売予定	角川書店	ゲームボーイアドバンス専用	モバイルアダプタGB対応
冒険・ファンタジー	価格5800円	プレイ人数・1	バックアップ機能つき	容量32メガ
			通信ケーブル対応	

カエルBバック

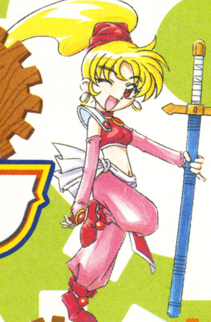

かわいいキャラクターが時を越えた大冒険をくり広げる、ゲームボーイアドバンスオリジナルのRPGが、この『カエルビーバック』だ。時を食らいながら現代に向かってくるモンスター"ガストロギオス"と戦うため、時間をさかのぼって倒すことが主人公テンポに課せられた使命だ。主人公をサポートしてくれるのは個性豊かなカエルたち。そのカエルたちを使ってパラメーターを上げる"とっカエルシステム"などの斬新なアイデアが盛りだくさんの作品。続報を待とう！

時を旅して世界を救おう！

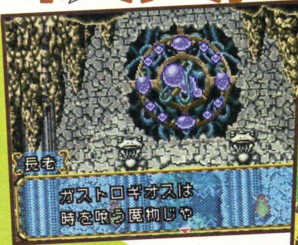
長老
ガストロギオスは
時を喰う魔物じゃ

⬆時の一族の長老からガストロギオスに関する話を聞く主人公。ここから冒険の旅が始まるのだ。

⬇心強い仲間ミヌートとの出会い。魔物退治マニアとの評判がある彼女は戦闘ではかなり頼りになるぞ。

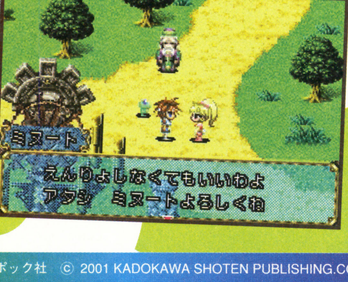
ミヌート
えんりょしなくてもいいわよ
アタシ　ミヌートよろしくね

戦闘システム

戦闘シーンでモンスターは1画面には収まらず、広い空間に散らばっている。それによって臨場感と戦略性に富んだ戦闘の実現に成功しているのだ。

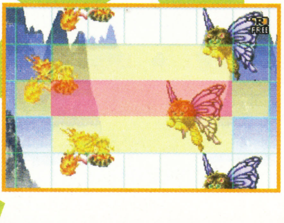

➡相手の配置に対応した攻撃を仕掛けよう。

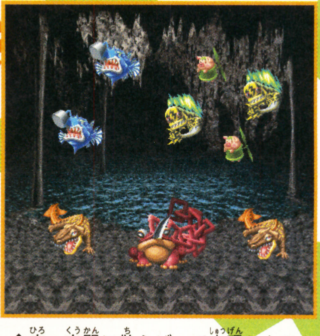

⬆広い空間に散らばって出現したモンスター。固まっているモンスターをまとめて攻撃して有利に戦闘を進めよう。

はみだしおたより

ほしいゲーム機とソフトの金額を計算したら、10万円超えた……。（奈良県・ゲームキューブアドバンス）

●編集部にもいます。生活費を切りつめてまで、ゲームを買いまくる人が。

Ⓒ 藤子プロ・小学館・テレビ朝日　Ⓒ 2001 エポック社　Ⓒ 2001 KADOKAWA SHOTEN PUBLISHING.CO.,LTD

ゲームボーイ アドバンス™

アクション
格闘
今冬発売予定
価格4800円
カプコン
プレイ人数・1〜2
ゲームボーイアドバンス専用
バックアップ機能つき
通信ケーブル対応
モバイルアダプタGB対応
容量未定

STREET FIGHTER ZERO 3↑
ストリートファイターゼロスリーアッパー

アーケードからの移植となる『ストZERO3↑（アッパー）』の続報をお届けするぞ。今回は遊べるモードのすべてを大紹介！　アーケードモードやサバイバルモードで熱い戦いをくり広げるのだ！

豊富なゲームモードを遊びつくせ!!

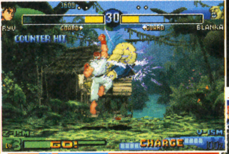
3600
30
RYU
BLANKA
COUNTER HIT
GO!
CHARGE

←コンピューターキャラと戦うシングルモード。コンティニュー可能。

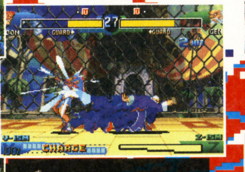

➡通信対戦用モード。ハンデの設定もできるぞ。

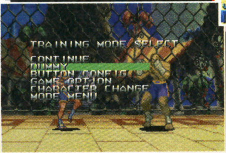
TRAINING MODE SELECT
CONTINUE
DUMMY
BUTTON CONFIG
GAME OPTION
CHARACTER CHANGE
MODE MENU

←好きなキャラクターで連続技や必殺技を練習できる。相手の状態を自由に設定できるのだ。

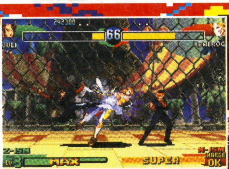
242300
66
JULI
BALROG
MAX
SUPER

←2対1の変則バトル。コンピューターと協力して相手を倒せ！

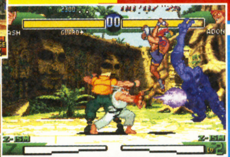
2300
00
ASH
ADON

➡規定の体力でひたすら戦い続けるモードだ。

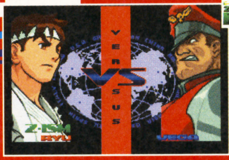
VERSUS
VS
Z-ISM
RYU

←コンピューターの操る最終ボスとの1発勝負。勝つか負けるか、すべてはキミの腕次第だ！

ゲームボーイ アドバンス™

アクション・シミュレーション
キッズ
12月6日発売
価格5300円
ブロッコリー
プレイ人数・1〜2
ゲームボーイアドバンス専用
バックアップ機能つき
通信ケーブル対応
モバイルアダプタGB対応
容量64メガ

爆転シュート ベイブレード BEYBLADE
激闘！最強ブレーダー

プレイヤーは木ノ宮タカオか皇大地になってライバルたちと対戦していく。対戦に勝てば新たなパーツを手に入れることができるのだ。最強のベイブレーダー目指して、ゴー！　シュート！

必殺技が炸裂!!

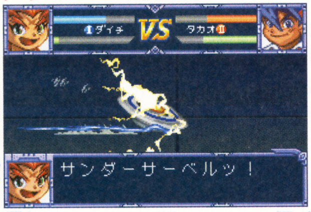

サンダーサーベルッ！

←主人公のひとり、皇大地の必殺技が炸裂。一気に形勢逆転だ！

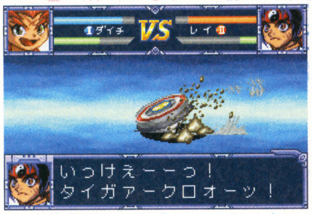

いっけえーーっ！
タイガアークロオーッ！

➡レイの必殺技〝タイガークロー〟。ライバルたちに負けるな！

最強のベイブレードを作ろう！

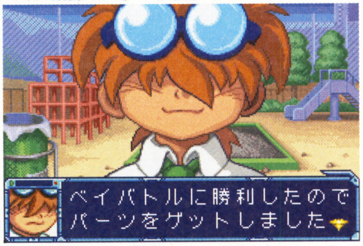

ベイバトルに勝利したので
パーツをゲットしました

➡対戦に勝ってパーツをゲットしよう。パーツのパラメーターを見ながら最強の組み合わせを考えるのだ！

セッティング

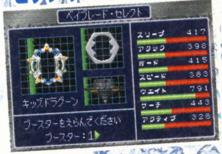
ベイブレード・セレクト
キッズドラグーン

スリープ 417
アタック 398
ガード 415
スピード 383
ウエイト 791
サーチ 443
アクティブ 326

ブースターをえらんでください
ブースター：1

そして実践へ！

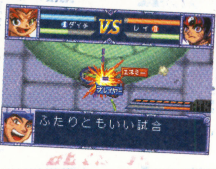
ダイチ
VS
レイ
エネミー
プレイヤー

ふたりともいい試合

ゲームボーイ アドバンス™

アクション
ラリーレース
12月7日発売
価格4980円
エムティーオー
プレイ人数・1〜2
ゲームボーイアドバンス専用
バックアップ機能つき
通信ケーブル対応
モバイルアダプタGB対応
容量64メガ

Advance RALLY
アドバンスラリー

ラリー界の頂点を目指せ!!

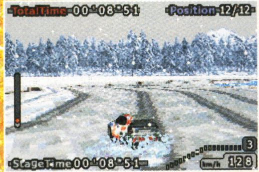
TotalTime 00'08"51
Position 12/12
StageTime 00'08"51
128

アドバンス初の本格派ラリーゲームとして期待が高まる『アドバンスラリー』。このゲームに登場するクルマは、ポリゴンで作られた3Dモデルを2Dにレンダリングすることで、滑らかなクルマの動きを再現しているのだ。

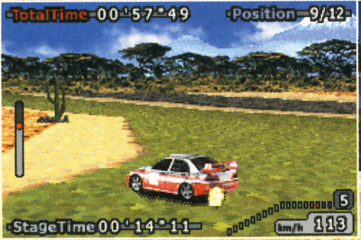
TotalTime 00'57"49
Position 9/12
StageTime 00'14"11
113

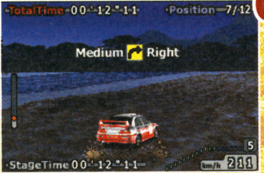
TotalTime 00'12"11
Position 7/12
Medium Right
StageTime 00'12"11
211

←背景はモチロン、クルマのリアルな挙動にも圧倒されること間違いナシ！

本格的なラリーカーを疑似3Dで再現!!

レンダリングする3Dモデルのクルマには約15000ポリゴンを使用し、実写に近い質感を表現しているのだ。

はみだしおたより

何県まで行けば発売日（21日）にこの本を手に入れることができますか！　怒！（岡山県・匿名希望）

●ううん。申し訳ございません……。そんなに遅れちゃうんですか？

© CAPCOM CO.,LTD. 1998,2001 ALL RIGHTS RESERVED ©HUDSON SOFT/TAKARA・ベイブレードプロジェクト・テレビ東京 ©2001 HUDSON SOFT/BROCCOLI ※『爆転シュート ベイブレード 激闘！最強ブレーダー』の画面は開発中のものです。©2001 MTO Inc

ゲームボーイ アドバンス®

アクション
プロレス
2002年3月発売予定
価格5800円
トミー
プレイ人数・1～2
ゲームボーイアドバンス専用
バックアップ機能つき
通信ケーブル対応
モバイルアダプタGB対応
容量64メガ

闘魂烈伝アドバンス

投げ、打撃、関節技がジャンケンのような3すくみの関係にある人気のプロレスゲーム。新日本プロレスの選手をはじめ、50人以上のレスラーが登場するぞ。エディットで作成したレスラーも参戦させられるのだ。

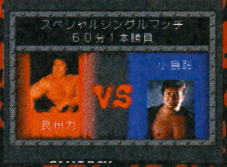
スペシャルシングルマッチ
60分1本勝負
VS
長州力
小島聡

➡夢の対戦がいつでも可能。

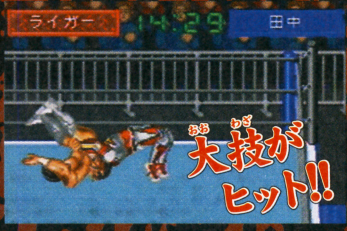
ライガー
14:29
田中
大技がヒット!!

ゲームボーイ アドバンス®

シューティング
近未来
2002年1月17日発売予定
価格5800円
コナミ
プレイ人数・1
ゲームボーイアドバンス専用
バックアップ機能つき
通信ケーブル対応
モバイルアダプタGB対応
容量32メガ

GRADIUS GENERATION
グラディウス ジェネレーション

横スクロールシューティングの名作『グラディウス』。今回はいよいよモアイが出現するステージ5を紹介するぞ。

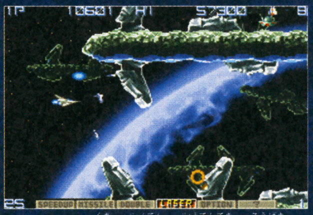

⬆モアイは口が弱点。重点的に攻撃して早めに破壊しておくのがポイント。

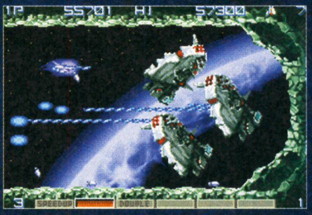

⬆なんとボスまでモアイ。このあとさらに大きなモアイまで出現する!?

ゲームボーイ アドバンス®

アクション
ウインタースポーツ
2002年1月31日発売予定
価格5800円
コナミ
プレイ人数・1～4
ゲームボーイアドバンス専用
バックアップ機能つき
通信ケーブル対応
モバイルアダプタGB対応
容量32メガ
1カートリッジプレイ可

ハイパースポーツ 2002ウインター

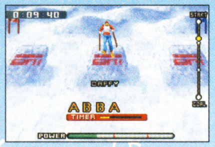
0:09 40
START
DAFFY
ABBA
TIMER
POWER

⬅す速くコマンドを入力して、トリックを完成。

モーグル、ショートトラック、リュージュなど冬のスポーツが10種目収録されたスポーツゲーム。ボタンを押すタイミングや連打力が重要だ。

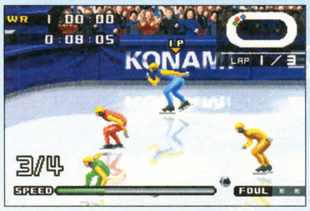
WR 1:00 00
0:08 05
KONAMI
LAP 1/3
3/4
SPEED
FOUL

⬅ボタンの連打でスピードが増すショートトラック。誰よりも速くゴールせよ。

ゲームボーイ アドバンス®

占い
コミカル
2002年1月31日発売予定
価格5800円
コナミ
プレイ人数・1～2
ゲームボーイアドバンス専用
バックアップ機能つき
通信ケーブル対応
モバイルアダプタGB対応
容量未定

アニマルマニア
～どきどき相性チェック～(仮題)

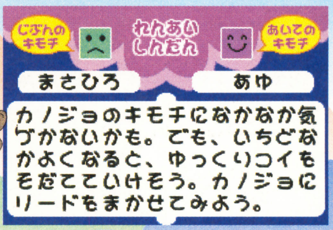
じぶんのキモチ
れんあいしんだん
あいてのキモチ

まさひろ　あゆ

カノジョのキモチになかなか気づかないかも。でも、いちどなかよくなると、ゆっくりコイもそだてていけそう。カノジョにリードをまかせてみよう。

マンガ家玖保キリコがキャラクターを描く人気の占いソフト。個人データを入力すると自分の動物が判明。友だちとの相性や運勢が占えるぞ。

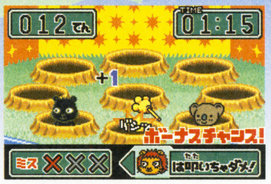
012てん
TIME 01:15
+1
ボーナスチャンス!
ミス
は叩いちゃダメ!

⬅ミニゲームの結果しだいで心理テストも。

ゲームボーイ アドバンス®

アドベンチャー
ミステリー
2002年1月24日発売予定
価格4800円
グローバル・A・エンターテインメント
プレイ人数・1～4
ゲームボーイアドバンス専用
バックアップ機能つき
通信ケーブル対応
モバイルアダプタGB対応
容量32メガ

幽霊屋敷の二十四時間™

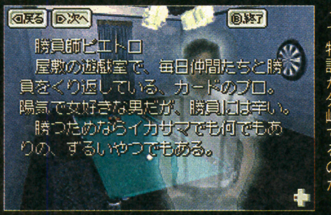

勝負師ピエトロ
屋敷の遊戯室で、毎日仲間たちと勝負をくり返している、カードのプロ。陽気で女好きな男だが、勝負には辛い。
勝つためならイカサマでも何でもありの、ずるいやつでもある。

⬅プレイの進めかたによって物語が分岐するのだ。

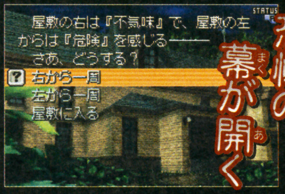
STATUS
恐怖の幕が開く

屋敷の右は『不気味』で、屋敷の左からは『危険』を感じる――
さあ、どうする？
右から一周
左から一周
屋敷に入る

遊ぶたびにストーリーが変化するミステリーアドベンチャー。地縛霊が仕掛けたトラップを切り抜け、館を脱出だ。

ゲームボーイ アドバンス®

RPG
コミック・格闘
2002年4月発売予定
価格未定
スマイルソフト
プレイ人数・1～2
ゲームボーイアドバンス専用
バックアップ機能つき
通信ケーブル対応
モバイルアダプタGB対応
容量64メガ
パワーアンテナアドバンス同梱

携帯電獣テレファング2
TELEFANG 2
パワーバージョン／スピードバージョン

ゲームボーイアドバンスを携帯電話に見立てて、電獣界のモンスターと交信。携帯電話から呼び出したモンスターとともに、電獣界のナゾを解き明かしていくRPGなのだ。

➡呼び出したモンスターで戦闘を切り抜けよう。

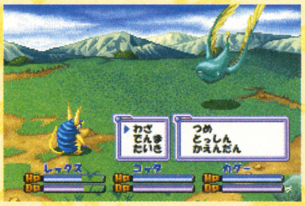
わざ
でんま
たいき
つめ
とっしん
かえんだん
レァクス
コッタ
カグー
HP
DP

⬆同梱のパワーアンテナでモンスターからの連絡をキャッチ!

アンテナで受信

はみだしおたより

マリオという言葉にすべて濁点をつけると……。（沖縄県・九部）●マヂオ？

©2001 TOMY ©2001 NJPW ※画面は開発中のものです。 ©1985 2001 KONAMI&Mobile21 Co.,LTD ※画面は開発中のものです。 ©2001 KONAMI ※画面は開発中のものです。
©2002 玖保キリコ/小学館/シップス ©2002 KONAMI ※画面は開発中のものです。 ©2002 Global A Entertainment.Inc.All rights reserved. ※画面は開発中のものです。
©2002 スマイルソフト/ナツメ/講談社 ※画面は開発中のものです。

はみだしおたより

マリオの年って26歳前後なんだってー。（千葉県・キューブ命）●そうなのよ。年齢のワリに貫禄十分。まさに世界のスターだね。

ゲームボーイ アドバンス®

アドベンチャー　12月21日発売　カルチャーブレーン
ボードゲーム　価格4980円　プレイ人数・1～4

ゲームボーイアドバンス専用
バックアップ機能つき
通信ケーブル対応
モバイルアダプタGB対応
容量32メガ
ボードゲーム盤同梱

スウィート♡クッキーパイ

一流のお菓子職人を目指してクイズやミニゲームをクリアーしていくアドベンチャーゲーム。お菓子作りの腕を競うストーリーモードのほかに、お店を経営して街いちばんのお菓子屋を目指すボードゲームモードがある。

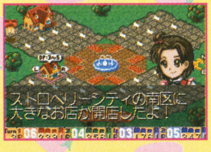
ストロベリーシティの南区に
大きなお店が開店したよ！

←お店を設置して、集客率を競い合うのだ。

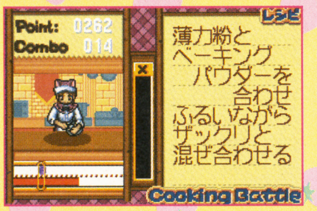

薄力粉と
ベーキング
パウダーを
合わせ
ふるいながら
ザックリと
混ぜ合わせる

⬆ボタンを押すタイミングが重要なミニゲーム。料理は愛情とリズムが命!?

ゲームボーイ アドバンス®

シミュレーション　12月7日発売　テクモ
育成　価格5800円　プレイ人数・1～4

ゲームボーイアドバンス専用
バックアップ機能つき
通信ケーブル対応
モバイルアダプタGB対応
容量64メガ

Monster Farm ADVANCE
モンスターファームアドバンス

入力した文字から生まれるモンスターを育て、バトル大会での優勝を目標とするシミュレーションゲーム。モンスターどうしを合体させ、新しいモンスターを生み出すこともできるのだ。

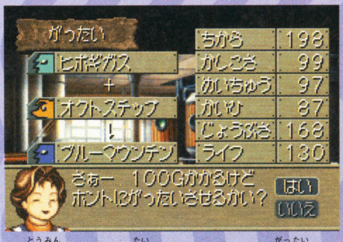

ちから	198
かしこさ	99
めいちゅう	97
かいひ	87
じょうぶさ	168
ライフ	130

さぁー　100Gかかるけど
ホントにがったいさせるかい？

⬆冬眠させた2体のモンスターを合体させて、新たなモンスターを生み出そう！

ランクが
B(い)じょうになってから
また　おこしください

←コーチになるにはランクが鍵。

ゲームボーイ アドバンス®

アクション　12月7日発売　ナムコ
コミカル　価格3800円　プレイ人数・1

ゲームボーイアドバンス専用
バックアップ機能つき
通信ケーブル対応
モバイルアダプタGB対応
容量32メガ

ナムコミュージアム®

『ギャラクシアン』、『ディグダグ』、『ギャラガ』など5本のゲームがひとつになったお得なソフト。見た目は単純だけど熱いぞ。

⬇F1マシンを操る『ポールポジション』。1位を目指せ。

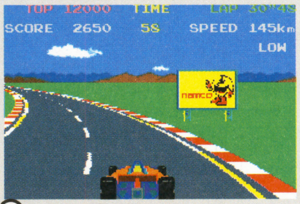

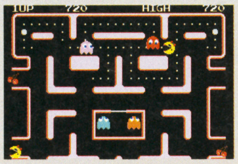

←リボンがお茶目な『ミズ・パックマン』。『パックマン』の続編。

なつかしのゲームが満載

ゲームボーイ アドバンス®

パズル　12月13日発売　セガ
パズル　価格4800円　プレイ人数・1～2

ゲームボーイアドバンス専用
バックアップ機能つき
通信ケーブル対応
モバイルアダプタGB対応
容量・・メガ

COLUMNS CROWN
コラムス クラウン

タテ、横、ナナメのいずれかに3個以上並ぶと消える魔法のブロックを積み消していくパズルゲーム。ときどき出現する魔宝石をほかのブロックといっしょに消せば、相手を攻撃できるのだ。もちろん対戦もできるぞ。

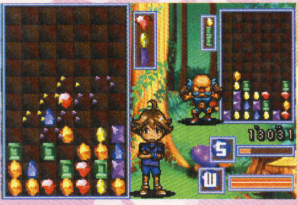

⬆連鎖させてブロックを消すのが醍醐味。大量連鎖で一気に逆転を狙え！

0 59 82
3LINKS
STAGE
01

←魔宝石を集めるひとり用モードも楽しいぞ。

ゲームボーイ アドバンス®

パズル　12月21日発売　タイトー
コミカル　価格4800円　プレイ人数・1～2

ゲームボーイアドバンス専用
バックアップ機能つき
通信ケーブル対応
モバイルアダプタGB対応
容量32メガ

SUPER PUZZLE BOBBLE ADVANCE
スーパーパズルボブル アドバンス

人気のパズルゲーム『スーパーパズルボブル』が手の平サイズで楽しめる。ボブルを狙って同じ色のボブルを発射。組み合わせてすべてのボブルを消し去るのが目的なのだ。

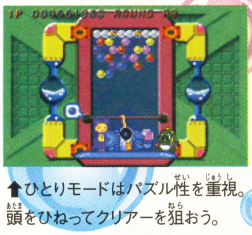

⬆ひとりモードはパズル性を重視。頭をひねってクリアーを狙おう。

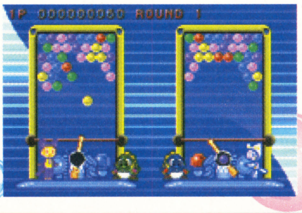

←落としたボブルの数によって相手にジャマができる。

ゲームボーイ アドバンス®

アクション　12月21日発売　UBIソフト
アニメ・キッズ　価格5300円　プレイ人数・1

ゲームボーイアドバンス専用
バックアップ機能つき
通信ケーブル対応
モバイルアダプタGB対応
容量64メガ

ドナルドダック アドバンス

魔法使いマーロックに捕らわれたデイジーを救い出すため、ドナルドが4つの世界を冒険するアクションゲーム。各ステージにあるテレポート装置のエネルギー源を集めてつぎのステージに進むのだ。

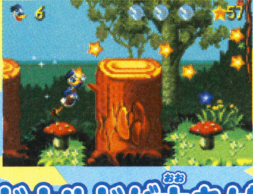

←2段跳びで、仕掛けを乗り越えよう。

ドナルドが大あばれ！

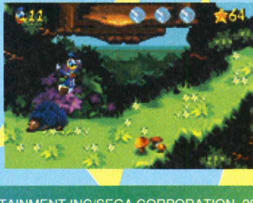

⬅おジャマな敵は踏みつけてやっつけろ!!

Ⓒ2001 カルチャーブレーン　ⒸTECMO,LTD.2001　Ⓒ2001 NAMCO LTD.　Original GameⒸSEGA ⒸWOW ENTERTAINMENT INC/SEGA CORPORATION.,2001
ⒸTAITO CORP.1994.2001 ※画面は開発中のものです。Ⓒ2001 Disney Enterprises, Inc.　Ⓒ2001 Ubi Soft Entertainment

ゲームボーイ アドバンス

RPG **12月21日発売** **メディアリング**
冒険・ダンジョン **価格5800円** **プレイ人数・1〜2**

ゲームボーイアドバンス専用
バックアップ機能つき
通信ケーブル対応
モバイルアダプタGB対応
容量32メガ

Wizardry SUMMONER
ウィザードリィ サマナー

不気味な3Dダンジョンに挑む『ウィザードリィ』シリーズの最新作。戦士や忍者、そして新登場の召喚師などでパーティーを組んで闇の奥深くへと潜り込もう。

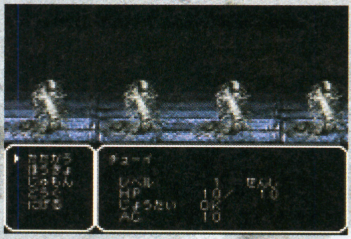

⬆バトルでは、パーティーの前列が直接攻撃、後列が魔法攻撃と役割をきっちりと分けるのが、『ウィザードリィ』での戦いかたのコツ。

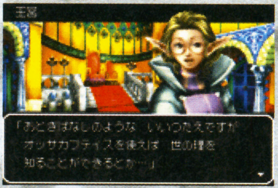

「おとぎばなしのような いいつたえですが
オッサカフティスを使えば 世の理を
知ることができるとか…」

ゲームボーイ アドバンス

アクション **12月6日発売** **コナミ**
スポーツ・キッズ **価格5800円** **プレイ人数・1〜2**

ゲームボーイアドバンス専用
バックアップ機能つき
通信ケーブル対応
モバイルアダプタGB対応
容量64メガ

MUSCLE RANKING 筋肉番付
～決めろ! 奇跡の完全制覇～

己の力を試すのだ!

己の肉体を駆使してさまざまな難関を突破する、テレビでおなじみの"SASUKE"に挑戦。みごと完全制覇なるか!?

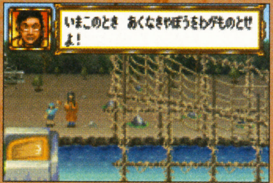

いまこのとき あくなきやぼうをわがものとせよ!

➡古舘伊知朗の案内で数々の難関をチェック。

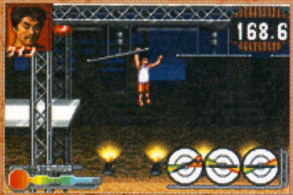

⬆指先の神経を集中させて、ひとつずつ確実にクリアーしていこう!

ゲームボーイ アドバンス

アクション **12月13日発売** **コナミ**
サッカー **価格5800円** **プレイ人数・1〜2**

ゲームボーイアドバンス専用
バックアップ機能つき
通信ケーブル対応
モバイルアダプタGB対応
容量64メガ

実況ワールドサッカーポケット

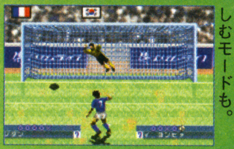

➡PKだけを楽しむモードも。

日本代表などのチームが実名で登場する、人気の『実況ワールドサッカー』がゲームボーイアドバンスで登場。熱の入った実況と、小さいながらも迫力あるフィールド画面がプレイヤーを熱くさせるぞ。

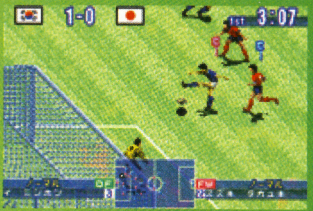

⬆コンピューターの思考もシリーズを継承。チームによって戦術も違う。

ゲームボーイ アドバンス

アクション **12月20日発売** **コナミ**
スポーツ **価格5800円** **プレイ人数・1**

ゲームボーイアドバンス専用
バックアップ機能つき
通信ケーブル対応
モバイルアダプタGB対応
容量32メガ

X Games winter snowboarding 2002
イーエスピーエヌ
ウインターエックスゲームズ
スノーボーディング2002

スーパーパイプ、スノーボーダークロス、ビッグエアの3競技が楽しめるスノーボードゲーム。実名プロライダーも登場!

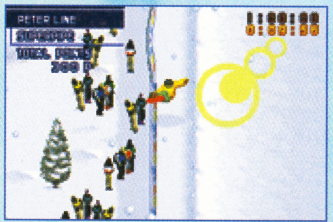

➡トリックで叩き出した総合ポイントで勝負が決まるぞ。

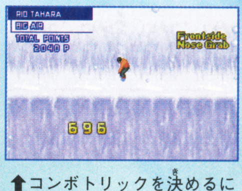

⬆コンボトリックを決めるには、す速いコマンド入力が必要になってくるのだ。

ゲームボーイ アドバンス

アクション **12月20日発売** **コナミ**
フィッシング **価格5800円** **プレイ人数・1〜2**

ゲームボーイアドバンス専用
バックアップ機能つき
通信ケーブル対応
モバイルアダプタGB対応
容量64メガ

Exciting Bass Mobile
エキサイティングバス モバイル

広大な釣り場の中で巨大なブラックバスを求めるフィッシングシミュレーション。さまざまなルアーを華麗に操り、バスの興味をひくのが大物ゲットへの近道だぞ。

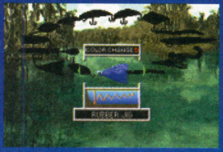

⬆水深や天気、状況に応じてルアーを使い分けよう。

大物をゲットだ!!

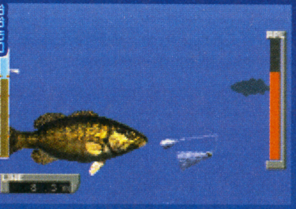

➡画面右側のアピールゲージを高めてバスを誘え。

ゲームボーイ アドバンス

アクション **12月20日発売** **コナミ**
コミック・格闘 **価格5800円** **プレイ人数・1〜2**

ゲームボーイアドバンス専用
バックアップ機能つき
通信ケーブル対応
モバイルアダプタGB対応
容量64メガ

～FLAME OF RECCA～ 烈火の炎 THE GAME

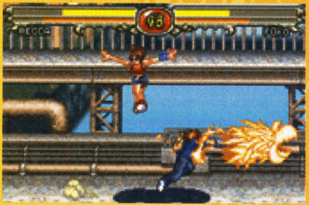

⬆簡単なコマンド入力で飛び道具や一撃必殺の大技を出すことができる。

人気マンガ『烈火の炎』が格闘ゲームとなってゲームボーイアドバンスに登場。烈火をはじめ、おなじみのキャラクターが登場するストーリーモードと、通信ケーブルによる対戦モードが楽しめる。

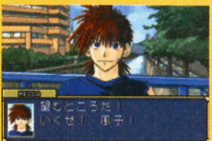

望むところだ!
いくぜ! 風子!

➡原作を知らなくても、引き込まれるストーリーだぞ。

はみだしおたより

表紙の厚さに感動。手触りが素敵……。（埼玉県・ひまま）●20冊くらいを布団代わりに並べて、その上でうっとりしてください。お肌にいいかも!?

Copyright©2001 1259190 Ontario,Inc.,MEDIA RINGS CORPORATION.and Four Winds Inc.All rights reserved."Wizardry"® is a registered trademarks of 1259190 Ontario,Inc.All rights reserved Developed and Published by MEDIA RINGS CORPORATION.©2001 KONAMI ©TBS 企画・監修:樋口潮 ©2001 KONAMI & Konami Computer Entertainment Osaka the use of realplayer names and likenesses is authorised by FIFPro and its member assosiations. ©2001 Disney. ESPN,ESPN the games and X Games are trademarks of ESPN,Inc. ©2001 KONAMI ©安西信行 小学館 ©2001 KONAMI

はみだしおたより

これからも友だちとゲーム、バリバリします！ たぶん勉強も……。（香川県・吉原涼輔）●どっちもバリバリ。お煎餅をボリボリ。

ゲームボーイ アドバンス

アクション	2002年春発売予定	トミー
ゴルフ	価格4800円	プレイ人数・1〜2

ゲームボーイアドバンス専用
バックアップ機能つき
通信ケーブル対応
モバイルアダプタGB対応
容量未定

黒ひげのゴルフしようよ

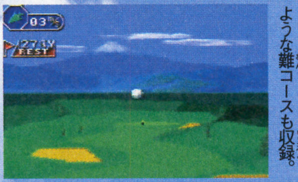
↑滝を打ち上げていくような難コースも収録。

他機種で発売された『ゴルフしようよ』に、おなじみの黒ひげたちが参加してゲームボーイアドバンスに登場！ コミカルなキャラクターたちが、ポリゴンで作られた本格的なゴルフコースで勝負に挑むのだ。

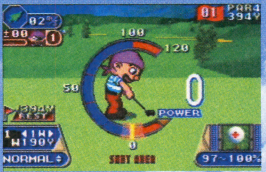
PAR4
394Y
POWER
NORMAL
97～100%
↑見た目のかわいらしさとは裏腹に、本格的なラウンドが楽しめる。

ゲームボーイ アドバンス

シミュレーション	12月7日予定	ビクター インタラクティブ ソフトウエア
コミカル・経営	価格4980円	プレイ人数・1〜2

ゲームボーイアドバンス専用
バックアップ機能つき
通信ケーブル対応
モバイルアダプタGB対応
容量・・メガ

学校をつくろう!! アドバンス

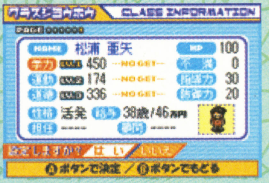
CLASS INFORMATION
松浦 重矢
100
450
174
336
0
30
20
活発
38歳/46万円
はい
いいえ
Ⓐボタンで決定／Ⓑボタンでもどる
←先生の適切な配置も校長先生のお仕事だぞ。

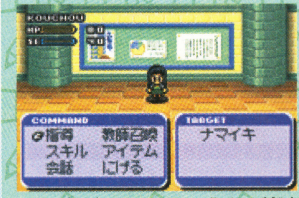
COMMAND
指導 教師召喚
スキル アイテム
会話 にげる
TARGET
ナマイキ
↑不良生徒とはバトルが発生。優良生徒に更生させることができるか？

ライバル校のジャマや生徒の引き起こす問題を解決しつつ、学校を経営していくシミュレーションゲーム。コウチョウレーダーで校内の事件をいち早く見つけて、すばやく対応。楽しい学校を作ろう。

ゲームボーイ アドバンス

RPG	12月14日発売	ビクター インタラクティブ ソフトウエア
冒険	価格4980円	プレイ人数・1

ゲームボーイアドバンス専用
バックアップ機能つき
通信ケーブル対応
モバイルアダプタGB対応
容量・・メガ

サンサーラナーガ1×2

↓どんなエサをあげるかで竜の育ちかたが変化するぞ。

竜を育てながら冒険する名作RPGが、グラフィックなどをパワーアップさせてゲームボーイアドバンスで復活！ 他機種版にはなかった街やダンジョン、さらに、新しい敵も追加されているぞ。

こんにちは 竜を お預けですか？
↓竜は戦闘でも炎を吐いたり、尻尾で攻撃したりと大活躍なのだ。

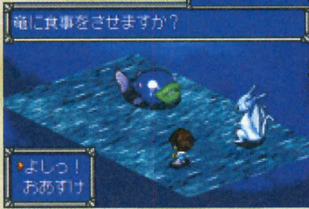
竜に食事をさせますか？
よしっ！
おあずけ

竜を育てろ！

ゲームボーイ アドバンス

RPG・シミュレーション	12月7日発売	エポック社
ロボット	価格5300円	プレイ人数・1〜2

ゲームボーイアドバンス専用
バックアップ機能つき
通信ケーブル対応
モバイルアダプタGB対応
容量64メガ

DIADROIDS WORLD AMBITION OF EVIL EMPIRE ダイヤドロイドワールド －イービル帝国の野望－

カスタムでパワーアップ

ダイヤブロックで組み立てたロボットで戦うシミュレーションRPG。戦闘に勝って敵からブロックを奪取。自分のロボットをドンドン強くしていこう。通信対戦で友だちのダイヤドロイドと戦うこともできちゃうぞ。

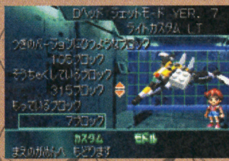
Dバッド ジェットモード VER. 7
ライトカスタム LT
つぎのバージョンにひつようなブロック
106ブロック
そうちゃくしているブロック
315ブロック
もっているブロック
7ブロック
カスタム
モドル
まえのがめんへ もどります
←組み立ては現実同様ブロック単位。

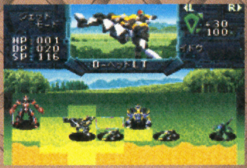
HP 001
DP 020
SP 116
→悪の帝国から女の子を救うため戦う。

ゲームボーイ アドバンス

RPG	12月21日発売	エポック社
キッズ・アニメ	価格5500円	プレイ人数・1〜2

ゲームボーイアドバンス専用
バックアップ機能つき
通信ケーブル対応
モバイルアダプタGB対応
容量64メガ

機動天使エンジェリックレイヤー ANGELIC LAYER

天使と呼ばれる人形を戦わせる対戦ゲーム。リズムに乗ってボタンを押せば簡単に技が出せる。

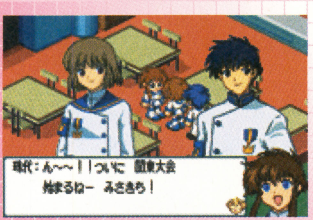
時代：ん～～！ ついに 関東大会
始まるねー みさきち！
↑シナリオモードは原作のアニメファンにも満足のオリジナルストーリー。

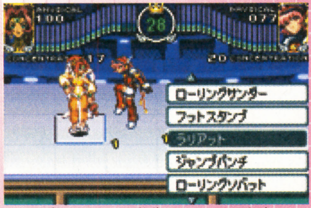
28
ローリングサンダー
フットスタンプ
ラリアット
ジャンプパンチ
ローリングソバット
↑攻撃ターンと防御ターンを交互にくり返して、戦闘を進めるシステムだ。

ゲームボーイ アドバンス

アクション	2002年1月11日発売予定	ナムコ
コミカル	価格3800円	プレイ人数・1

ゲームボーイアドバンス専用
バックアップ機能つき
通信ケーブル対応
モバイルアダプタGB対応
容量32メガ

PAC-MAN COLLECTION パックマンコレクション

不朽の名作『パックマン』をはじめ、4本の『パックマン』シリーズをまとめたコレクターズソフト。日本ではあまり見かけない、落下型パズル『パックアタック』がゲームの目玉。

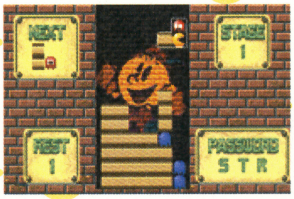
NEXT
STAGE
1
REST
1
PASSWORD
STR
↑『パックアタック』は、アメリカで人気を博した落下型パズルなのだ。

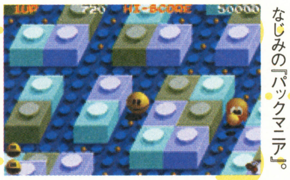

←こちらは日本でもおなじみの『パックマニア』。

©2001 TOMY PROGRAMMED BY SOFTMA ※画面は開発中のものです。 ©2001 Victor Interactive Software Inc. ©2001 Groove Box Japan co.,ltd. ©2001 Victor Interactive Software Inc.
©2001 EPOCH CO.,LTD.©KAWADA 2000 ©CLAMP/エンジェリックレイヤー製作委員会・テレビ東京©2001 EPOCH CO.,LTD. ©2001 NAMCO LTD. ※画面は開発中のものです

ゲームボーイ アドバンス™

アクション
スポーツ
12月14日発売
価格5800円
サクセス
プレイ人数・1
ゲームボーイアドバンス専用
バックアップ機能つき
通信ケーブル対応
モバイルアダプタGB対応
容量64メガ

SK8 Tony Hawk's PRO SKATER 2
スケート～トニーホークスプロスケーター2～

プレイステーション2で人気のスケボーゲームが、アドバンスに登場だ！　日米のトッププロ13名が実名で登場するだけではなく、アドバンス初のポリゴンキャラクターによる滑らかなスベりも要チェックなのだ！

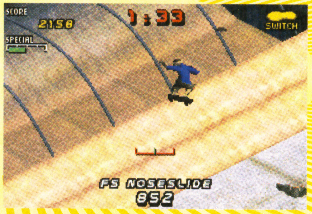
SCORE
2158
SPECIAL
1:33
SWITCH
FS NOSESLIDE
852

⬆実際に動いていると、ポリゴン特有のなめらかな感覚が、とても新鮮だ！

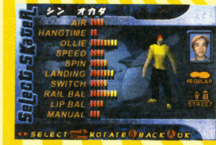
Select Skater
シン　オカダ
AIR
HANGTIME
OLLIE
SPEED
SPIN
LANDING
SWITCH
RAIL BAL
LIP BAL
MANUAL
REGULAR
STREET
SELECT ROTATE BACK OK

⬅今作からあらたに追加された日本人プロ。

ゲームボーイ アドバンス™

その他
育成・コミュニケーション
12月21日発売予定
価格5200円
トミー
プレイ人数・1～2
ゲームボーイアドバンス専用
バックアップ機能つき
通信ケーブル対応
モバイルアダプタGB対応
容量32メガ

MUTSU
ウォータールーパー ムツ

水槽に住んでいる不思議な生物"MUTSU"を世話する育成ゲーム。片言にしか話せない"MUTSU"にたくさんの言葉を覚えさせれば、どんどん会話が楽しくなるぞ。それ以外にも食事や遊びなどで"MUTSU"と仲良くなるのがクセになるよ。

楽しく育ててね！

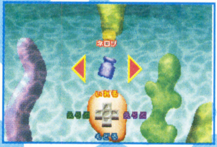

⬅アロマオイルを入れることもできる。どんな香り？

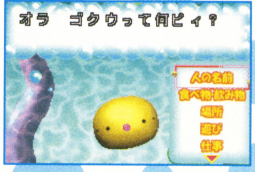
オラ　ゴクウって何ピィ？
人の名前
食べ物・飲み物
場所
遊び
仕事

➡あえてウソを教えるのもおもしろいかも。

ウルトラプリティ♥

ゲームボーイ アドバンス™

バラエティー
キッズ
12月21日発売予定
価格4800円
スターフィッシュ
プレイ人数・1～4
ゲームボーイアドバンス専用
バックアップ機能つき
通信ケーブル対応
モバイルアダプタGB対応
容量32メガ

ピンキーモンキータウン

めざせ長者番付第1位！

お菓子のコマーシャルでおなじみのキャラクターピンキーモンキーがアドバンスで大活躍！　ミニゲームでもらえる"ピンキー"で、自分の部屋に楽しいアイテムをそろえよう！

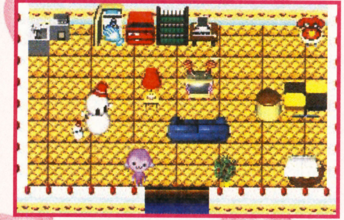

⬆持っているアイテムと、手持ちのピンキーをあわせた総資産。そのランキング長者番付の5位までに入るのがゲームの目的だよ。

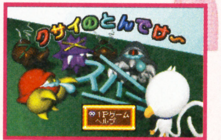
クサイのとんでけ～
1Pゲーム
ヘルプ

➡ミニゲームは全部で8つもあるよ。

ゲームボーイ アドバンス™

アクション
キッズ
2002年春発売予定
価格5200円
インフォグラムハドソン
プレイ人数・1～4
ゲームボーイアドバンス専用
バックアップ機能つき
通信ケーブル対応
モバイルアダプタGB対応
容量64メガ

ブレンダーブロス BLENDER BROS.

未来の銀河系を舞台にしたアクションゲーム。"アニマルマン"という知性を持った動物が善と悪にわかれて大バトルするぞ！

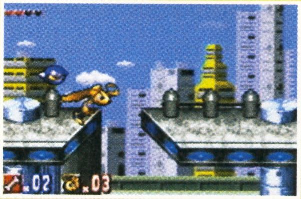

⬆主人公ブレンダーの多彩なアクションを駆使して7つのステージをクリアーするのだ！

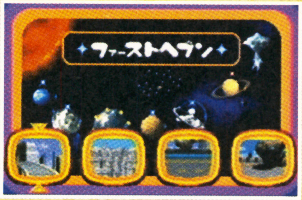

⬆各ステージには4つのエリアが用意されている。盛りだくさんだね！

ゲームボーイ アドバンス™

シミュレーション
戦争
12月7日発売
価格4980円
メディアカイト
プレイ人数・1～2
ゲームボーイアドバンス専用
バックアップ機能つき
通信ケーブル対応
モバイルアダプタGB対応
容量64メガ

大戦略
For ゲームボーイアドバンス

戦争シミュレーションの名作がアドバンスで登場。プレイヤーは7カ国から自国を選び、実在の兵器400種類以上を駆使して敵国を攻め落とすのだ。モバイルアダプタを使えば、あらたなマップなどが手に入るぞ。

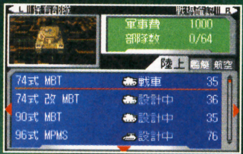
軍事費 1000
部隊数 0/64
陸上
艦艇
航空
74式 MBT　戦車　35
74式 改 MBT　設計中　36
90式 MBT　設計中　35
96式 MPMS　設計中　76

⬅ファンにはたまらない兵器がいっぱい！

⬇ターンごとに各ユニットを移動させる。地形や各ユニットの移動能力がカギとなる。

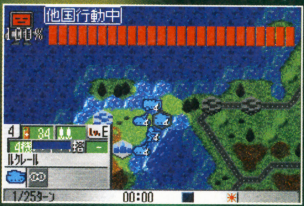
他国行動中
100%
ルクレール
1/25ターン
00:00

ゲームボーイ アドバンス™

アクション
サッカー
12月7日発売
価格5200円
ハンズオン・エンタテインメント
プレイ人数・1～2
ゲームボーイアドバンス専用
バックアップ機能つき
通信ケーブル対応
モバイルアダプタGB対応
容量64メガ

ワールドアドバンスサッカー 勝利への道
WORLD ADVANCE SOCCER ROAD TO WIN™®

各大陸の予選から始まる本格的モード"ワールド戦"と、総あたり戦の"リーグ戦"でワールドカップさながらの本格的サッカーが楽しめる。選手の育成も"トレーニングモード"や通信でのトレードでバッチリ。日本代表選手も実名で登場するぞ。

対アルゼンチン！

⬇南米の強豪アルゼンチンの試合。華麗なオーバーヘッドが決まってます！

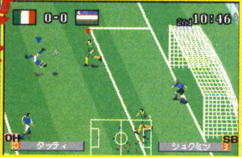
0-0
2nd 10:46
OH
タッティ
SB
シュクミン

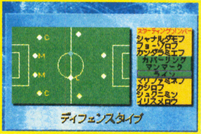
スターティングメンバー
シャナルダモフ
フョードロフ
カンダラミエフ
カバーリング
マンマーク
ライン
マリアダミネフ
カシロフ
シュクニミン
イリスメロウ
ディフェンスタイプ

⬅選手の個性を活かした戦略が勝利への近道だ！

はみだしおたより

アドバンスは限定色が多すぎる気がする。（鹿児島県・ぷらっくぃ）　●それって、欲しいのに手に入らないから？　それとも目移りしちゃうから？

Ⓒ 1999-2000 Activision,Inc.All rights reserved. Published and distributed by SUCCESS in JAPAN under license form Activision,Inc. Developed by Vicarious Visions.Activision is a registered trademark and Activision 02.Tony Hawk's Pro Skater and Pro Skater are trademarks of Activision,Inc. Tony Hawk is a trademark of Tony Haw. All Marvel character names and distinctive likenesses thereof:Trademark and Ⓒ 2000 Marvel Characters,Inc.All other trademarks and trade names are the property of their respective owne Ⓒ 2001 TOMY Ⓒ 2001 STARFISH Ⓒ FRENTE Ⓒ copyright 2001 INFOGRAMES HUDSON INC Ⓒ 2001 HUDSON SOFT Allrights reserved Ⓒ 2001 SystemSoft Alpha Corporatio Ⓒ 2001 Mediakite Ⓒ2001 HANDS ON ENTERTAINMENT INC. adidas,the adidas logo,Tango,the Tango logo and the Tango star design are registered trade marks of the adidas-Salomon group,used with permission.

はみだしおたより

はみだしおたよりに掲載されたとき、"マンチェ"が"マンチョ"になっていて悲しかった。（京都府・マンチェ）●マンチョさん、すみませんでした！ あっ！

ゲームボーイ アドバンス™

パズル
麻雀
12月14日発売
価格4800円
サンソフト
プレイ人数・1～4
ゲームボーイアドバンス専用
バックアップ機能つき
通信ケーブル対応
モバイルアダプタGB対応
容量32メガ

上海アドバンス

麻雀の牌を使った定番パズルゲーム。20もの都市をめぐる"クラッシック上海"をはじめ、さまざまなモードが用意されているので、新鮮かもね。

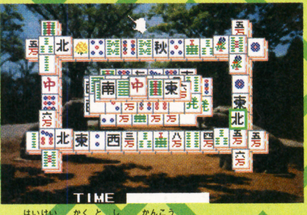

⬆背景は各都市の観光スポットか？ しかし向かい合う犬ってのはどこなんでしょう？

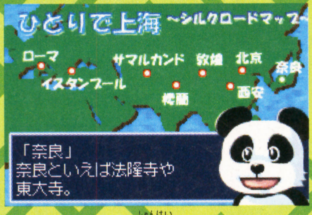

「奈良」
奈良といえば法隆寺や東大寺。

⬆"クラッシック上海"にはノーマルモード以外にタイムアタックもあるのだ！

ゲームボーイ アドバンス™

テーブルゲーム
麻雀
12月13日発売予定
価格3800円
ホリ
プレイ人数・1～4
ゲームボーイアドバンス専用
バックアップ機能つき
通信ケーブル対応
モバイルアダプタGB対応
容量32メガ

大麻雀

"麻雀好きが楽しめる"がコンセプト。シンプルながら本格的な麻雀の醍醐味を楽しめる作りになっている。気になるモードは全部で4つ、勝ち抜き戦や黄金牌争奪、フリー対局、4人までの通信対戦とボリューム満点。3800円は安い！

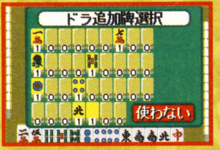

⬅画面も見やすさ優先でシンプルかつ十分な作り。

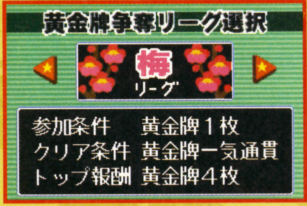

参加条件 黄金牌１枚
クリア条件 黄金牌一気通貫
トップ報酬 黄金牌４枚

⬆黄金牌の保持数によって、4つのリーグにわかれている。梅リーグは初心者向け。

ゲームボーイ アドバンス™

テーブルゲーム
麻雀
2002年1月10発売予定
価格4800円
加賀テック
プレイ人数・1～4
ゲームボーイアドバンス専用
バックアップ機能つき
通信ケーブル対応
モバイルアダプタGB対応
容量32メガ

日本プロ麻雀連盟公認

徹萬アドバンス

～免許皆伝シリーズ～

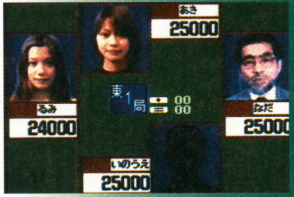

⬆正統派麻雀です。マジです。

⬅監修は、森山茂和プロ（八段）。強そう！

日本プロ麻雀連盟公認の初のアドバンス用麻雀ソフト！ しかも"段位認定システム"を搭載し、初段位および二段位認定状の取得が可能という、本格派！

ゲームボーイ アドバンス™

シミュレーター
パチスロ
12月28日発売予定
価格4800円
日本テレネット
プレイ人数・1
ゲームボーイアドバンス専用
バックアップ機能つき
通信ケーブル対応
モバイルアダプタGB対応
容量64メガ

スロット!プロ SLOT! PRO アドバンス

宝船＆大江戸桜吹雪2

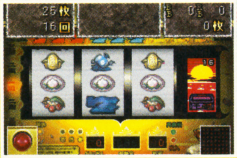

⬅こちらは"宝船"。演出ももちろん再現。

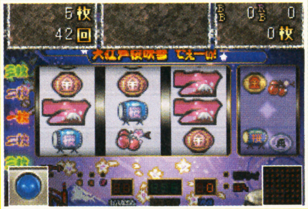

⬆リーチ目ですか？ これ入ってるんですか？

巷で大人気のパチスロ台"大江戸桜吹雪2"と"宝船"をリアルにシミュレートしたのが、これ！ 各道場から出題される難問をクリアーしていく道場破りモードもあるぞ！

ゲームボーイ® カラー COLOR 専用

RPG
冒険・ファンタジー
12月1日発売
価格4800円
エレクトロニック・アーツ・スクウェア
プレイ人数・1
ゲームボーイカラー専用
バックアップ機能つき
通信ケーブル対応
モバイルアダプタGB対応
容量32メガ

ハリー・ポッターと賢者の石

ちょっぴりミステリアスな大冒険！

小説に映画に大人気の『ハリー・ポッター』がゲームボーイに登場だ！ 原作のストーリーと雰囲気をそのままに、ワクワクするようなRPGになっているぞ。ストーリーも原作にほぼ忠実に作られているから、ハリー・ポッターワールドを存分に楽しめるはず。カエルチョコで手に入る"魔法カード"で強力な魔法をゲットしよう！

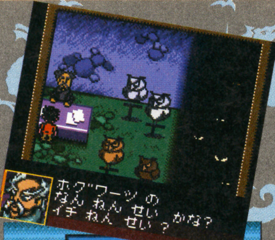

ホグワーツの
なんねんせい
イチねんせい？かな？

⬅おなじみのダイアゴン横丁のふくろう屋。

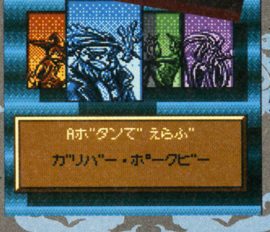

Aボタンで えらぶ
ガリバー・ポークビー

⬅この魔法カードを組み合わせて魔法をゲット！

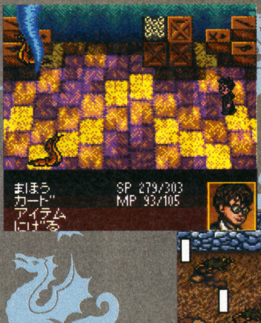

まほう
カード
アイテム
にげる
SP 279/303
MP 93/105

魔法を使いまくれ！

⬅強力な魔法はMPの消費もはげしいので、控えめにね。

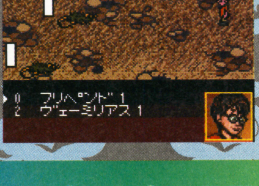

0 フリペンド 1
2 ヴェーミリアス 1

➡魔法を使ったバトルシーン！ 弱い敵を倒しまくって経験値を稼ごう。

Ⓒ SEGA Ⓒ RED Ⓒ あらいきよこ/小学館・テレビ東京・NAS Ⓒ2002 HUDSON SOFT Ⓒ2001 EPOCH CO.,LTD.Ⓒ Disney Ⓒ 2001SUCCESSⒸ LAWSON Ⓒ 2001 GAMESTUDIO

はみだしおたより
ピクミンってカビ……?
（神奈川県・匿名希望）
●にんじんだってば!?

ゲームボーイ®カラー COLOR専用

RPG
冒険
12月6日発売
価格5800円（初回限定版6800円）
セガ
プレイ人数・1
ゲームボーイカラー専用
バックアップ機能つき
通信ケーブル対応
モバイルアダプタGB対応
容量32メガ

サクラ大戦GB2™ サンダーボルト作戦

大人気の『サクラ大戦GB』の続編。ただし今作はアドベンチャーではなくRPG。特殊任務のために帝国華撃団を訪れるという設定だ。前作で好評だった“LIPS（リップス）”も健在。迎えてくれる団員は前作のメンバーに加え、日本語勉強中の“ソレッタ・織姫”とドイツ出身の“レニ・ミルヒシュトラーゼ”ガ登場する。謎の現象によって捕らわれた人々を救出するため光武に乗り込んでいざ出撃だ！

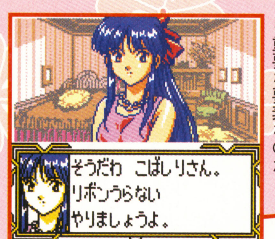
そうだわ　こばしりさん。
リボンうらない
やりましょうよ。

➡さくらたちメンバーとのコミュニケーションも重要な要素なのだ。

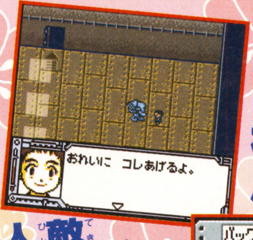
おれいに　コレあげるよ。

⬅何らかの異変によってミカサ内に閉じこめられてしまった人々を救出せよ！

敵を倒して、人々を救い出せ！

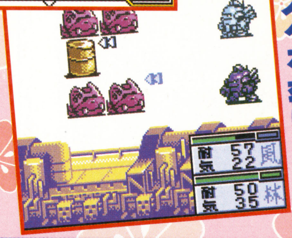

➡ドラム缶を狙えば、敵に大ダメージを与えられる。

わざセットでパワーアップ！

➡新しく修得したわざは、必ず武器にセットしよう。

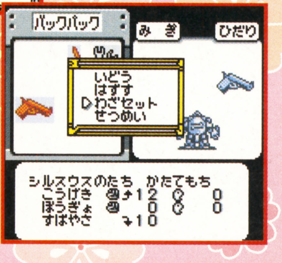

シルスウスのたち　かたてもち
こうげき ↑12 0 0
ぼうぎょ 0 0 0
すばやさ ↓10

ゲームボーイ®カラー COLOR専用

アドベンチャー
アニメ・占い・恋愛
2002年2月21日発売予定
価格3980円
ハドソン
プレイ人数・1
ゲームボーイカラー専用
バックアップ機能つき
通信ケーブル対応
モバイルアダプタGB対応
容量16メガ

Dr.リンにきいてみて！
恋のリン風水

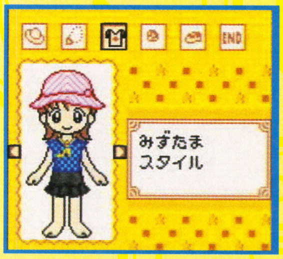
みずたま
スタイル

風水やタロットなどを使ってストーリーを進める占いアドベンチャーゲーム。同じクラスのDr.リンこと、天才風水師、明鈴のアドバイスをもとに、さまざまな問題を解決していく。占いモードでは、風水占いやタロット占いなどで今日の運勢から、気になる恋のゆくえまでバッチリ占える。赤外線や通信ケーブルを使えば今日の相性も占えるよ。

あなたの恋の悩みも占いで解決よ！

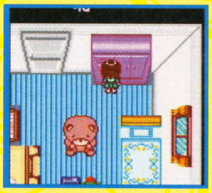

⬅お部屋の模様替えは風水を参考にして。

➡タロットで気になる人との相性を占ってみる？

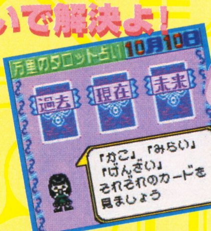

『かこ』『みらい』
『げんざい』
それぞれのカードを
見ましょう

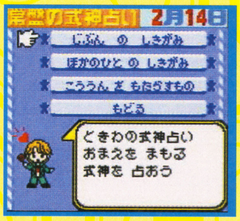

ときわの式神占い
おまえを　まもる
式神を　占おう

⬅同じクラスの常磐くんは、いま流行の陰陽師なのだ。

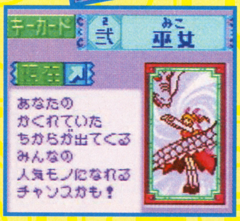

あなたの
かくれていた
ちからが出てくる
みんなの
人気モノになれる
チャンスかも！

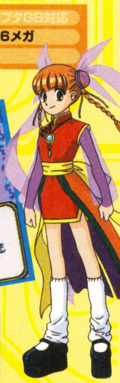

⬅常盤君からもらえる式神カード。

ゲームボーイ®カラー COLOR専用

アドベンチャー
キッズ
12月13日発売
価格4200円
ハドソン
プレイ人数・1
ゲームボーイカラー専用
バックアップ機能つき
通信ケーブル対応
モバイルアダプタGB対応
容量16メガ

ミニー＆フレンズ Minnie&Friends
夢の国をさがして

メールを使って冒険を進めるアドベンチャーゲーム。夢で見た“夢の国”を捜してミニーが旅立つのだ。パートナーのパディがメールを運んで来るぞ。

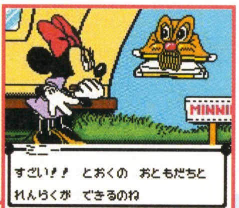

ミニー
すごい！！　とおくの　おともだちと
れんらくが　できるのね

➡ミニーとパディ。たくさんのメールを楽しめるぞ。

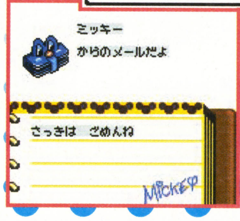
ミッキー
からのメールだよ
さっきは　ごめんね

⬅メールの返事は、選ぶだけ。ラクちんなのだ。

ゲームボーイ®カラー すべてのGAME BOY共通

バラエティー
パズル
12月1日書き換え開始
価格600円
サクセス
プレイ人数・1
ゲームボーイカラー専用
バックアップ機能つき
通信ケーブル対応
モバイルアダプタGB対応
Fブロック数・2
Bブロック数・4

Loppiパズルマガジン 考えるパズル第3号

今月のパズルマガジンは考えるシリーズ第3弾！　数を埋めていく“数独”と数を囲む“スリザーリンク”、“お絵かきパズル”の3モード。懸賞もついてるよ。

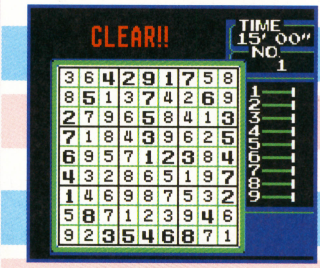

3	6	4	2	9	1	7	5	8
8	5	1	3	7	4	2	6	9
2	7	9	6	5	8	4	1	3
7	1	8	4	3	9	6	2	5
6	9	5	7	1	2	3	8	4
4	3	2	8	6	5	1	9	7
1	4	6	9	8	7	5	3	2
5	8	7	1	2	3	9	4	6
9	2	3	5	4	6	8	7	1

⬆これが“数独”クリアーの瞬間！ヒントを手がかりにすれば、楽勝!?

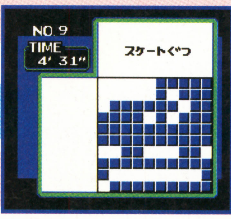

⬅できあがる瞬間まで何の絵柄なのかわからないかも。

© SEGA © RED © あらいきよこ/小学館・テレビ東京・NAS ©2002 HUDSON SOFT ©2001 EPOCH CO.,LTD.© Disney © 2001SUCCESS© LAWSON © 2001 GAMESTUDIO

はみだしおたより

ヨッシーは好き嫌いがない！　スバラシィー。（香川県・エナジスター）

●それはスバラッスウィー！

ゲームボーイ®カラー　COLOR 専用

RPG
アニメ・キッズ
12月14日発売
価格3700円
シスコンエンタテイメント
プレイ人数・1～2
ゲームボーイカラー専用
バックアップ機能つき
通信ケーブル対応
モバイルアダプタGB対応
容量16メガ

LOONEY TUNES COLLECTOR マーシャンクエスト！

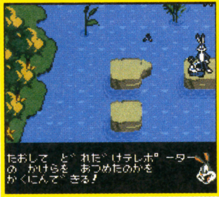
たおして　どれだけテレポーター
の　かけらを　あつめたのかを
かくにんできる！

←火星人マービンよりも早くテレポーターを捜そう。

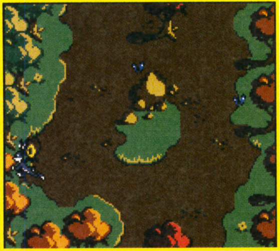
➡仲間を見つけて、力をあわせよう。

火星人の地球爆破計画を阻止するために、バックスバニーが大奮闘。各地に散らばったテレポーターを集めて火星人を追い出そう！

ゲームボーイ®カラー　COLOR 専用

テーブルゲーム
シミュレーション
12月14日発売
価格4800円
ポニーキャニオン
プレイ人数・1～2
ゲームボーイカラー専用
バックアップ機能つき
通信ケーブル対応
モバイルアダプタGB対応
容量16メガ

将棋3

本格的な将棋が楽しめる、シリーズ第3弾。コンピューターのレベルは5段階で、入門者から3級くらい、までの人に最適だ。通信ケーブルでの対戦も可能。

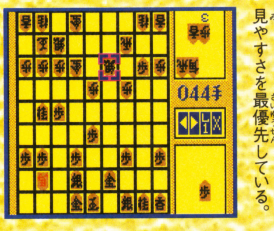

←至ってシンプルな画面は、見やすさを最優先している。

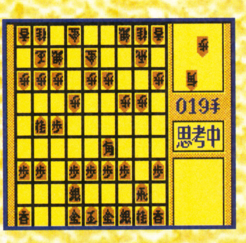

←長考中。人間味あふれる思考ルーチンを採用。

ゲームボーイ®カラー　COLOR 専用

シミュレーション
料理・キッズ
12月21日発売
価格3980円
キラット
プレイ人数・1
ゲームボーイカラー専用
バックアップ機能つき
通信ケーブル対応
モバイルアダプタGB対応
容量16メガ

わたしのキッチン

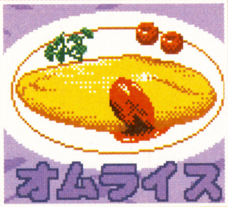

➡家庭料理の定番オムライス！　うまくできるかな？

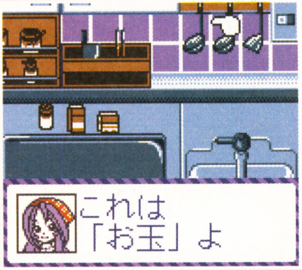
これは
「お玉」よ

⬆立派なキッチンでは、いろいろなアドバイスが受けられるよ。

小学生のための料理体験ゲーム。料理を作って家族に食べさせるとみんなが評価してくれるぞ。レシピの数は約13種類。全部覚えて、自慢しちゃおう。

ゲームボーイ®カラー　COLOR 専用

カードゲーム
アニメ
12月21日発売
価格 各3980円
キングレコード
プレイ人数・1～2
ゲームボーイカラー専用
バックアップ機能つき
通信ケーブル対応
モバイルアダプタGB対応
容量32メガ

シャーマンキング SHAMAN KING

超・占事略決・ふんばり編/メラメラ編

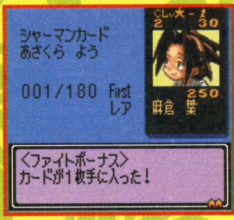

シャーマンカード
あさくら　よう
001/180　First
レア
〈ファイトボーナス〉
カードが1枚手に入った！

➡レアカードをどんどんゲットして、バトルに勝つべし！

大人気のカードゲームを、ゲームボーイで忠実に再現。ド迫力のバトル演出はゲームならでは。初回限定版はオリジナルカードが同梱される！

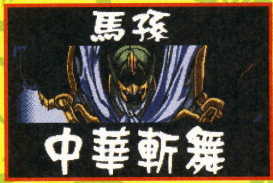

←ゲームボーイならではの迫力のバトルシーン！

ゲームボーイ®カラー　COLOR 専用

アドベンチャー
キッズ
12月21日発売予定
価格4300円
エポック社
プレイ人数・1
ゲームボーイカラー専用
バックアップ機能つき
通信ケーブル対応
モバイルアダプタGB対応
容量16メガ

シルバニアファミリー3 星ふる夜のすなどけい

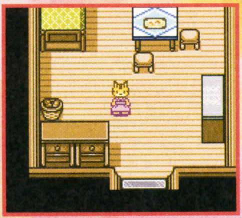
➡部屋にはいろいろ置きたいね。

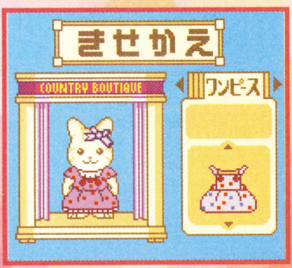

⬆自分で作ったお気に入りの洋服を着て写真を撮ろう！　楽しそうだね。

タイムカプセルに吸い込まれてしまった星たちを5人のキャラクターを使って取り戻そう。新たに"洋服作り"が加わったぞ。オリジナル人形も同梱されるのだ。

ゲームボーイ®カラー　COLOR 専用

バラエティー
動物・キッズ
12月21日発売予定
価格4200円
ビクター インタラクティブソフトウエア
プレイ人数・1
ゲームボーイカラー専用
バックアップ機能つき
通信ケーブル対応
モバイルアダプタGB対応
容量16メガ

きせかえハムスター

今度はハムスターだ！

かわいい女の子のグラフィックが人気だった『きせかえシリーズ』の第3弾は、ハムスター！　主人公に男の子だって選べちゃう。占いモードや掲示板が加わったよ。

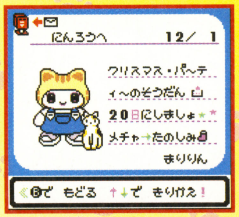
にんろうへ　12/ 1
クリスマス・パ～ティ～のそうだん
20日にしましょ
メチャ→たのしみ
まりりん
Ⓑで　もどる　↑↓で　きりかえ！

⬆前作で好評だったメール機能は、キッチリ残ってます。まりりん♥

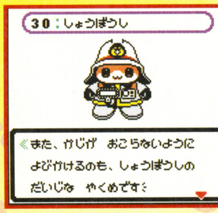
30：しょうぼうし
また、かじが　おこらないように
よびかけるのも、しょうぼうしの
だいじな　やくめです！

←男の子ならではのコーディネイト、消防士さん。けっこうイケてるし！

LOONEY TUNES,characters,names and all related indicia are trademarks of Warner Bros.©2001.©2001 INFOGRAMES Published by SYSCOM ENTERTAINMENT INC.
©2001 PONY CANION ©　EPOCH CO.,LTD ©　2001 KING RECORDS REACORDS/GANSIS

GAME BOY ADVANCE

GAME BOY ADVANCE ゲームボーイ アドバンス は任天堂の登録商標です。

2002.1.1 ON SALE
THE KING OF FIGHTERS EX
NEOBLOOD

KOF仕様クリアブラック GBAハードセット

"THE KING OF FIGHTERS EX ~NEOBLOOD~"
オリジナル仕様のゲームボーイアドバンス本体とソフトの同梱セット。

THE KING OF FIGHTERS EX NEOBLOOD
GAME BOY
Nintendo
GAME BOY ADVANCE

方向ボタンの上にはロゴをプリント。

GBS本体はKOFをイメージしたクリアブラック。

背面のシールには草薙京と八神庵が臨戦体制になっているイラスト(バストアップ)。

スクリーンカバー(画面下)には「草薙京」「八神庵」のシンボルである日輪と三日月をゴールドとシルバーでプリント。

価格 **15,600円**

発売予定日:2002年1月1日
製品コード :AGB-S-FSKCKO[JPN]
POSコード:4535506300171

GAME BOY ADVANCE
ゲームボーイ アドバンス
THE KING OF FIGHTERS EX
NEOBLOOD
1~2人用
対戦格闘ゲーム

価格 **5,800円**

仕　様:64M+4K EEPROM
品　番:AGB-P-AKOJ[JPN]
POSコード:4535506300164

http://www.mmv.co.jp/

TERRY
GEESE
JOE
YURI
LEONA
KING
WHIP
JOE
CLARK
ROBERT
WHIP
YURI
CHANG
ATHENA
JHUN
CHIN
TERRY
RYO
JOE
YURI
KENSOU
CHOI

Marvelous Entertainment Inc.

© 2001 MARVELOUS ENTERTAINMENT INC. © SNK LICENSED BY SNK

企画/製作/発売:(株)マーベラスエンターテイメント

Loppi ショッピングニュース ゲームのことなら

今回紹介する商品は冬休みにもってこいのゲーム機&ゲームソフト。冬は寒いから家の中でじっくりゲームを楽しみたいという人は『メタルギアソリッド2』、旅行の移動時間が長すぎて暇だよ～という人はゲームボーイソフトが低価格で書き込める『GBメモリカートリッジ』や『ポケモンミニ』、『爆転シュートベイブレード』などがおすすめだ！　また、ニンテンドーゲームキューブのソフトが遊べて、DVDも見られる『DVD/ゲームプレーヤーQ』もあるので、冬休みの過ごしかたによって商品を選べるってワケ。ただしこれらの商品には数に限りがあるので注意!!

ロッピーのおすすめ商品

- **GBメモリカートリッジ**
  任天堂/ゲームボーイ書き換え専用カートリッジ
- **ポケモンミニ**
  ポケモン
- **DVD/ゲームプレーヤーQ**
  松下電器産業
- **爆転シュートベイブレード　激闘！　最強ブレーダー**
  ブロッコリー/アクション/キッズ
- **メタルギアソリッド2　サンズ・オブ・リバティ**
  コナミ/アクション/ハードボイルド

ローソンはここがお得

- ローソンだけの予約特典があることも！
- 好きな時間にゲームの予約・購入ができる！
- 全国のローソンに設置されている！

ニンテンドウパワー

予約商品　GBメモリカートリッジ

任天堂

中古屋で捜してもめったに手に入らなかったあのゲームボーイソフトが！　さらに新作も！　低価格で手に入るニンテンドウパワー。そのゲームボーイ書き換え専用カートリッジ『GBメモリカートリッジ』が1月31日まで、200円引きの2300円（税別）で販売中だ。『星のカービィ』をはじめとした名作ソフトが何度も書き込めるので、まだ利用したことがない人はこの機会にチャレンジしてみては？

名作ソフトが書き換えられるぞ!!

※このカートリッジには、ゲームは入っていません。
Nintendo
GAME BOY
NINTENDO POWER
ゲームボーイの
ゲームが書き換えられる！
GB MEMORY CARTRIDGE
GBメモリ カートリッジ
GBメモリカートリッジ
DMG-P-MMSA(JPN)

1月31日（木）まで 200円引き!!

店内レジカウンターにて好評発売中

ポケモンミニ

予約商品　ポケモンミニ+ポケモンパーティミニ（本体とソフトのセット）

ポケモン

新感覚のハンディーゲーム機、ポケモンミニは、カートリッジを差し替えることで、いろいろなポケモンソフトで遊ぶことができる。しかも縦74ミリ×横58ミリ×厚さ23ミリの手のひらサイズにも関わらず、赤外線通信などの楽しい機能が満載なのだ！　小さな子や『ポケモン』好きは、ぜひとも手に入れたいアイテムだよね！

■第5回目予約■
予約期間 12月21日～2002年1月8日
商品番号 427632　価格 4800円

■お渡し日はロッピーの画面をご覧ください。

Nintendo
Pokémon mini

数量限定

ソフトも充実！　第5回目予約

- **ポケモンピンボールミニ**
  商品番号429503　価格1200円
- **ポケモンアニメカード大作戦**
  商品番号368792　価格1200円
- **ポケモンパズルコレクション**
  商品番号369381　価格1200円

©2001 HAL LABORATORY INC.Licensed Nintendo ©1995 HAL Laboratory Inc. ©1995 Nintendo ©1995 Nintendo/HAL Laboratory Inc.
©HUDSON SOFT/TAKARA・ベイブレードプロジェクト・テレビ東京 ©2001HUDSON SOFT/ BROCCOLI

すべてLoppiにおまかせ!!

DVD／ゲームプレーヤー

予約商品
DVD/ゲームプレーヤーQ
松下電器産業

ニンテンドーゲームキューブの互換機、DVD/ゲームプレーヤーQがロッピーに登場！　20000～30000円クラスのDVDプレーヤーと同等の性能を持ち、音声も最近の映画で多用されている5.1ch、dtsなどにも対応、さらに光端子による出力も可能な超優れものなのだ。

ニンテンドーゲームキューブのソフトも楽しめる!

数量限定

■第3回目予約■
予約期間 12月17日～2002年1月6日
商品番号 109207　価格 39800円

■お渡し日はロッピーの画面をご覧ください。

ゲームボーイアドバンス

予約商品
爆転シュート ベイブレード　激闘！最強ブレーダー
ブロッコリー/アクション/キッズ

コミックやアニメで大人気の『爆転シュート ベイブレード』がゲームボーイアドバンス用ソフトになって登場！　最強ブレーダーを決定する大会でおなじみのライバルたちとバトル！　大迫力のバトルシーンは必見だぞ！

数量限定

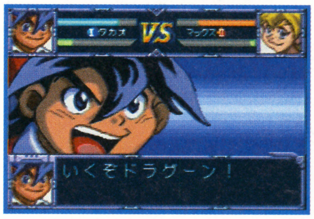

⬆木ノ宮タカオと皇 大地のふたりのキャラクターから主人公を選べるぞ！

特典
- ●オリジナル非売品カードデッキケース
- ●特典ベイブレード購入応募券つき

■第4回目予約■
予約期間 12月21日～2002年1月6日
商品番号 727059
価格 5300円

■お渡し日はロッピーの画面をご覧ください。

プレイステーション2

予約商品
メタルギアソリッド2　サンズ・オブ・リバティ
コナミ/アクション/ハードボイルド

'98年にプレイステーションで発売された人気アクションゲームの最新作！　こちらの商品をロッピーで予約すると、現在『メタルギアソリッド2』のテレビコマーシャルに出演しているGacktのローソンオリジナルTシャツ（Mサイズ）がもらえるぞ！　ただし、Tシャツには数に限りがあるのでお早めに！

■第3回目予約
予約期間 12月3日～2002年1月6日
商品番号 892742
価格 6800円

■第4回目予約
予約期間 2002年1月7日～2002年1月31日
商品番号 121622
価格 6800円

■お渡し日はロッピーの画面をご覧ください。

ローソンだけの予約特典

数量限定

ローソン限定メタルギアソリッド2オリジナルGacktバージョンTシャツ（Mサイズ）つき！

METAL GEAR SOLID 2

LAWSON
Loppi
LAWSON Online Shopping

予約・購入・商品のお申し込み方法

今回掲載したゲーム機やゲームソフトを予約するときは、ローソン店内に設置されたロッピーにて、右の手順どおりに入力していけばオーケー。商品のお渡し日は、画面に表示されるので、忘れずに確認しておこう。なお、ほかにどんなソフトやグッズを扱っているか知りたい場合は、店頭に置いてある無料カタログで調べよう。

商品番号を忘れずに、ミスなく入力しよう

1 Loppi 画面をタッチ！
2 ショッピングステーション をタッチしてください。
3 予約・取り寄せ商品をタッチしてください。
4 商品番号を入力 あとは画面に従ってください。

PRESENTED BY LAWSON

ILLUSTLAND™
イラストランド™

読者ちゃんが描いてくれたイラストやマンガをドーンと紹介するこのコーナー。熱い想い（元気）が感じられて、なおかつ色が濃く塗られている作品は採用率が高いぞ〜！　というわけで、みんな一生懸命描いて送ってちょうだい。

今月のマスコット
福島県
水部野カモ

今月の1枚

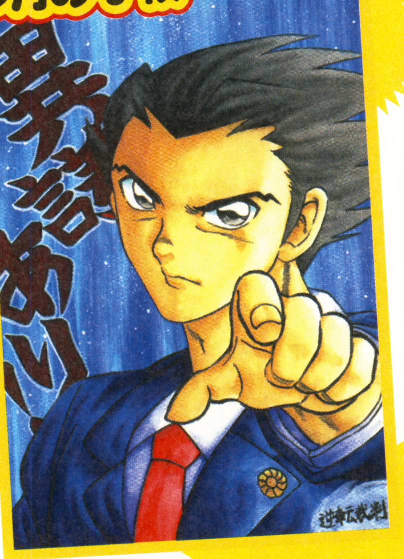

埼玉県　T・K!!!

⬆『逆転裁判』の成歩堂龍一。こんなにカッコイイ弁護士に弁護してもらえるなら逮捕されてもいい!?

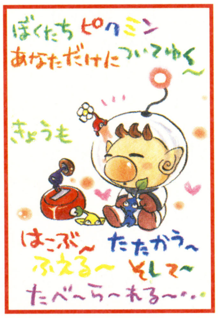
ぼくたち ピクミン
あなただけに ついてゆく〜
きょうも
はこぶ〜 たたかう〜
ふえる〜 そして〜
たべ〜ら〜れる〜‥

⬅『ピクミン』のコマーシャルをイメージして描いてくれたのかな？　かわいい！

徳島県　空龍あるふぁ

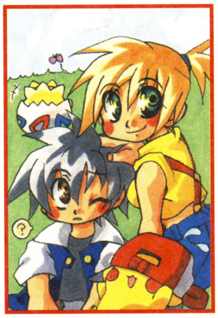

⬅影のつけかたが絶妙で色も濃いぞ。みんな赤いほっぺでとってもプリティ〜ですね。

岡山県　神威魔喩美

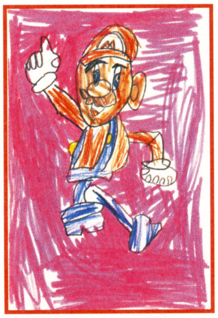

⬅見づらいかもしれないけど、背景のピンクは蛍光ペン。とにかく目立ちます。

茨城県　ふーせん

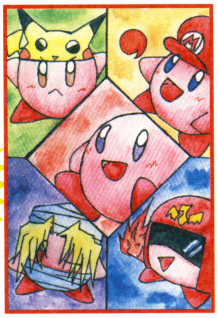

⬅どのカービィもかわいいけど、右下のファルコンだけMr.マリックみたいで素敵。

岡山県　大木戸柾木

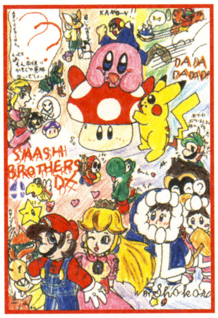
SMASH BROTHERS DX
DA DA DADADA
Shokora

⬅『スマブラDX』の全キャラ大集合!!　ゲーム内のにぎやかさが伝わってくるね。

東京都　ショコラ

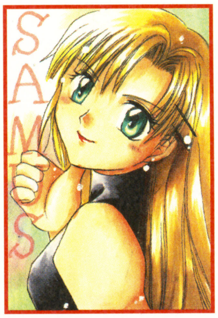

⬅最近サムスのイラストが多いような……。でもカワイイ&セクシーだから問題なし！

京都府　つねこ

今月はクリスマス

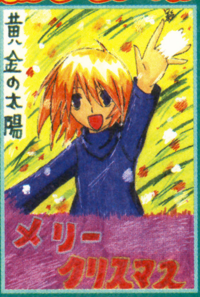
黄金の太陽
メリー
クリスマス

⬅『黄金の太陽』のイワン。イミル村でアクアを使って雪を降らせてるのかな？

秋田県　影黒 闇

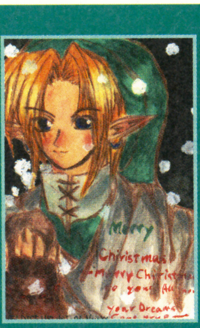
Merry
Christmas

⬅こちらもホワイトクリスマスだね。今年のクリスマスはどうかな？

岩手県　ゼルディスト卯月

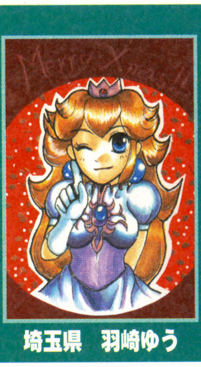

⬅『スマブラDX』の白ピーチ。清楚な感じでとってもカワイイなぁ〜❤

埼玉県　羽崎ゆう

デビル公認 今月のあだると

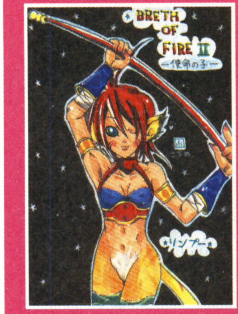
BRETH OF FIRE II
—使命の子—
リンプー

⬅わぉ❤　『ブレスII』に登場するリンプーですな。スタイル抜群でドキドキだぁ❤

広島都　小梅

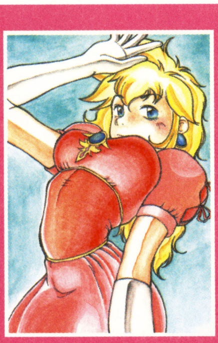

⬅わぉ❤　このセクシーポーズあだるとすぎ！　デビルがいちばん萌えたイラスト。

北海道　くろねこジジ

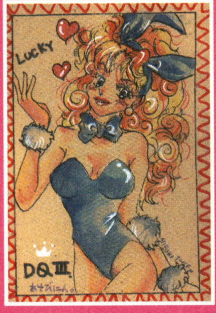
LUCKY
DQIII
あそびにん

⬅わぉ❤　『ドラクエIII』の遊び人のイラスト。ポストカードみたいにキレイ！

鹿児島県　瑞綺椎風

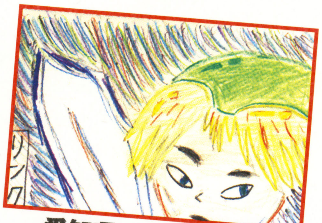

⬅いろんな色が混ざった背景とリンクの表情がマッチ！

愛知県　エレボーイ

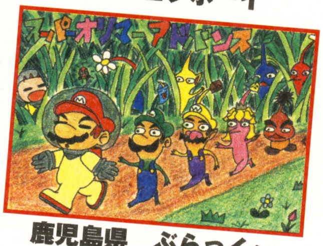
スーパーオリマーアドバンス

⬅マリオたちが『ピクミン』の世界に入るとこんな感じに。

鹿児島県　ぶらっくぃ

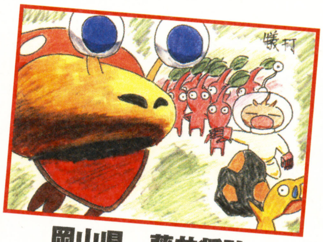

⬅オリマーのために我が身を削る黄ピクミン。かわいいぞ〜。

岡山県　藤井将弘

はみだし評論家

久しぶりにこのコーナーに採用されるコツを伝授するとしようかのぅ。まずは色は濃く塗ること。ワシがいつも口をすっぱくして言っておることじゃがコレがいちばん大切なんじゃよ。つぎに、⬈

イラストのあて先はアチラ☞

はみだし評論家

➘イラストはキチンと丁寧に描くこと。上手い下手は関係ないので1枚、1枚愛情込めて丁寧に描くことじゃ。ほかにもあるのじゃが今回はここまで……。（イラスト評論家　ライト・スランド）

今月のまんが

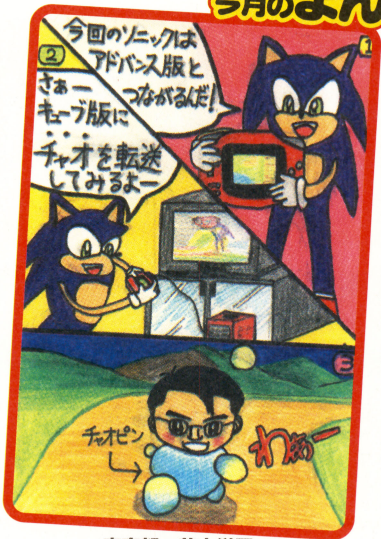
①
今回のソニックはアドバンス版とつながるんだ!
②
さぁーキューブ版に・・・チャオを転送してみるよー
③
チャオピン
わぁー

東京都　茂木洋平

←なるほど～。今度の『ソニック』はチャオがチャオピンになるのか～。な～んて、そんなこと絶対にあり得ないので注意してね！

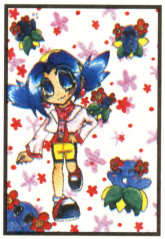

神奈川県　樹瑠崎ゆりん

←初投稿のゆりんさん。ゆりんさんはキレイハナが好きなのかな？

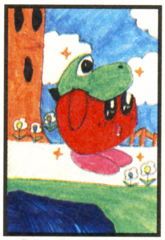

高知県　岡村 遼

←カービィを真っ赤に塗るなど、遼君の個性が輝いています。

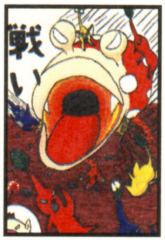

東京都　かいとうリンクマン

←みんなの目がつり上がってるよ！　狂暴化しちゃったの？

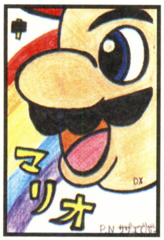
マリオ
DX
P.N サザエでポン

青森県　サザエでポン

←横顔マリオのドアップイラスト。口元がプリティーですね。

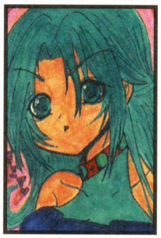

岩手県　藍蒔

←初投稿の藍蒔さん。随所にキラキラペンが使用されてるぞ。

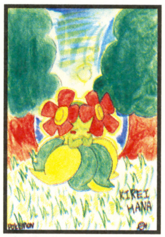

和歌山県　happy

←森の中にたたずむキレイハナ。色の塗りかたが丁寧！

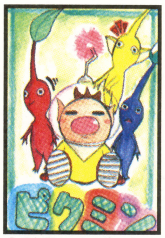

山形県　ちび・ヒロ

←ほんわかした雰囲気で心温まるイラストだね。癒されるぅ～。

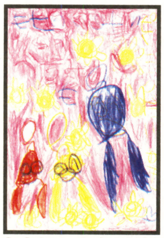

東京都　宇多川香澄

←5歳の香澄ちゃんががんばって『ピクミン』を描いてくれたぞ。

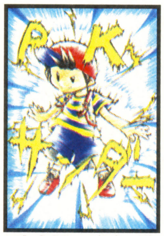

東京都　ズザルグ

←ネスはまだ小さいけど、とっても凛々しく見えるよね。

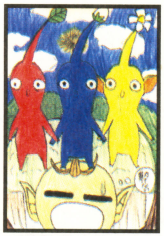

福島県　ゆっピ

←初投稿のゆっピさん、はじめまして！　これからもヨロシク。

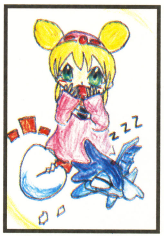

愛媛県　斐窪戯

←発売されたばかりの『サンサーラナーガ』を描くとは。早い！

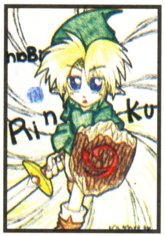

愛媛県　たき竜香

←リンクのイラスト。疾走感が上手く表現されているね。

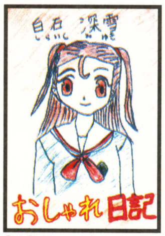

宮城県　ゲームっこ

←『おしゃれ日記』を描いてくるとは、さすがゲームっこさん！

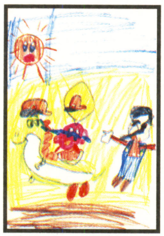

愛媛県　日野真以子

←自分の帽子をヨッシーに取られてお怒りモードのマリオ。

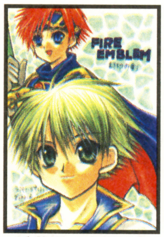
FIRE EMBLEM

千葉県　高坂裕子

←初投稿の裕子さん。とってもキレイに仕上がってて上手い。

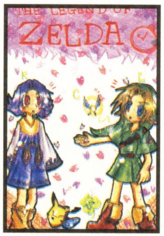
THE LEGEND OF ZELDA

香川県　Sasuke！

←カーフェイとリンクのイラスト。春を先取りですな！

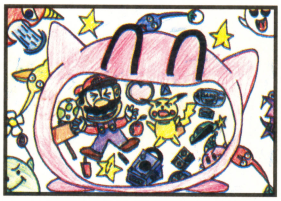

岐阜県　ファルコ

←いろんなものを吸い込んで大喜びのカービィ。

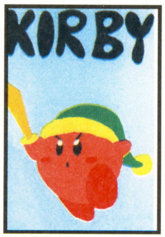

新潟県　ズール

←アクリル絵の具を使ってカービィを描いてくれた本格派。

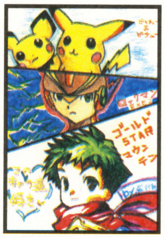
ゴールドSTARマウンテン

長野県　飛行船

←黄色好きな飛行船さんが、黄色いものを選んで描いてくれたぞ。

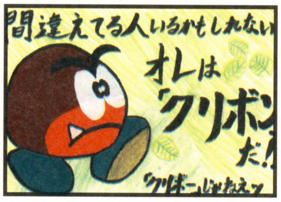
間違えてる人いるかもしれない
オレは「クリボン」だ!
「クリボー」じゃねえッ

滋賀県　ネギトロ

←あー、そうなんだ。クリボーはキノコだもんね。

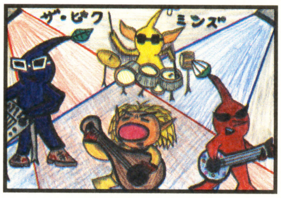

広島県　リック

←オリマーたちがビジュアル系(!?)になっちゃったよ。

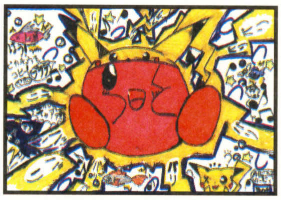

新潟県　野口美香

←ピカチュウの能力をコピーしてデンゲキ攻撃!!

イラスト&マンガ大募集

イラストランドではカラーのイラスト（はがきサイズまたはB5サイズ以下）を大募集！　絵を描くのが大好きな人はガンガン送ってね。採用者には“ファミ通キューブオリジナル図書カード”をプレゼント！　みんなの力作イラストお待ちしてまぁ～す！

〒154-8528 (株)エンタープレイン ファミ通キューブ編集部
『イラストランド』係

ファミ通キューブ+アドバンス 常連ファイル 009

山形県

時流稀あきる（18歳）

（元 かきるあきる）

今回ファイルされるのは、以前編集部にも遊びに来てくれた時流稀あきるだ！　コイツはファミ通64+時代からの常連さん。ペンネームは変わっちゃったけど、編集部での呼び名はいまでもかきるあきるだぞ！

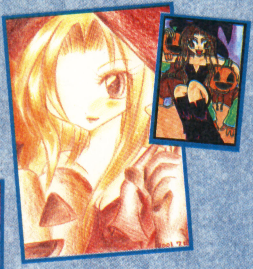

➡右は2000年5月号で本誌初採用のときに描いてくれたデネブ。左は最近のもの。格段に進歩してるのがわかるね。

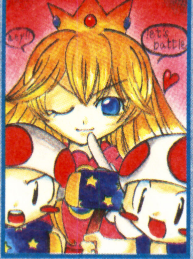
let's battle

⬅このぐらい濃いと採用率高くなるよ！ってな見本的イラスト。思いが伝わるし丁寧だし。

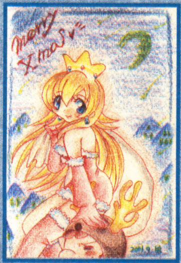

➡クリスマスってことで(？)セクシーなピーチサンタ。淡い色使いがいたについてます。9月の時点で送って来ているとはさすが。

編集部から

なかなか載らなくても根気強く送ってね。増ページ希望のお便りは水ピンまで。（担当）

今月の1枚や左ページに載るには、はがきをタテに使うといいらしいぞ。各ミニコーナーを狙うのも手だ。アピールせよ！

ズーム写真館の答え：『スマブラDX』に出てくるカービィの口。

みんなはもう『スマブラDX』で遊んでいるか？　まだ持っていない人は、クリスマスにゲットできるようにがんばれよ！　いざとなったらお正月のお年玉もあるしな。（ダンディーT山）

おたより刑事

OTAYORI DEKA

ダンディーT山とセクシー0下と名乗るふたりの敏腕刑事が、読者の意見や質問に答えてくれる！　悪は許さない正義のためのコーナーなんですよ。

今月のテーマ：『スマブラDX』

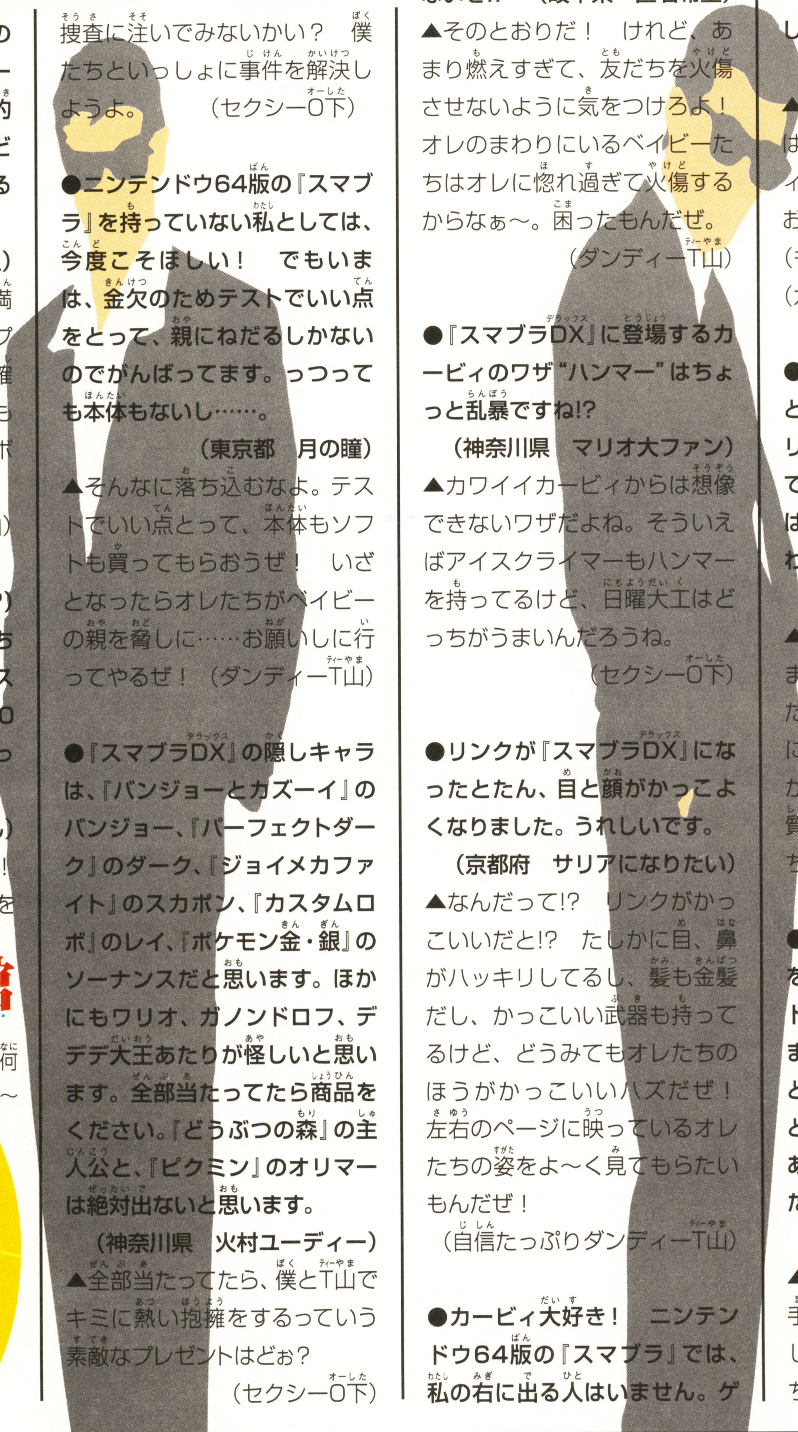

●ピカチュウやカービィなどのカワイイ任天堂キャラクターが、ボコボコに殴り合う衝撃的な内容だった前作……今作はどのようにパワーアップしているのでしょうか？

（神奈川県　西山孝之）

▲もちろん今作でも衝撃映像満載だぜ。どれほどパワーアップしてるかは、自分の目で見て確かめてみるんだな。オレたちも『スマブラDX』に参加して、ボコボコにしたかったぜ！

（衝撃告白をしたダンディーT山）

●『スマブラDX』発売記念（!?）にここで打ち明けます!!　うちにあるニンテンドウ64版の『スマブラ』のプレイ時間が1000時間到達!!　パチパチすごいっしょ（ただのやりすぎ……）。

（東京都　しろあん）

▲なんと！　1000時間っ！　それは驚いたよ〜。その情熱を捜査に注いでみないかい？　僕たちといっしょに事件を解決しようよ。　（セクシー0下）

●ニンテンドウ64版の『スマブラ』を持っていない私としては、今度こそほしい！　でもいまは、金欠のためテストでいい点をとって、親にねだるしかないのでがんばってます。っつっても本体もないし……。

（東京都　月の瞳）

▲そんなに落ち込むなよ。テストでいい点とって、本体もソフトも買ってもらおうぜ！　いざとなったらオレたちがベイビーの親を脅しに……お願いしに行ってやるぜ！　（ダンディーT山）

●『スマブラDX』の隠しキャラは、『バンジョーとカズーイ』のバンジョー、『パーフェクトダーク』のダーク、『ジョイメカファイト』のスカポン、『カスタムロボ』のレイ、『ポケモン金・銀』のソーナンスだと思います。ほかにもワリオ、ガノンドロフ、デデデ大王あたりが怪しいと思います。全部当たってたら商品をください。『どうぶつの森』の主人公と、『ピクミン』のオリマーは絶対出ないと思います。

（神奈川県　火村ユーディー）

▲全部当たってたら、僕とT山でキミに熱い抱擁をするっていう素敵なプレゼントはどお？

（セクシー0下）

●今年の冬は『スマブラDX』で燃えまくり!!　暖房なんかいらないぜ!!　（岐阜県　匿名希望）

▲そのとおりだ！　けれど、あまり燃えすぎて、友だちを火傷させないように気をつけろよ！　オレのまわりにいるベイビーたちはオレに惚れ過ぎて火傷するからなぁ〜。困ったもんだぜ。

（ダンディーT山）

●『スマブラDX』に登場するカービィのワザ“ハンマー”はちょっと乱暴ですね!?

（神奈川県　マリオ大ファン）

▲カワイイカービィからは想像できないワザだよね。そういえばアイスクライマーもハンマーを持ってるけど、日曜大工はどっちがうまいんだろうね。

（セクシー0下）

●リンクが『スマブラDX』になったとたん、目と顔がかっこよくなりました。うれしいです。

（京都府　サリアになりたい）

▲なんだって!?　リンクがかっこいいだと!?　たしかに目、鼻がハッキリしてるし、髪も金髪だし、かっこいい武器も持ってるけど、どうみてもオレたちのほうがかっこいいハズだぜ！　左右のページに映っているオレたちの姿をよ〜く見てもらいたいもんだぜ！

（自信たっぷりダンディーT山）

●カービィ大好き！　ニンテンドウ64版の『スマブラ』では、私の右に出る人はいません。ゲームキューブの『スマブラ』をするのが楽しみです（もちろんカービィで）。いつでもお相手致します（もちろんカービィで）。

（和歌山県　優香）

▲ゲームキューブの『スマブラ』は楽しいです（もちろんカービィで）。あと、ぜひ優香ちゃんにお相手していただきたいです（もちろんカービィで）。

（カービィは使えないセクシー0下）

●『スマブラDX』の隠しキャラとして『ピクミン』の主人公、オリマーを出すっていうのはどうでしょうか。旬だし。必殺ワザはピクミン投げ。ピクミンに戦わせて、自分は休む……。

（愛媛県　サブマリン）

▲オレたちもピクミンに仕事をまかせて、楽できたら最高なんだけどな。でも、もしピクミンにこのコーナーをまかせたら、かけ声ばっかりで、キミたちの質問や意見に答えられなくなっちゃうぜ！　（ダンディーT山）

●近所の書店で『スマブラDX』をプレイしている人がいて、アドベンチャーモードをやっていました。ノコノコとかクリボーとか懐かしいキャラがいたけど、その男の子は私から見ればあまり上手くなかった……。見た感じ小学生なのに……。

（東京都　ショコラ）

▲小学生は基本的にゲームが上手いけど、みんなが上手いわけじゃないからね。ガタガタ言っちゃダメよん。（セクシー0下）

ズーム写真館

これはあるゲームイラストの拡大写真。何を拡大しているでしょう?　答えは116〜117ページのイラストランドにあるぞ。

これはな〜んだ?

各コーナーのあて先はコチラ☞

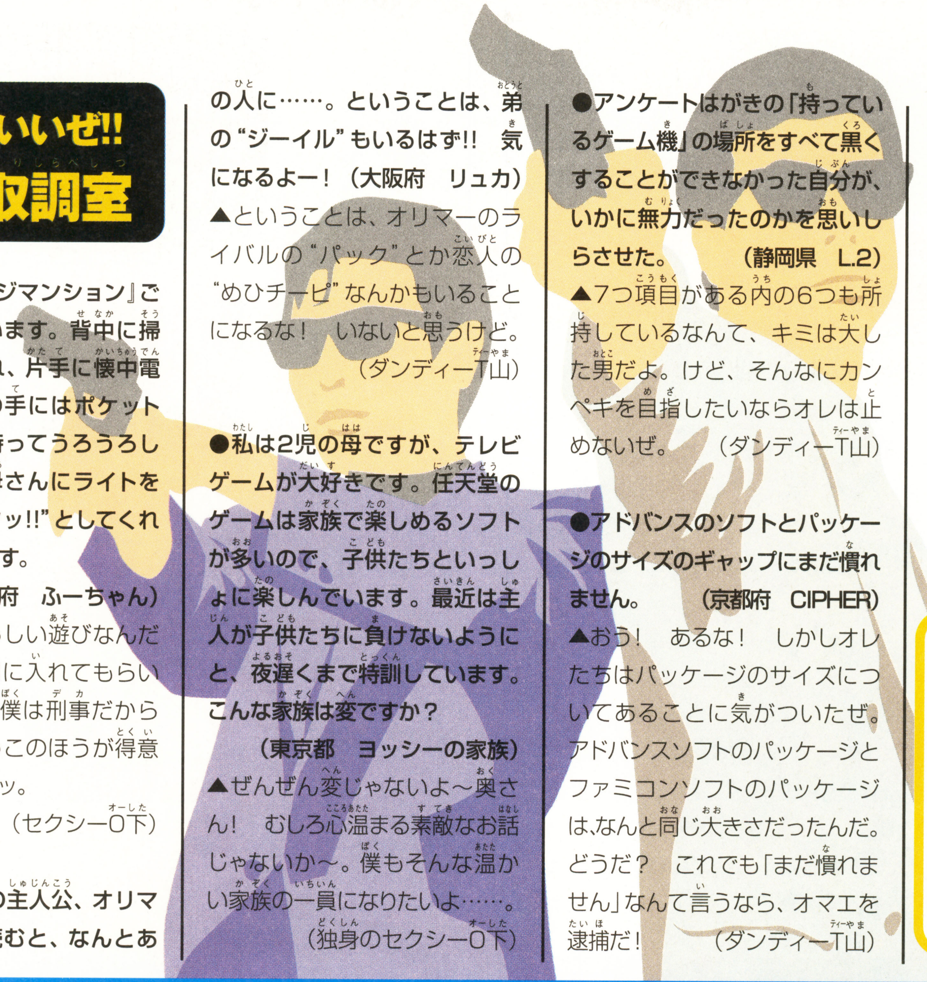

何でもいいぜ!!
雑談取調室

●家で『ルイージマンション』ごっこをやっています。背中に掃除機の先を入れ、片手に懐中電灯、もう片方の手にはポケットピカチュウを持ってうろうろしています。お母さんにライトを当てると、“ビクッ!!”としてくれるので楽しいです。　（大阪府　ふーちゃん）

▲なんてすばらしい遊びなんだろう。僕も仲間に入れてもらいたいよ。けど、僕は刑事だから『スマブラ』ごっこのほうが得意かも……フフフッ。　（セクシー0下）

●『ピクミン』の主人公、オリマーを反対から読むと、なんとあの人に……。ということは、弟の“ジーイル”もいるはず!!　気になるよー！（大阪府　リュカ）

▲ということは、オリマーのライバルの“パック”とか恋人の“めひチーピ”なんかもいることになるな！　いないと思うけど。　（ダンディーT山）

●私は2児の母ですが、テレビゲームが大好きです。任天堂のゲームは家族で楽しめるソフトが多いので、子供たちといっしょに楽しんでいます。最近は主人が子供たちに負けないようにと、夜遅くまで特訓しています。こんな家族は変ですか？　（東京都　ヨッシーの家族）

▲ぜんぜん変じゃないよ～奥さん！　むしろ心温まる素敵なお話じゃないか～。僕もそんな温かい家族の一員になりたいよ……。　（独身のセクシー0下）

●アンケートはがきの「持っているゲーム機」の場所をすべて黒くすることができなかった自分が、いかに無力だったのかを思いしらさせた。　（静岡県　L.2）

▲7つ項目がある内の6つも所持しているなんて、キミは大した男だよ。けど、そんなにカンペキを目指したいならオレは止めないぜ。　（ダンディーT山）

●アドバンスのソフトとパッケージのサイズのギャップにまだ慣れません。　（京都府　CIPHER）

▲おう！　あるな！　しかしオレたちはパッケージのサイズについてあることに気がついたぜ。アドバンスソフトのパッケージとファミコンソフトのパッケージは,なんと同じ大きさだったんだ。どうだ？　これでも「まだ慣れません」なんて言うなら、オマエを逮捕だ！　（ダンディーT山）

●いままで出たアドバンスソフトのオールカタログを付録につけてほしい！　お願いします。　（神奈川県　もんた）

▲もんた君は目のつけどころが違うね!!　今月号ではアドバンスだけでなく、ゲームボーイやニンテンドウ64など、今年発売されたすべてのソフトが載っている、すばらしい付録がついているんだよ。友だちに自慢できちゃうぞ！　（営業もできるセクシー0下）

おたより刑事からのお知らせ

キミたちからのおたよりを待ってるぜ。採用者には“ファミ通キューブオリジナル図書カード”をプレゼント！　つぎのテーマは“冬休み”。アンケートはがきのおたより欄に書いて送ってくれ！　はがきや封書でもオーケーだぜ。

はみだし刑事

僕もクリスマスプレゼントとかお年玉ほすぃ～よ。でももう僕はセクシーさをアピールする歳だから、もらうどころか、逆にあげる側なんだよね。なんだかさみすぃ～な。（セクシー0下）

今月の
アレク大塚の
A定食
エーていしょく

アレクサンダー大塚とは？

プロレスラーであるとともに、現在はタレント業もこなしている。得意技はジャイアントスイングとスープレックス系全般。

アレクがお悩み一発解消　第8回

今月の悩める仔ヒツジ

私には好きな人がいます。最近なんとなくその人といい感じになってきたのですが、彼の女友だちがどうやら彼のことを好きらしいのです（女の直感で）。私と彼がどこかに遊びに行くときはなぜか、その人もいるんです。彼は友だちだから呼んだだけと言うし、私と彼がつき合っているわけでもないので、それ以上のことは聞けません。だけど、すごくツライです。どうしたらいいでしょうか？　（東京都　みっちょん）

みっちょんはその好きな人と、お互いにはっきりと“彼氏彼女”っていえるとこまで来てないんだよね？　だからみっちょんの中に、その人に嫌われたくないし、それ以上のことを突っ込んで聞けない自分がいるんじゃないかな？　そうなんだよ！　だけどそれじゃあどうにも状況は変わらない！　俺はこう言いたい！　**いつ誰にでも告白するチャンスはあるんだ！**　そうはいっても場合によっては道徳的（つき合っている相手のいる人にとか）に、あんまりよくはないときもある。相手を想ったり、何かを願ったりするそういう強さはたしかにワイも信じるし凄いパワーを持ってる。でも今回はちょっと違った次元から話をさせてね。結論からいくと**“こうしたい！　これがほしい！”という気持ちだけを考えたら、どんな状況であってもそれを勝ち取るための行動を起こす権利はみんなにある。**そんな中、何を優先するかはそれぞれの人が決めること。もちろん優先する事柄によって行動は変わってくる。それに人はそれぞれ優先順位が違うから、どこでどうなるかはわからない。だったら、**自分の気持ちを最優先に考えたほうがいいんじゃないかな？**　そしてそれがうまくいったなら、それで安心せずにいつ誰が来ても平気なように“自分をいちばんに想ってもらえる”努力をすること！　そんな自信を持って生きていれば焼きもちも焼かずにすむんじゃないかな？

おたより大募集

アレクさんに答えてもらいたい悩みや疑問を大募集！　どんな相談もノックアウトしてもらえ！

編集部なんでも通信

今回も始まりは水ピ～ス!! もとい!! 今回は水ピクミン!! そんな彼が編集長だということを忘れても可。むしろ忘れたい。

日本最速の兄弟を直撃!!

『マリオカートアドバンス』とモバイルアダプタGBを使った全国規模のタイムアタック大会"マリオカートアドバンス モバイルGP"。現在第4回の結果までが発表されているが、4回の開催とも上位入賞を果たしている兄弟がいるという。さっそく話を聞きにいかねば!! そしてその技や極意を読者のみんなに伝えなければ!!

──こんにちは。日本一速い兄弟ってのはキミたちだね!! いままでの成績は?

伸夫くん（以下、兄） **ボクは全部1位。**

──すごっ!! 4回とも優勝!?

お父さん（以下、父） **弟の光治は第1回からいままで3位、2位、2位、3位だね。**

光治くん（以下、弟） **お兄ちゃんには勝てない。**

──それでもすごっ!! 兄弟で表彰台独占状態だ。速く走るための練習方法とかあるの?

兄 **練習はべつにふつう。**

──ふつうとか言って、1日5時間走りつづけるとか、そういう練習してるんじゃなくて?

兄 **ぜんぜん。反射神経と自分の手の感触に頼ってる感じかなあ。**

──じゃあ、何か速く走るコツとか?

兄 **やるばかりじゃなくて見ろ、かな。自分のとか速い人のゴーストを見るのはすごく重要。あと、操作してるのがコントローラーだっていう意識があったら負け。コントローラーが手と同じじゃないと勝てないと思う。**

──うそっ!! 光治くんもやっぱりそうなの?

弟 **コントローラーはコントローラーだよ。**

──というか、スペースがない!! 次号に続く?

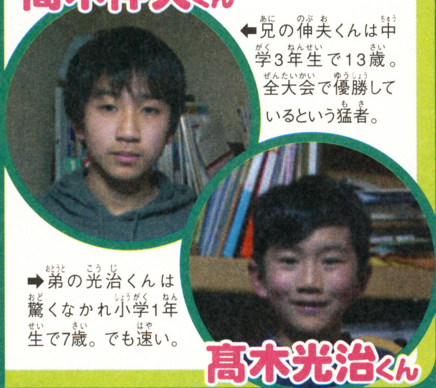

髙木伸夫くん

⬅兄の伸夫くんは中学3年生で13歳。全大会で優勝しているという猛者。

➡弟の光治くんは驚くなかれ小学1年生で7歳。でも速い。

髙木光治くん

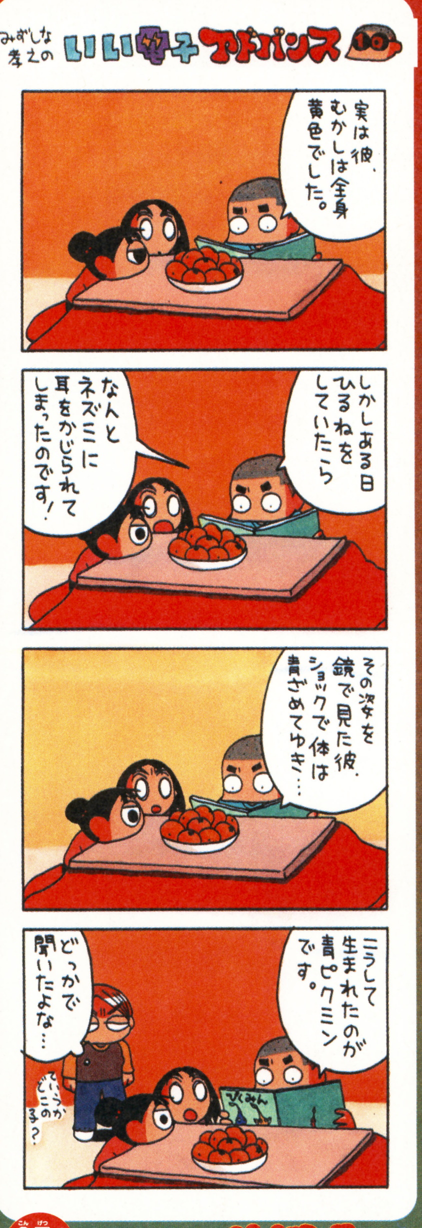
みずしな孝之の
いい電子アドバンス
10
実は彼、むかしは全身黄色でした。
しかしある日ひるねをしていたら
なんとネズミに耳をかじられてしまったのです!
その姿を鏡で見た彼、ショックで体は青ざめてゆき…
こうして生まれたのが青ピクミンです。
どっかで聞いたよな…
ていうかどこの子?
ぴくみん

今月のお詫びと読者の工夫

本誌1月号のアンケートはがきに、読者プレゼントの希望商品を書く欄を作るのを忘れてしまいました!! ごめんなさい!! 送られてきたはがきを見ると、読者のみなさんの困っている様子が手に取るようにわかります。困った末にみんな工夫して希望商品を書いてます。ここでは開き直って、どんな工夫があったのか大紹介!! どのパターンでも応募を受けつけたのでご安心を!!

❶はがきの裏面に記入

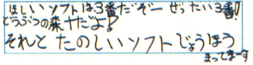

⑩任天堂に対して言いたいこと

ほしいソフトは3番だぞー ぜったい3番!
どうぶつの森だよ!
それと たのしいソフトじょうほう まってまーす

⬆裏面のまったく違う欄へ記入。混乱具合が見て取れます。

❷プレゼント記入欄を自作

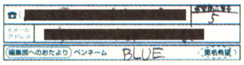

☎（[redacted] 希望商品番号 5

Eメールアドレス [redacted]

編集部へのおたより ペンネーム BLUE 匿名希望

⬅独自の欄を作成して記入するパターン。わりといました。

❸編集部へのおたより欄に記入

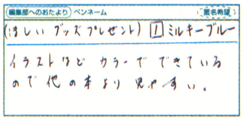

編集部へのおたより ペンネーム 匿名希望

（ほしいグッズプレゼント）1 ミルキーブルー

イラストけどカラーでできているので他の本より見やすい。

⬆編集部へのおたより欄に記入するパターン。もっとも多かった。

今月のはみだし編集部

ゲームボーイ用ソフト『シルバニアファミリー3』でもおなじみのシマネコの女の子が編集部に来た!! かわいかったあ。

⬆かわいい子が遊びにきただけに、みんな笑顔です。

12月号はみだしプレゼント当選者発表！ 大阪府／丸山雄太くん、東京都／高島麗子さん、愛知県／小林弘美さんの3名がなんと50倍の難関の中から当選! ケムコの多田さんに感謝です!

LIGHT BOY ADVANCE
LICENSED BY NINTENDO
Digital Entertainment
クリスマスも。
LIGHT BOY
GAME BOY ADVANCE
LIGHT BOY
SunSeibu

ゲームボーイアドバンス専用ライト付き拡大鏡

ライトボーイ アドバンス

本体標準価格 2,680円（税別）

NEW 01' 冬の限定バージョン
ライトパープル ***DEBUT***

GAME BOY ADVANCE・ゲームボーイ アドバンスは任天堂の登録商標です。
日本商標登録第4470747号

本商品にはゲームボーイアドバンスは含まれていません。
BATTERY：DC3V AAA×2

SunSeibu Entertainment
株式会社 サンセイブ・エンターテイメント
〒421-0114 静岡市桃園町8-17
TEL(054)258-1123(代) FAX(054)268-0152

ゲーム感想文

【大乱闘スマッシュブラザーズDX】

ゲームキューブ
11月21日発売
アクション

任天堂
6800円
コミカル

【文:小山ハザード】
原付暴走編集者。過去2年間に6度警察のご厄介になっています。

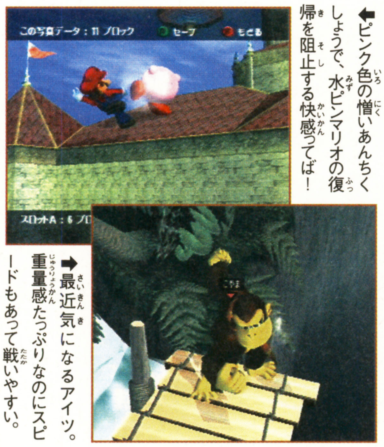

←ピンク色の憎いあんちくしょうで、水ピンマリオの復帰を阻止する快感ってば！

➡最近気になるアイツ。重量感たっぷりなのにスピードもあって戦いやすい。

あぁ、なんか石になって落ちる攻撃が弱くなってんですけど

男には、戦わなければならないときがある。きっとその40番めくらいに“ゲームに負けて悔しいとき”という状況があり、それがオレを再び『スマブラ』に向かわせるのだ。

『スマブラ』との出会いは、世の中がミレニアムと騒いでいた年末にさかのぼる。友だちの家で大晦日を過ごすことになったオレは、ゲームショップに立ち寄ってゲームを買っていこうと考えた。棚とにらめっこするオレ。そのとき、目の前に滑り込んできたキッズたちの口から漏れた『スマブラ』の名前。とっさに「ソレハオモシロイノデスカ？」と尋ねたが逃げられた記憶も苦々しい。ええいと『スマブラ』とピカチュウイエローのコントローラを握りしめレジに立つ。まさかその2時間後には、友だちの家で唇を噛み締め、自分のゲーム下手を呪い、男の戦うシチュエーションを考えることになるとは……。

オレが選んだのは、愛嬌たっぷりのカービィ。落ちないうえ、困ったらとりあえず吸い込めばいいのもステキだ。そんなこんなでその晩は『スマブラ』を遊び倒し、オトコたちは、めでたくミレニアムを迎えることになる。

そして待望の『スマブラDX』の発売。あの日々が蘇る。現在のオレの課題は、LRボタンの使いこなしと効果的な水ピンマリオ復帰の阻止だ。コンピューターと戦い、彼らの戦略を盗む鍛練の日々はまだまだ続くのだろう。

【どうぶつの森+】

ゲームキューブ
12月14日発売
シミュレーション

任天堂
6800円
コミュニケーション

【文:こばしら】
今年はいろいろ大当たり。クルマも体もボロボロの本誌編集者。

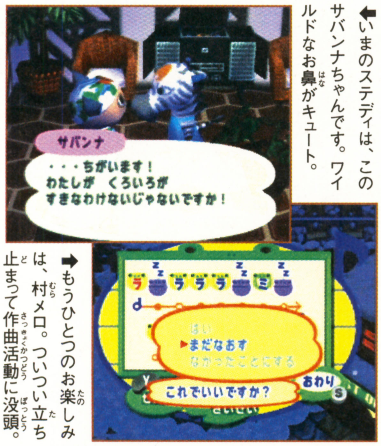

←いまのステディは、このサバンナちゃんです。ワイルドなお鼻がキュート。

➡もうひとつのお楽しみは、村メロ。ついつい立ち止まって作曲活動に没頭。

優香も三瓶もかなわない!? 史上最強の癒しは、どうぶつ語なのかも

そもそもの出会いは、ニンテンドウ64版の『どうぶつの森』の発売まえに、前編集長のバカタール加藤が、クロスレビューのためプレイしていたときのこと。原稿書きに追われていたわたくしは、編集部内の数ある雑音の中から妙に気になる“音”を発見しました。しばらく聴いていたら、その音だけで「買うかも！」って直感。つーか、気づいたらプレイもしていないのに「買う～っ！」と絶叫。ひと目惚れならぬ、ひと聴き惚れですな。

そこまでボクを虜にしたのは、森の動物たちが話す“どうぶつ語”。あの外国語でもなけりゃ、日本語でもなく、なんだかよくわからないけど、たまらなくカワイイ音ってのが、ボクの心の琴線ちゃんを♪ポロポロロン♪って弾いてしまった。おまけにプレイしてみるとオープニングテーマは、ボクの大好きな矢野顕子さんのピアノ曲風だし。しかもゲームの内容は、“生活を楽しむこと”。おいおい！　こんなおいちゃんでも癒してくれちゃうのかい？　とばかりにのめり込み、記事担当にも珍しく立候補させていただいた次第なんでございます。しかも先日発売された『どうぶつの森+』は、その名のとおり“痒いところに手が届く”変更が施され、今日もわたくしは、ゆるゆるのまま、2002年を迎えることになったのでした。アディオス！

ま・まじなのかな!?
ウワサですよ。

真相くんと噂ちゃん

しんそうくんとうわさちゃん

真相くん　液晶を改良して、より画面が明るくなったアドバンスが登場するんじゃないか問題が解決!!

噂ちゃん　解決!?　けっきょくどうだったの？

真相くん　噂を追っていったけど正確な情報がつかめなかったんで、最終的に任天堂さんに聞きました!!

噂ちゃん　あら？　このコーナーらしくないわね。

真相くん　……。でも、もし間違った情報を提供してることになったら問題だからね。このコーナーでは、噂とはいえ正確な情報をお届けしなきゃ!!

噂ちゃん　モノは言いようね。で、どうだったの？

真相くん　……。任天堂も一企業だから、生産している商品をつねに改良しているのは確か。アドバンスももちろんそうで、発売初期には手配した部品によって液晶の質に多少の差があったのも事実なんだ。そうした差をなくし、より改善をするということをアドバンスに限らずつねに行ってるらしいんだ。

噂ちゃん　ふむふむ。

真相くん　だからいま発売してるアドバンスが、以前のアドバンスとまったく同じなのかというとそんなことはない。使用している部品などが違うし、つねに改良をしているからね。今回焦点になっている液晶に関しても同じで、以前のアドバンスと比べて発色が同じかというと「まったく同じではない」んだけど、ユーザーが見て「こっちのほうが断然キレイ」と言えるほど違いがあるものではないらしいんだ。

噂ちゃん　えー、そうなの？

真相くん　あくまでも企業努力としての改良であって、基盤を組み替えたり、仕様を変更したバージョンアップではないということだよ。

噂ちゃん　うーん、噂の真相はわかったけど、アドバンスの画面が明るくならないってのは残念ねえ。

© 2001 Nintendo / HAL Laboratory,Inc. Character ©Nintendo / HAL Laboratory,Inc. / Creatures inc. / GAME FREAK inc. / APE inc.　© 2001 Nintendo

GameWave

最新ゲーム情報はおまかせ!! Game Wave

ゲームウェーブ

最新のゲーム情報&爆笑コーナーがキミの脳天を直撃！ 毎週水曜放送中ゲームウェーブ！ 番組ではついに発売された『どうぶつの森+』が大人気。そんなわけで、今回はその気になる新要素を大紹介!!

ON AIR

テレビ東京
深夜 1:15〜1:45
テレビ大阪
深夜 1:05〜1:35
テレビ愛知
深夜 12:45〜1:15

毎週水曜日絶賛放送中!

どうぶつの森での生活はのんびりゆったりと…。

魚釣りをしたり、手紙を書いたり、自由にのんびりと、森での生活を楽しむことができたニンテンドウ64の『どうぶつの森』。子どもから大人まで、幅広い層を夢中にさせたシリーズの最新作が『どうぶつの森+』となってゲームキューブ登場したぞ。タイトルからも分かるとおり、新キャラクター、年間のイベントが追加されたりと、とにかくプラス要素満載。こりゃやるしかないね!

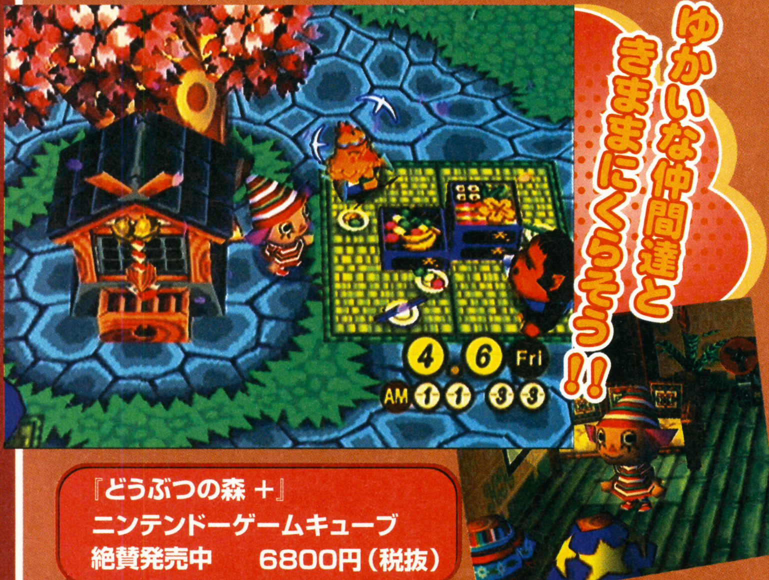

『どうぶつの森 +』
ニンテンドーゲームキューブ
絶賛発売中　6800円(税抜)

ゲームボーイアドバンスと接続して遊ぼう!

別売りのGBAケーブルを使って、ゲームボーイアドバンスとゲームキューブを接続すれば、海上に島が現れ、渡し舟で渡れるようになるぞ。この"島"というのは秘密基地みたいなもので、自分の入手したアイテムを自由に持ち込むことができるのだ。村とはまた違った楽しみ方ができちゃうってわけ。もしかしたら、ここでしか見つけられないアイテムが見つかったりするかもね。

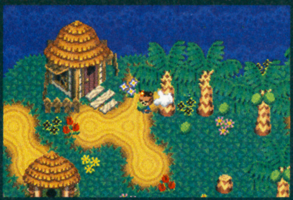

⬅"島"の雰囲気は村とは違い、南国風。友だちと島ごと交換するのも可能だ。

メモリーカードでおでかけ!

自分と友だちのデータが入ったメモリーカードをスロットに差すだけで、お互いの村を行き来できちゃう、"おでかけ"というシステムは健在! 友だちやお父さん、お母さんたちに手紙を書いたり、アイテムを交換したりして楽しんじゃおう!

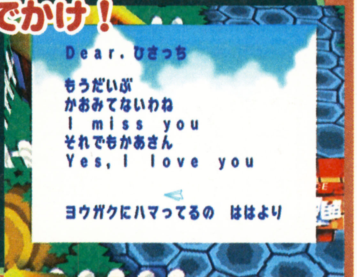

Dear. ひさっち

もうだいぶ
かおみてないわね
I miss you
それでもかあさん
Yes, I love you

ヨウガクにハマってるの　ははより

他にもこんな"+(プラス)"があるよ!!

ほかにも新要素が盛りだくさんの『どうぶつの森+』。ここではそのいくつかをピックアップして詳しく紹介しちゃおう。

家が2階建てに

今回は自分の部屋を大きくするだけではなく、地下室や2階建ての家もたてることができるのだ。

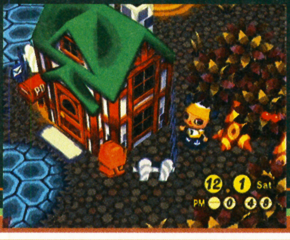

服やカサを自分でデザイン

新しくできた"仕立て屋"にいってみよう。ここでは自分で描いた絵を、服やカサなどのデザインに使うことができちゃうぞ。自分でデザインしたものが村で大流行するなんてことも!

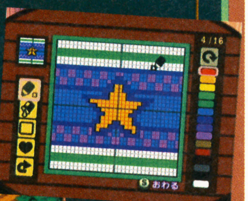

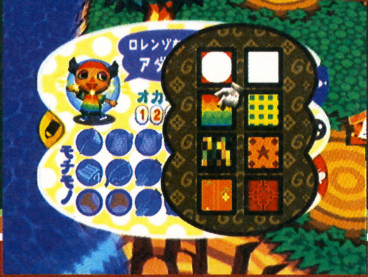

⬆⬅デザインは、服やカサだけでなく、部屋の絨毯や壁紙にも貼り付けることができるのだ。

浜さん光のすげぇ〜イイ話

当番組の名物コーナー『浜さん光のすげぇ〜イイ話』の2人も『どうぶつの森+』をガンガンプレイ中。仕事のあいまや、寝る時間も惜しんで楽しんでいるのだ。この調子だと、ふたりの自慢のお部屋を番組内で公開する日も近い!?

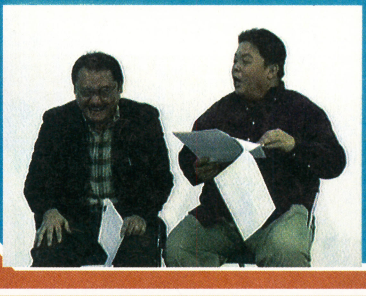

⬆「大の大人」でも引きつけられてしまう魅力が満載なんです。

© 2001 Nintendo

SOFT Release Schedule

新作ソフト発売スケジュール

ニンテンドーゲームキューブ

発売日	タイトル	メーカー	ジャンル	価格（予価）
12月7日	□ ユニバーサル・スタジオ・ジャパン・アドベンチャー	ケムコ	その他	6800円
12月14日	□ どうぶつの森+	任天堂	シミュレーション	6800円
12月20日	□ ソニックアドベンチャー2 バトル	セガ	アクション	6800円
12月27日	□ SSX TRICKY	エレクトロニック・アーツ・スクウェア	アクション	5800円
2002年1月31日	□ ハイパースポーツ2002 WINTER	コナミ	アクション	6800円
2002年2月14日	□ バーチャストライカー3 Ver.2002	セガ	アクション	6800円
2002年2月22日	□ 動物番長	任天堂	アクション	6800円
2002年2月	□ NBAストリート	エレクトロニック・アーツ・スクウェア	アクション	価格未定
2002年2月	□ スターウォーズ・ローグリーダー ROGUE SQUARDRON II	エレクトロニック・アーツ・スクウェア	シューティング	6800円
2002年3月14日	□ 実況ワールドサッカー2002（仮題）	コナミ	アクション	6800円
2002年3月15日	□ 巨人のドシン	任天堂	シミュレーション	6800円
2002年3月22日	□ biohazard	カプコン	アドベンチャー	価格未定
2002年3月下旬	□ バットマン ダークトゥモロー	ケムコ	未定	価格未定
2002年4月	□ RUNE	フロム・ソフトウェア	アクション	6800円
2002年5月	□ コロコロカービィ2（仮題）	任天堂	アクション	価格未定
2002年春	□ バトル封神	コーエー	アクション	6800円
2002年春	□ スターフォックスアドベンチャー ダイナソープラネット	任天堂	アクション	価格未定
2002年春	□ ボンバーマン ジェネレーション	ハドソン	アクション	価格未定
2002年夏	□ エターナルダークネス 招かれた13人	任天堂	アクション	6800円
2002年夏	□ マリオサンシャイン（仮題）	任天堂	アクション	価格未定
2002年夏	□ ゴールド☆マウンテン	フロム・ソフトウェア	RPG	価格未定
2002年冬	□ 峠バトル（仮題）	元気	アクション	価格未定
2002年末	□ ゼルダの伝説GC（仮題）	任天堂	RPG	価格未定
2002年	□ BLOODY ROAR extreme	ハドソン	アクション	価格未定
未定	□ バイオハザード0（仮題）	カプコン	アドベンチャー	価格未定
未定	□ バイオハザード2	カプコン	アドベンチャー	価格未定
未定	□ バイオハザード3 LAST ESCAPE	カプコン	アドベンチャー	価格未定
未定	□ バイオハザード CODE:Veronica	カプコン	アドベンチャー	価格未定
未定	□ バイオハザード4（仮題）	カプコン	アドベンチャー	価格未定
未定	□ エターナル アルカディア	セガ	RPG	価格未定
未定	□ ファンタシースター オンライン（仮題）	セガ	RPG	価格未定
未定	□ ソウルキャリバー2	ナムコ	アクション	価格未定
未定	□ リッジレーサー最新作	ナムコ	レース	価格未定
未定	□ ディズニーズ ミッキー（仮題）	任天堂	アクション	価格未定
未定	□ 1080°GC（仮題）	任天堂	アクション	価格未定
未定	□ ドンキーコングレーシング（仮題）	任天堂	アクション	価格未定
未定	□ メトロイドプライム（仮題）	任天堂	アクション	価格未定

ニンテンドウ64

発売日	タイトル	メーカー	ジャンル	価格（予価）
12月20日	□ ボンバーマン64	ハドソン	アクション	5800円

ゲームボーイアドバンス

発売日	タイトル	メーカー	ジャンル	価格（予価）
12月6日	□ 筋肉番付 ～決めろ！ 奇跡の完全制覇～	コナミ	アクション	5800円
12月6日	□ 爆転シュート ベイブレード 激闘！ 最強ブレーダー	ブロッコリー	アクション	5300円
12月7日	□ ダイヤドロイドワールド ―イービル帝国の野望―	エポック社	その他	5300円
12月7日	□ アドバンスラリー	エム・ティー・オー	レース	4980円
12月7日	□ モンスターファームアドバンス	テクモ	シミュレーション	5800円
12月7日	□ ナムコミュージアム	ナムコ	バラエティー	3800円
12月7日	□ マジカルバケーション	任天堂	RPG	4800円
12月7日	□ ワールドアドバンスサッカー ～勝利への道～	ハンズオン・エンタテインメント	アクション	5200円
12月7日	□ 学校をつくろう!! アドバンス	ビクターインタラクティブソフトウエア	シミュレーション	4980円
12月7日	□ 大戦略 For ゲームボーイアドバンス	メディアカイト	シミュレーション	4980円
12月13日	□ 実況ワールドサッカーポケット	コナミ	アクション	5800円
12月13日	□ コラムスクラウン	セガ	パズル	4800円
12月13日	□ 大麻雀	ホリ	テーブルゲーム	3800円
12月14日	□ ロックマン エグゼ2	カプコン	RPG	4800円
12月14日	□ SK8 ～Tony Hawk's PROSKATER2～	サクセス	アクション	5800円
12月14日	□ 上海アドバンス	サンソフト	パズル	4800円
12月14日	□ スーパーマリオアドバンス2	任天堂	アクション	4800円
12月14日	□ サンサーラナーガ1×2	ビクターインタラクティブソフトウエア	RPG	4980円
12月20日	□ ESPN Winter X Games Snowboarding 2002	コナミ	アクション	5800円
12月20日	□ エキサイティングバス	コナミ	アクション	5800円
12月20日	□ 烈火の炎 ―THE GAME―	コナミ	アクション	5800円
12月20日	□ ソニック アドバンス	セガ	アクション	5800円
12月20日	□ ドラゴンクエスト・キャラクターズ トルネコの大冒険2アドバンス ～不思議のダンジョン～	エニックス	RPG	5980円
12月21日	□ 機動天使エンジェリックレイヤー みさきと夢の天使達	エポック社	RPG	5500円
12月21日	□ ブレス オブ ファイアII ―使命の子―	カプコン	RPG	4800円
12月21日	□ スウィートクッキーパイ	カルチャーブレーン	テーブルゲーム	4980円
12月21日	□ ピンキーモンキータウン	スターフィッシュ	その他	4800円
12月21日	□ スーパーパズルボブルアドバンス	タイトー	パズル	4800円
12月21日	□ MUTSU（ムツ ウォータールーパー）	トミー	その他	5200円
12月21日	□ 鉄拳アドバンス	ナムコ	アクション	5300円
12月21日	□ ウィザードリィ サマナー	メディアリング	RPG	5800円
12月21日	□ ドナルドダック アドバンス	ユービーアイソフト	アクション	5300円
12月28日	□ グランボ	カプコン	RPG	5300円
12月28日	□ SLOT! PROアドバンス ～宝船&大江戸桜吹雪2～	日本テレネット	その他	4800円
2002年1月1日	□ THE KING OF FIGHTERS EX ～NEO BLOOD～	マーベラスエンターテイメント	アクション	5800円
2002年1月11日	□ パックマンコレクション	ナムコ	バラエティー	3800円
2002年1月17日	□ スナップキッズ	エニックス	RPG	5980円
2002年1月17日	□ グラディウスジェネレーション	コナミ	シューティング	5800円
2002年1月24日	□ 幽霊屋敷の二十四時間	グローバル・A・エンタテインメント	アドベンチャー	4800円
2002年1月25日	□ ギルティギアゼクス アドバンスエディション	サミー	アクション	5800円
2002年1月25日	□ トマトアドベンチャー	任天堂	RPG	4800円
2002年1月31日	□ アニマルマニア どきどき相性チェック（仮題）	コナミ	その他	5800円
2002年1月31日	□ ハイパースポーツ2002 WINTER	コナミ	アクション	5800円
2002年1月下旬	□ ハリー・ポッターと賢者の石	エレクトロニック・アーツ・スクウェア	RPG	4800円
2002年1月下旬	□ 日本プロ麻雀連盟公認 徹萬アドバンス ～免許皆伝シリーズ～	加賀テック	テーブルゲーム	4800円
2002年2月7日	□ ボンバーマンマックス2 ボンバーマンバージョン	ハドソン	アクション	4800円
2002年2月7日	□ ボンバーマンマックス2 マックスバージョン	ハドソン	アクション	4800円
2002年2月8日	□ BLACK BLACK ～ブラブラ～	カプコン	RPG	4800円
2002年2月14日	□ CLIMAX TENNIS ポケット（仮題）	コナミ	アクション	5800円
2002年2月22日	□ どーもくんの不思議てれび（仮題）	任天堂	アクション	4800円
2002年2月28日	□ ゴエモン ニューエイジ出動！（仮題）	コナミ	アクション	5800円
2002年2月	□ ウッディーウッドペッカー（仮題）	ケムコ	アクション	価格未定
2002年3月1日	□ 沈黙の遺跡 ～エストポリス外伝～	タイトー	RPG	価格未定
2002年3月21日	□ パワプロクンポケット4	コナミ	アクション	5800円
2002年3月28日	□ シャイニング・ソウル（仮題）	セガ	RPG	5800円
2002年3月28日	□ 妖怪道	フウキ	RPG	5200円
2002年3月上旬	□ カエルBバック	角川書店	RPG	5800円
2002年3月	□ 闘魂烈伝アドバンス	トミー	アクション	5800円
2002年3月	□ モンスターズ・インク ～ブー救出大作戦！～（仮題）	トミー	アクション	4800円
2002年3月	□ とっとこハム太郎3（仮題）	任天堂	アドベンチャー	4800円
2002年3月	□ 川のぬし釣り5 ～不思議の森から～	ビクター インタラクティブ ソフトウエア	アクション	5800円
2002年3月	□ LUNAR ～LEGEND～	メディアリング	RPG	価格未定
冬	□ ストリートファイターZERO3⬆（アッパー）	カプコン	アクション	4800円
冬	□ ファイアーエムブレム 封印の剣	任天堂	シミュレーション	4800円
2002年4月	□ 携帯電獣テレファング2 パワーバージョン	スマイルソフト	RPG	価格未定
2002年4月	□ 携帯電獣テレファング2 スピードバージョン	スマイルソフト	RPG	価格未定

発売日	タイトル	メーカー	ジャンル	価格（予価）
2002年4月	□ ぷくぷく天然かいらんばん	ビクター インタラクティブ ソフトウエア	アドベンチャー	価格未定
2002年4月	□ でじこミュニケーション	ブロッコリー	シミュレーション	価格未定
2002年春	□ ブレンダー ブロス	インフォグラムハドソン	アクション	5200円
2002年春	□ ドラえもん どこでもウォーカー	エポック社	その他	価格未定
2002年春	□ シンデレラ（仮題）	カルチャーブレーン	シミュレーション	価格未定
2002年春	□ プロ麻雀「兵」EXアドバンス	カルチャーブレーン	テーブルゲーム	5800円
2002年春	□ マジカル封神	コーエー	RPG	5800円
2002年春	□ ファイナルファイヤープロレスリング ～夢の団体運営!～	スパイク	アクション	価格未定
2002年春	□ プロ野球チームをつくろう! アドバンス（仮題）	セガ	シミュレーション	価格未定
2002年春	□ ザ・ピンボール・オブ・ザ・デッド	セガ	アクション	価格未定
2002年春	□ 黒ひげのくるっとジントリ	トミー	パズル	4800円
2002年春	□ 黒ひげのゴルフしようよ	トミー	アクション	4800円
2002年春	□ 黄金の太陽 ～失われし時代～（仮題）	任天堂	RPG	価格未定
2002年春	□ ディーディーコングパイロット（仮題）	任天堂	レース	価格未定
2002年春	□ 伝説のスタフィー（仮題）	任天堂	アクション	価格未定
2002年春	□ ハッピィパネッチュ!（仮題）	任天堂	パズル	価格未定
2002年春	□ バトランド（仮題）	任天堂	アクション	価格未定
2002年春	□ ルナブレイズ（仮題）	任天堂	RPG	価格未定
2002年春	□ バブルボブル アドバンス（仮題）	メディアカイト	アクション	価格未定
2002年7月	□ フォーメーションサッカー2002 ～めざせ! ワールドカップ～	スパイク	アクション	価格未定
2002年夏	□ ご金魚物語GBA	カルチャーブレーン	シミュレーション	価格未定
2002年夏	□ サーベルウルフ（仮題）	任天堂	アクション	価格未定
2002年夏	□ ドンキーコング ココナッツクラッカー（仮題）	任天堂	アクション	価格未定
2002年夏	□ エレベーターアクション アドバンス（仮題）	メディアカイト	アクション	価格未定
2002年	□ 頭文字D アナザーステージ（仮題）	サミー	レース	価格未定
2002年	□ ポケットモンスター ゲームボーイアドバンス版（仮題）	任天堂	RPG	価格未定
未定	□ ひつじのキモチ。	カプコン	アクション	4800円
未定	□ EZ-TALK 中級編（仮題）	キーネット	その他	価格未定
未定	□ キッドクラウンのクレイジーチェイス	ケムコ	アクション	価格未定
未定	□ フロッガー	コナミ	アクション	価格未定
未定	□ メールでキュート	コナミ	アドベンチャー	5800円
未定	□ まじこね	ソフトマックス	パズル	4800円
未定	□ ゲームボーイウォーズ アドバンス	任天堂	シミュレーション	4800円
未定	□ ゲームボーイミュージック（仮題）	任天堂	その他	6800円
未定	□ スーパーマリオアドバンス3（仮題）	任天堂	アクション	価格未定
未定	□ 馬穴大作戦（仮題）	任天堂	シミュレーション	価格未定
未定	□ メトロイド FOR GAMEBOY ADVANCE（仮題）	任天堂	アクション	価格未定
未定	□ READY2 RUMBLE BOXING ROUND2	ミッドウェイ	アクション	価格未定

ゲームボーイ

発売日	タイトル	メーカー	ジャンル	価格（予価）
12月1日	□ ハリー・ポッターと賢者の石	エレクトロニック・アーツ・スクウェア	RPG	4800円
12月6日	□ サクラ大戦GB2 サンダーボルト作戦	セガ	アドベンチャー	5800円
12月6日	□ サクラ大戦GB2 サンダーボルト作戦　初回限定版	セガ	アドベンチャー	6800円
12月13日	□ ミニー&フレンズ 夢の国をさがして	ハドソン	アドベンチャー	4800円
12月14日	□ メダロット5 すすたけ村の転校生 カブトバージョン	イマジニア	RPG	4800円
12月14日	□ メダロット5 すすたけ村の転校生 クワガタバージョン	イマジニア	RPG	4800円
12月14日	□ LOONEY TUNES COLLECTOR マーシャンクエスト!	シスコンエンタテイメント	RPG	3700円
12月14日	□ 将棋3	ポニーキャニオン	テーブルゲーム	4800円
12月21日	□ シルバニアファミリー3 星ふる夜のすなどけい	エポック社	アドベンチャー	4300円
12月21日	□ わたしのキッチン	キラット	シミュレーション	3980円
12月21日	□ シャーマンキング 超・占事略決 ふんばり編	キングレコード	カードゲーム	3980円
12月21日	□ シャーマンキング 超・占事略決 メラメラ編	キングレコード	カードゲーム	3980円
12月21日	□ きせかえハムスター	ビクターインタラクティブソフトウエア	バラエティー	4200円
2002年2月21日	□ Dr.リンにきいてみて! 恋のリン風水!	ハドソン	アドベンチャー	3980円
2002年2月22日	□ モン★スタートラベラー	タイトー	RPG	4300円
2002年4月12日	□ わたしのレストラン	キラット	シミュレーション	3980円
2002年夏	□ From TV animation ONE PIECE 幻のグランドライン冒険記!	バンプレスト	RPG	価格未定
2002年	□ エクストリーム ホイールズ ～めざせBMXチャンピオン～	スパイク	レース	4300円
2002年	□ KLUSTER	スパイク	パズル	4300円
冬	□ ハローキティのハッピーハウス	エム・ティー・オー	その他	価格未定
未定	□ 漢字BOY3	J・ウイング	その他	価格未定
未定	□ GO! GO! ヒッチハイク2	J・ウイング	RPG	4800円

※🟥の色のタイトルは新着タイトルです。

ゲームキューブ
ハード&周辺機器カタログ

ゲームキューブ
発売中／各25000円

DVD/ゲームプレーヤーQ
発売中※／39800円

コントローラ
発売中／各2500円

メモリーカード59
発売中／1400円

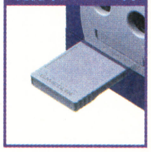

SD-メモリーカードアダプタ
発売日未定／価格未定

ACアダプタ
発売中／3000円

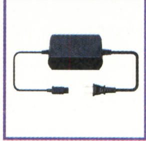

ウェーブバード
発売日未定／価格未定

S端子ケーブル
発売中／2500円

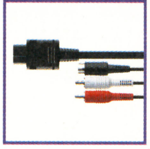

ステレオAVケーブル
発売中／1500円

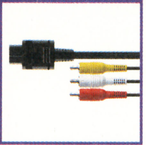

モノラルAVケーブル
発売中／1200円

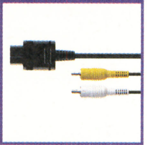

GBAケーブル
発売中／1400円

D端子ビデオケーブル
発売中／3500円

コンポーネントビデオケーブル
発売中／3500円

モデムアダプタ
発売日未定／価格未定

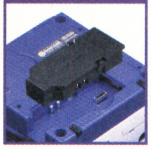

ブロードバンドアダプタ
発売日未定／価格未定

ゲームボーイアドバンス
ハード&周辺機器カタログ

ゲームボーイアドバンス
発売中（オレンジ、ブラックは12月14日発売）／9800円

通信ケーブル
発売中／1400円

ACアダプタセット
発売中／1500円

バッテリーパック・チャージャセット
発売中／3500円

カードeリーダー
発売中／5800円

※DVD/ゲームプレーヤーQはパナセンスのホームページとローソンのロッピーでの限定販売です。

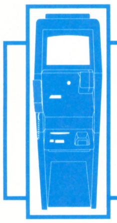

ニンテンドウパワーソフトリスト

2001.12.1

このコーナーでは、ニンテンドウパワーで12月に書き換え可能なスーパーファミコンソフト&ゲームボーイソフトをすべて紹介。ロッピーの検索に役立つ商品番号も掲載しているので、ジャンルから検索する手間がはぶけるぞ。お目当てのソフトをチェックしたら、ローソンへ急げ！

ローソンに設置してあるLoppiを使うと、スーパーファミコンとゲームボーイのソフトを書き換えることができるって知ってた？

ゲームは専用のROMへ書き込もう

SFメモリカセット（GBメモリカートリッジ）の中には、ゲームのプログラムを書き込むFブロックが8分割、データのセーブを行うBブロックが16分割になって入っている。どちらかのブロック数がいっぱいになるまで、何本でもソフトを書き込めるのだ。

スーパファミコン書き換え専用
SFメモリカセット
（3980円／税別）

ゲームボーイ書き換え専用
GBメモリカートリッジ
（2500円／税別）

ソフトの組み合わせかた

複数のソフトを入れると自動的に“メニュー画面（Fブロック1）”が書き込まれることを覚えておこう。下の図のように3本のソフトの合計使用ブロックは、Fブロックが7、Bブロックが14。ただしこれにメニュー画面が入るので、Fブロックはすべて埋まってしまう。

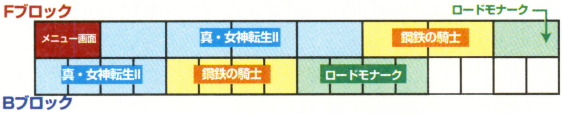

Loppiの使いかた

ローソンでゲームを書き込むSFメモリカセットか、GBメモリカートリッジを購入。

Loppiのメニュー画面で“ゲーム書き換えシステム”を選択。

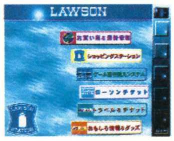

カートリッジを差し込み口にセットし、スイッチを入れる。

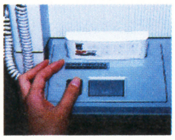

ジャンルで検索

または

商品番号を直接入力

各ソフトの紹介画面が表示されるので、最後の確認を忘れずに。

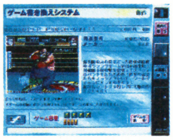

複数のソフトをいちどに書き込んでも一覧表示で確認できるぞ。

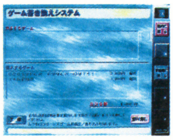

Loppi申込券が出てきたらスイッチを切り、カートリッジを抜き取ろう。

申込券とカセットまたはカートリッジをレジに持っていくと、書き込んでくれる。

スーパーファミコン

	ソフトタイトル	商品番号	メーカー名	価格	F	B
RPG	ARETH	145131	やのまん	1000円	4	4
	ARETHII	604941	やのまん	1000円	4	4
	ELFARIAII	132748	ハドソン	1000円	4	4
	FEDA	604925	やのまん	1000円	5	4
	Last BibleIII	251453	アトラス	1000円	6	4
	MOTHER2 ギーグの逆襲	468355	任天堂	1000円	6	4
	イーハトーヴォ物語	827886	ヘクト	1000円	2	1
	ウィザードリィ外伝IV～胎魔の鼓動～	112470	アスキー	1000円	8	4
	エストポリス伝記	176524	タイトー	1000円	2	4
	旧約・女神転生	222208	アトラス	1000円	4	4
	真・女神転生	233561	アトラス	1000円	3	4
	真・女神転生II	235385	アトラス	1000円	4	4
	新桃太郎伝説	555983	ハドソン	1000円	4	4
	ゼルダの伝説 神々のトライフォース	069035	任天堂	1000円	2	4
	ソード・ワールドSFC	608092	ティーアンドイーソフト	1000円	3	4
	ソード・ワールドSFC2 いにしえの巨人伝説	693723	ティーアンドイーソフト	1000円	4	4
	大貝獣物語	469394	ハドソン	1000円	6	4
	ダウン・ザ・ワールド	118931	アスキー	1000円	4	4
	ドラゴンスレイヤー英雄伝説	607576	エポック社	1000円	2	1
	ドラゴンスレイヤー英雄伝説II	608106	エポック社	1000円	3	4
	トルネコの大冒険 不思議のダンジョン	133515	チュンソフト	1000円	3	4
	不思議のダンジョン2 風来のシレン	092428	チュンソフト	1000円	8	16
	ブレスオブファイアII	469386	カプコン	1000円	5	4
	レナス【古代機械の記憶】	144134	アスミック	1000円	3	4
	レナス2～封印の使徒～	156442	アスミック	1000円	8	4
アクション	悪魔城ドラキュラXX	469017	コナミ	1000円	4	0
	カービィボウル	468371	任天堂	1000円	3	4
	がんばれゴエモン きらきら道中	468959	コナミ	1000円	6	4
	がんばれゴエモン3	398764	コナミ	1000円	4	4
	奇々怪界 月夜草子	722545	ナツメ	1000円	3	0
	奇々怪界 謎の黒マント	722537	ナツメ	1000円	2	0
	キッドクラウンのクレイジーチェイス	719706	コトブキシステム	1000円	2	0
	魂斗羅スピリッツ	468932	コナミ	1000円	2	0
	サンドラの大冒険 ワルキューレとの出逢い	751111	ナムコ	1000円	2	0
	スーパードンキーコング	468363	任天堂	1000円	8	1
	スーパードンキーコング2	468967	任天堂	1000円	8	1
	スーパードンキーコング3	468991	任天堂	1000円	8	1
	スーパーボンバーマン3	469378	ハドソン	1000円	3	0
	スーパーマリオコレクション	861367	任天堂	1000円	4	4
	スーパーマリオワールド	131130	任天堂	1000円	1	1
	スーパーメトロイド	468347	任天堂	1000円	6	4
	スーパーワギャンランド	608173	ナムコ	1000円	2	0
	スーパーワギャンランド2	604933	ナムコ	1000円	2	0
	ストリートファイターIIターボ	129224	カプコン	1000円	5	0
	それ行けエビス丸 からくり迷路	112640	コナミ	1000円	2	0
アクション	超原人2	283096	ハドソン	1000円	3	0
	超魔界大戦 どらぼっちゃん	281034	ナグザット	1000円	2	1
	超魔界村	131148	カプコン	1000円	2	0
	ツインビーレインボーベルアドベンチャー	131890	コナミ	1000円	2	4
	デモンズ・ブレイゾン 魔界村 紋章編	112453	カプコン	1000円	4	0
	ドラえもん3 のび太と時の宝玉	693693	エポック社	1000円	3	0
	ドラえもん4 のび太と月の王国	606740	エポック社	1000円	3	0
	ファイナルファイト	108464	カプコン	1000円	2	0
	ファイナルファイト2	110396	カプコン	1000円	3	0
	リブルラブル	143791	ナムコ	1000円	1	0
	ロックマン7	132764	カプコン	1000円	4	0
	ロックマンX	131237	カプコン	1000円	3	0
	ワギャンパラダイス	751120	ナムコ	1000円	3	0
シミュレーション	AIIIS.V.	288853	ビクターインタラクティブソフトウェア	1000円	3	16
	SUPER大航海時代	608122	コーエー	1000円	2	4
	Winning Post2 プログラム'96	608114	コーエー	1000円	6	16
	アースライト ルナ ストライク	283118	ハドソン	1000円	6	4
	鋼鉄の騎士	156736	アスミック	1000円	2	4
	鋼鉄の騎士2 砂漠のロンメル軍団	175854	アスミック	1000円	2	4
	鋼鉄の騎士3 激突ヨーロッパ戦線	176541	アスミック	1000円	2	4
	ジ・アトラス	295809	ビクターインタラクティブソフトウェア	1000円	4	16
	シムシティー	131156	任天堂	1000円	1	16
	タクティクスオウガ	607461	クエスト	1000円	6	4
	デア ラングリッサー	608131	日本コンピューターシステム	1000円	4	4
	伝説のオウガバトル	854344	クエスト	1000円	4	16
	ときめきメモリアル～伝説の樹の下で～	468924	コナミ	1000円	8	4
	ファイアーエムブレム 聖戦の系譜	469025	任天堂	1000円	8	4
	ファイアーエムブレム 紋章の謎	131245	任天堂	1000円	6	4
	牧場物語	303526	ビクターインタラクティブソフトウェア	1000円	4	4
	魔神転生	254223	アトラス	1000円	3	4
	魔神転生II	281255	アトラス	1000円	6	4
	ミリティア	608157	ナムコ	1000円	3	0
	ロードモナーク	249785	エポック社	1000円	1	4
シューティング	AXELAY	122025	コナミ	1000円	2	0
	GRADIUSIII	117382	コナミ	1000円	1	0
	PHALANX	721107	コトブキシステム	1000円	2	0
	SPACE INVADERS	142379	タイトー	1000円	1	0
	キャラバンシューティングコレクション	283711	ハドソン	1000円	1	0
	極上パロディウス	468894	コナミ	1000円	4	0
	コズモギャング ザ ビデオ	751090	ナムコ	1000円	2	0
	パロディウスだ！～神話からお笑いへ～	468983	コナミ	1000円	2	0
	ポップンツインビー	468975	コナミ	1000円	2	0
スポーツ	F-ZERO	129216	任天堂	1000円	1	1
	磯釣り 離島編	281336	ビクターインタラクティブソフトウェア	1000円	4	4
	海のぬし釣り	283126	ビクターインタラクティブソフトウェア	1000円	4	4
	川のぬし釣り2	283703	ビクターインタラクティブソフトウェア	1000円	3	4
	実況ワールドサッカー2	722529	コナミ	1000円	6	4
	スーパー大相撲 熱戦大一番	329762	ナムコ	1000円	2	0
スポーツ	スーパーファミリーテニス	076899	ナムコ	1000円	2	0
	スーパーブラックバス2	751081	スターフィッシュ	1000円	4	4
	スーパーブラックバス3	586897	スターフィッシュ	1000円	8	4
	スキーパラダイスWITHスノーボード	334367	ビクターインタラクティブソフトウェア	1000円	2	0
	ダービージョッキー【騎手王への道】	184861	アスミック	1000円	2	4
	つり太郎	335916	ビクターインタラクティブソフトウェア	1000円	2	1
	デビルズコース	853577	ティーアンドイーソフト	1000円	2	4
	ナムコットオープン	143839	ナムコ	1000円	2	4
	ワイアラエの奇蹟	197530	ティーアンドイーソフト	1000円	2	4
パズル	CAMEL TRY	175188	タイトー	1000円	2	0
	PUZZLE BOBBLE	128805	タイトー	1000円	1	0
	クオンパSFC	608084	ティーアンドイーソフト	1000円	2	4
	コズモギャング ザ パズル	608165	ナムコ	1000円	1	0
	上海III	608149	サン電子	1000円	2	0
	す～ぱ～なぞぷよ ルルーのルー	308790	バンプレスト	1000円	2	4
	す～ぱ～ぷよぷよ	326356	バンプレスト	1000円	2	0
	パネルでポン	468941	任天堂	1000円	2	0
	マリオのスーパーピクロス	468916	任天堂	1000円	2	4
その他	RPGツクール SUPER DANTE	113841	アスキー	1000円	2	16
	SUPER億万長者ゲーム	184853	タカラ	1000円	2	4
	SUPER人生ゲーム3	185035	タカラ	1000円	4	4
	囲碁倶楽部	339067	ヘクト	1000円	2	4
	弟切草	469432	チュンソフト	1000円	2	4
	学校であった怖い話	296015	バンプレスト	1000円	6	4
	かまいたちの夜	133507	チュンソフト	1000円	6	4
	決戦！ドカポン王国IV～伝説の勇者たち～	143618	アスミック	1000円	2	4
	真・麻雀	249815	コナミ	1000円	1	4
	スーパー桃太郎電鉄II	132756	ハドソン	1000円	2	4
	大爆笑人生劇場	153656	タイトー	1000円	2	0
	大爆笑 人生劇場～ずっこけサラリーマン編～	144126	タイトー	1000円	4	4
	晦 ―つきこもり	293105	バンプレスト	1000円	8	4
	ドカポン外伝 炎のオーディション	138878	アスミック	1000円	2	0
	ドカポン3・2・1～嵐を呼ぶ友情～	123064	アスミック	1000円	3	4
	ハロー！パックマン	329754	ナムコ	1000円	3	0
	プロ麻雀 極III	199303	アテナ	1000円	2	4
	魔女たちの眠り	288233	ビクターインタラクティブソフトウェア	1000円	6	4
	夜光虫	221317	アテナ	1000円	4	4
新作	WizerdryI・II・III～Story of Llyigemyn～	278980	メディアファクトリー	3000円	8	16
	ミニ四駆レッツ&ゴー!! WGP2	329398	任天堂	2000円	4	4
	WRECKING CREW'98	213608	任天堂	2000円	4	4
	幻獣旅団	430471	アクセラ	2000円	8	16
	スーパーファミコンウォーズ	396877	任天堂	2000円	4	16
	ダービースタリオン98	515949	任天堂	2000円	6	16
	たまごっちタウン	218511	バンダイ	2500円	2	4
	ファイアーエムブレム トラキア776	439665	任天堂	2500円	8	16
	SUPER PUNCH-OUT!!	509566	任天堂	2000円	4	4
	スーパーファミリーゲレンデ	213527	ナムコ	2000円	4	4
	リングにかけろ	810541	日本コンピュータシステム	2000円	5	0

＊表中のF、Bの文字は、それぞれFブロック数、Bブロック数を表しています。

ニンテンドウパワーソフトリスト

新作	POWER倉庫番	114731	任天堂	2000円	2	4
	POWERロードランナー	329363	任天堂	2000円	3	4
	お絵かきロジック	057134	世界文化社	2000円	1	1
	お絵かきロジック2	658006	世界文化社	2000円	1	1
	カービィのきらきらきっず	565849	任天堂	2000円	4	1
	コラムス	218375	メディアファクトリー	2000円	1	1
	すってはっくん	402125	任天堂	2000円	6	4
	ドクターマリオ	810738	任天堂	2000円	1	1
	ピクロスNP Vol.1	472832	任天堂	2000円	2	1
	ピクロスNP Vol.2	240931	任天堂	2000円	2	1
	ピクロスNP Vol.3	630853	任天堂	2000円	2	1
	ピクロスNP Vol.4	469211	任天堂	2000円	2	11
	ピクロスNP Vol.5	410721	任天堂	2000円	2	1
	ピクロスNP Vol.6	022870	任天堂	2000円	3	4
	ピクロスNP Vol.7	507636	任天堂	2000円	3	4
	ピクロスNP Vol.8	516864	任天堂	2000円	3	4
	Zooっと麻雀!	241555	任天堂	2000円	5	16
	同級生2	396885	バンプレスト	2000円	8	1
	はじまりの森	275239	任天堂	2500円	8	4
	ファミコン探偵倶楽部II うしろに立つ少女	406015	任天堂	2000円	6	4
	平成 新・鬼ヶ島 前編	329380	任天堂	2000円	6	1
	平成 新・鬼ヶ島 後編	611760	任天堂	2000円	6	1
	メタルスレイダーグローリー ディレクターズカット	720542	任天堂	2000円	6	0

ゲームボーイ

	ソフトタイトル	商品番号	メーカー名	価格	F	B
RPG	アザーライフアザードリームスGB	041815	コナミ	1000円	8	1
	アレサ	763977	やのまん	1000円	1	1
	アレサII	338923	やのまん	1000円	2	1
	アレサIII	237787	やのまん	1000円	2	1
	海のぬし釣り2	745481	ビクターインタラクティブソフトウェア	1000円	8	1
	格闘料理伝説ビストロレシピ 決闘★ビストロガルム編	721263	バンプレスト	1000円	8	1
	格闘料理伝説ビストロレシピ 激闘★フードンバトル編	778915	バンプレスト	1000円	8	1
	化石創世リボーン2 モンスターディガー	733008	スターフィッシュ	1000円	8	4
	川のぬし釣り3	804614	ビクターインタラクティブソフトウェア	1000円	4	1
	がんばれゴエモン～天狗党の逆襲～	798967	コナミ	1000円	8	1
	ぐるぐるガラクターズ	262901	アトラス	1000円	8	1
	ゴッドメディスン ～ファンタジー世界の誕生～	732460	コナミ	1000円	2	1
	サンリオタイムネット 過去編	797669	イマジニア	1000円	8	4
	サンリオタイムネット 未来編	798797	イマジニア	1000円	8	4
	ゼルダの伝説DX 夢を見る島	370169	任天堂	1000円	8	4
	ドラゴンスレイヤーI	262935	エポック社	1000円	1	0
	ドラゴンスレイヤー外伝 眠りの王冠	286028	エポック社	1000円	1	1
	爆釣リトリーブマスター	534056	コナミ	1000円	4	1
	ビタミーナ王国物語	682438	ナムコ	1000円	2	1
	風来のシレンGB 月影村の怪物	046094	チュンソフト	1000円	4	4
	ボンバーマンクエスト	031577	ハドソン	1000円	8	1
	女神転生 ラストバイブル	682462	アトラス	1000円	8	1
	女神転生 ラストバイブルII	744778	アトラス	1000円	8	1
	メダロット(カブトバージョン)	586366	イマジニア	1000円	4	4
	メダロット(クワガタバージョン)	586374	イマジニア	1000円	4	4
	メダロット パーツコレクション	721425	イマジニア	1000円	4	4
	GB原人2	586340	ハドソン	1000円	2	0
アクション	悪魔城すぺしゃる ぼくドラキュラくん	306274	コナミ	1000円	2	0
	アレイウェイ	050920	任天堂	800円	1	0
	カービィのブロックボール	384801	任天堂	1000円	4	1
	がんばれゴエモン～星空士ダイナマイッツあらわる!!～	085898	コナミ	1000円	8	1
	ゲームボーイギャラリー	085898	任天堂	1000円	2	1
	ゲームボーイギャラリー2	410802	任天堂	1000円	4	1
	ゲームボーイギャラリー3	383066	任天堂	1000円	8	1
	ザ・首都高レーシング	502057	ポニーキャニオン	1000円	1	1
	じゃがいぬくん	720712	ビクターインタラクティブソフトウェア	1000円	8	1
	スーパードンキーコングGB	060810	任天堂	1000円	4	1
	スーパーマリオランド	889369	任天堂	800円	1	0
	スーパーマリオランド2 6つの金貨	250473	任天堂	800円	4	1
	スーパーマリオランド3 ワリオランド	019101	任天堂	800円	4	1
	スパイ アンド スパイ	462861	ケムコ	1000円	8	0
	ストリートファイターII	745383	カプコン	1000円	4	0
	高橋名人の冒険島3	520641	ハドソン	1000円	2	0
	ちびまる子ちゃん4 これが日本だよ! 王子さま	325015	タカラ	1000円	1	0
	ちびまる子ちゃん まる子デラックス劇場	014109	タカラ	800円	1	0
	ドンキーコング	084701	任天堂	1000円	4	1
	ドンキーコングランド	523852	任天堂	1000円	4	1
	熱闘! 闘神伝	364886	タカラ	1000円	4	0
	バイオニックコマンドー	530212	カプコン	1000円	2	0
	バブルボブル ジュニア	263061	タイトー	1000円	1	0
	パックマン	682454	ナムコ	1000円	1	0
	プチカラット	262943	タイトー	1000円	8	1
	星のカービィ	193721	任天堂	800円	2	0
	星のカービィ2	193704	任天堂	1000円	4	1
	ボンバーマンGB3	733113	ハドソン	1000円	2	0
	魔界村外伝	530689	カプコン	1000円	2	0
	メトロイド2	194344	任天堂	800円	2	1
	桃太郎電劇2	733083	ハドソン	1000円	4	0
	レッドアリーマー 魔界村外伝	804673	カプコン	1000円	1	0
アクション	ロックマンワールド	519561	カプコン	1000円	2	0
	ロックマンワールド2	519570	カプコン	1000円	2	0
	ロックマンワールド3	519545	カプコン	1000円	2	0
	ロックマンワールド4	390658	カプコン	1000円	4	0
	ロックマンワールド5	390704	カプコン	1000円	4	0
シミュレーション	あにまるぶりーだー2	502901	J・ウイング	1000円	4	1
	海戦ゲーム レーダーミッション	038989	任天堂	800円	1	0
	ゲームボーイウォーズ	250546	任天堂	800円	2	1
	ゲームボーイウォーズ ターボ	281611	ハドソン	1000円	4	4
	昆虫博士	502065	J・ウイング	1000円	4	1
	サバイバルキッズ 孤島の冒険者	090051	コナミ	1000円	8	4
	スーパーブラックバス ポケット3	732982	スターフィッシュ	1000円	8	1
	ディノブリーダー2	503371	J・ウイング	1000円	4	1
	プリクラPocket 不完全女子高生マニュアル	834572	アトラス	1000円	4	1
	プリクラPocket2 彼氏改造大作戦	834581	アトラス	1000円	4	1
	プリクラPocket3 タレントデビュー大作戦	833762	アトラス	1000円	8	1
	ハムスターパラダイス	376884	アトラス	1000円	8	1
	牧場物語GB	045624	ビクターインタラクティブソフトウェア	1000円	4	1
	魔神英雄伝ワタル まぜっこモンスター2	036722	バンプレスト	1000円	4	1
	遊戯王モンスターカプセルGB	002251	コナミ	1000円	8	4
スポーツ	ミニ4ボーイII	518794	J・ウイング	1000円	4	1
	it's a ワールドラリー	041921	コナミ	1000円	8	1
	ゴルフ	022373	任天堂	800円	1	1
	テニス	411124	任天堂	800円	1	0
	トリックボーダーグランプリ	721280	アテナ	1000円	8	0
シューティング	サーガイヤ	264415	タイトー	1000円	1	0
	スペースインベーダーズ	360759	タイトー	1000円	1	0
	ソーラーストライカー	193992	任天堂	800円	1	0
	ネメシスII	306258	コナミ	1000円	2	0
パズル	SAME GAME	306312	ハドソン	1000円	2	1
	カービィのきらきらきっず	384305	任天堂	1000円	2	1
	カラムー町はおおさわぎ! ～ポリンキーズとおかしな仲間たち～	732991	スターフィッシュ	1000円	8	1
	語楽王 TANGO!	781151	J・ウイング	1000円	8	1
	コラムスGB 手塚治虫キャラクターズ	587494	メディアファクトリー	1000円	4	1
	上海Pocket	586102	サン電子	1000円	2	0
	倉庫番伝説 光と闇の国	516881	J・ウイング	1000円	8	1
	テトリス	585831	任天堂	800円	1	0
	テトリスDX	583669	任天堂	1000円	4	1
	ドクターマリオ	018686	任天堂	800円	1	0
	パズルボブルGB	733091	タイトー	1000円	1	0
	花さか天使テンテンくんのBeat Breaker	391603	コナミ	1000円	8	1
	ピクロス2	782823	任天堂	1000円	4	1
	ぽけっとぷよぷよ通	587338	コンパイル	1000円	2	0
	マリオのピクロス	96743	任天堂	1000円	2	1
	ミスタードリラー	377252	ナムコ	1000円	4	1
	モグラーニャ	394734	任天堂	1000円	4	1
	ヨッシーのクッキー	413607	任天堂	800円	1	0
	ヨッシーのパネポン	085804	任天堂	1000円	4	0
その他	beatmania GB	798959	コナミ	1000円	8	0
	GO! GO! ヒッチハイク	516937	J・ウイング	1000円	4	1
	オセロワールド	799343	ツクダオリジナル	1000円	1	0
その他	カービィのピンボール	193968	任天堂	800円	2	1
	カエルの為に鐘は鳴る	390194	任天堂	800円	4	1
	カンヅメモンスター パフェ	518816	スターフィッシュ	1000円	8	1
	コナミGBコレクションVol.1	834599	コナミ	1000円	4	0
	コナミGBコレクションVol.2	721654	コナミ	1000円	4	0
	コナミGBコレクションVol.4	784109	コナミ	1000円	4	0
	将棋2	501051	ポニーキャニオン	1000円	2	0
	人生ゲーム	682446	タカラ	1000円	2	1
	スーパー桃太郎電鉄2	733105	ハドソン	1000円	2	1
	ドラえもんカート	030953	エポック社	1000円	2	1
	ドラえもんのGAMEBOYであそぼうよ デラックス10	027502	エポック社	1000円	2	1
	ナムコギャラリーVol.1	364002	ナムコ	1000円	4	0
	ナムコギャラリーVol.3	306282	ナムコ	1000円	4	0
	パチパチパチス郎～ニューパルサー編～	519758	スターフィッシュ	1000円	8	1
	ビートマニアGB2 ガッチャミックス	002364	コナミ	1000円	8	0
	フェアリーキティの開運辞典 ～妖精の国の占い修行～	586358	イマジニア	1000円	8	1
	プロ麻雀 極 GB	733016	アテナ	1000円	1	0
	プロ麻雀 極 GB2	376621	アテナ	1000円	8	1
	本格四人打麻雀 麻雀王	497045	童	1000円	8	1
	本格花札GB	721441	アルトロン	1000円	8	1
	麻雀クエスト	795976	J・ウイング	1000円	4	1
	桃太郎電鉄jr. ～全国ラーメンめぐりの巻～	721638	ハドソン	1000円	4	1
	役満	021547	任天堂	800円	1	0
	遊戯王デュエルモンスターズ	732451	コナミ	1000円	8	1
新作	こぐるぐるぐる～ぐるぐるとなかよし	672726	スティング	1000円	8	4
	スーパーマリオブラザーズデラックス	255726	任天堂	1000円	8	1
	波乗り野郎	673994	ナツメ	1000円	8	1
	バルーンファイトGB	049964	任天堂	1000円	2	1
	カラムー町は大さわぎ! おかわりっ!	039195	スターフィッシュ	1000円	8	1
	対戦詰将棋	262901	アテナ	1000円	8	0
	大刀GB	460907	ケムコ	1000円	8	1
	バットマンビヨンド	461245	ケムコ	1000円	8	0
	Loppiパズルマガジン かんがえるパズル創刊号	871842	サクセス	600円	2	4
	Loppiパズルマガジン かんがえるパズル第2号	858935	サクセス	600円	2	4
	Loppiパズルマガジン ひらめくパズル創刊号	549754	サクセス	600円	2	4
	Loppiパズルマガジン ひらめくパズル第2号	367826	サクセス	600円	2	4
12月書き換え開始	Loppiパズルマガジン かんがえるパズル第3号	770451	サクセス	600円	2	4
1月書き換え開始	Loppiパズルマガジン ひらめくパズル第3号	007030	サクセス	600円	2	4

ニンテンドウパワー書き換え TOP10
(スーパーファミコン)

①	スーパーマリオコレクション	任天堂
②	ファイアーエムブレム トラキア776	任天堂
③	スーパーマリオワールド	任天堂
④	ゼルダの伝説 神々のトライフォース	任天堂
⑤	マザー2	任天堂
⑥	ドカポン3・2・1 ～嵐を呼ぶ友情～	アスミック
⑦	ファイアーエムブレム 聖戦の系譜	任天堂
⑧	不思議のダンジョン2 風来のシレン	チュンソフト
⑨	トルネコの大冒険 不思議のダンジョン	チュンソフト
⑩	スーパーファミコンウォーズ	任天堂

ニンテンドウホームページより11月分

ニンテンドウパワー書き換え TOP10
(ゲームボーイ)

①	スーパーマリオブラザーズデラックス	任天堂
②	がんばれゴエモン ～星空士ダイナマイッツあらわる!!～	コナミ
③	ミスタードリラー	ナムコ
④	風来のシレンGB 月影村の怪物	チュンソフト
⑤	ゼルダの伝説DX	任天堂
⑥	Loppiパズルマガジン ひらめくパズル第2号	サクセス
⑦	星のカービィ2	任天堂
⑧	遊戯王モンスターカプセルGB	コナミ
⑨	星のカービィ	任天堂
⑩	スーパーマリオランド2 6つの金貨	任天堂

ニンテンドウホームページより11月分

＊表中のF、Bの文字は、それぞれFブロック数、Bブロック数を表しています。

MONTHLY DATA

売り上げ TOP10 協力店リスト

■北海道
ゲームアーク21　江別SATY店
シーガル　札幌元町店
スーパーデンコードー　旭川パワーズ店／岩見沢店／菊水元町店／滝川店／苫小牧店
そうご電器YES　旭川店／朝日町ソフト館／岩見沢ソフト館／恵庭店／大麻店／小樽店／北広島店／北見ソフト館／月寒店／光星ソフト館／札幌店／新琴似店／静内ソフト館／ソフトYESサカエ店／伊達ソフト館／千歳店／手稲ソフト館／苫小牧店／根室店／登別店／函館ソフト館／花川店／平岡店／富良野ソフト館／室蘭ソフト館／八雲ソフト館
DEPOツクモ 2番街店
ビックカメラ　札幌店
Max Denkodo　小樽店／登別店／函館店
■青森県
スーパーデンコードー　青森西店／青森本店／とうてつ駅前店／八戸本店／八甲大橋店／弘前本店／むつ店
トミー　五戸店／根城店／八戸店／三沢店
ないす堂　駅前店／土手町店／中野店
マジカルステーション　城下店
ルルイエCS館　TOM店
Wonder GOO 青森柏店
■秋田県
アーク21　秋田SATY店
スーパーデンコードー 大館店／大曲店／能代バイパス店／本荘店／横手店
ブックシティピア　追分店
ゆにこんG　大曲店／本荘店
Wonder Goo　秋田店
■岩手県
イワブチ　本店
COMG!　北上ビブレ店／みたけ店／盛岡南サティ店
スーパーデンコードー　大船渡店／北上店
TVパニック　一関店
マジカルガーデン　水沢店
Wonder GOO　水沢店
■宮城県
大昌ビーヤング　名取店
シーガル　石巻店／泉バイパス店／五輪店／岩沼店／北根店／長町店／はっぴい館／古川店／柳生店／大和町店
シータショップ　仙台店
スーパーデンコードー　加賀野店／気仙沼バイパス店／古川バイパス店
TVパニック　佐沼店
ベスト電器ハル　ヤオチュウカウボーイ店
Max Denkodo　仙台西店／仙台南店／多賀城店
Wonder GOO　石巻バイパス店／泉バイパス店／仙台南店
■山形県
ウキウキ新大陸　新庄店／南陽店／山形西バイパス店
シーガル　山形店／米沢店
スーパーデンコードー　酒田店／鶴岡店／東根店／南陽店／山形北店
ファミコンプラザTOM　大野目店／春日町店／寒河江店
Wonder GOO　米沢店
■福島県
一休さん　ベイシア白河モール店
おもちゃの店さいとう　トピア104
シーガル　郡山店／ふくしま
スーパーデンコードー　新白河店／福島西店／福島バイパス店
ファミコンランド　植田店／エブリア店／小名浜店
ブックトマト 白河店
ブックバーゲン 新さくら通り店
Max Denkodo　郡山北店／平店
Wonder GOO　小名浜店
■新潟県
エムダッシュ
COMG!　荒川店／糸魚川店／岩上店／内野店／近江店／亀田店／空港通店／五泉店／小出店／小針店／三条四日町店／新発田店／高田西店／中条店／新津店／新津さつき野店／東堀店／水原店／見附店／六日町店／吉田店
ファミコンショップ　テイル
マジカルガーデン　新潟空港通店
マジカルガーデン　柏崎店
マジカルステーション　加茂店／三条ピア店／鳥屋野店／東三条店／巻店
ユメック　長岡大島店／長岡東口本店
■長野県
アピアランド　飯田店／駒ヶ根店
一休さん　ベイシア飯山店／ベイシア更埴店／ベイシア長野店
エイデン　飯田インター店／飯田店／大町店／松本店／下諏訪店／諏訪インター店
おもちゃのテムス
COMG! ゲーマーズ　長野店
ソフトハウストム　長野店
デジタルプレイス　アップルライン店
トム　神科店
ノジマ　豊科店
ビルフェロー　飯田サティ店／豊科サティ店
ブックハウストム　本店
メディアワールド　上田店
■群馬県
一休さん　ベイシア伊勢崎店／ベイシア尾島店／ベイシア子持店／ベイシア渋川店／ベイシア西部モール店／ベイシア富岡店／ベイシア前橋モール店／ベイシア安中店／ベイシア吉井店
クウム　大泉店／太田駅南店
GAMECITY1001　前橋店
タイムクリップ 新井店／連取店
ビックカメラ　高崎東口店
ファミコンショップ桃太郎　伊勢崎店
文真堂書店　小桑原店／天川店／本部
リングス　前橋本店
■栃木県
一休さん　ベイシア真岡店／ベイシア矢板店
クウム　足利店／足利南店
三遊堂　今市店／鹿沼店／烏山店／真岡店
ドキドキ冒険島　黒磯店
ブックトマト　大田原店
ブックランド　アレックス
マジカルステーション　国分寺店
U･らんど　小山店
Wonder GOO　足利店／鹿沼店／真岡店／間々田店
■茨城県
石岡ピノキオトーイ
一休さん　ベイシア神栖店／ベイシア下館店
クレオ　つくば店
Jack　竜ヶ崎店
TVパニック　神立店／土浦店
トイズわん　鉾田店
ブックエース　見和店
ブックトマト　下館店
Wonder GOO　荒川沖店／石岡店／石下店／潮来店／岩瀬店／牛久店／大穂店／学園店／鹿島店／神栖店／境店／下館市／新利根COM店／高萩店／高場店／土浦店／土浦ピアタウン店／東海店／那珂店／那珂湊店／波崎店／常陸大宮店／日立川尻店／　水海道店／水戸店
Wonder STASION　牛久1番館／取手東店／日立田尻店／ひたちなか店／古河店／竜ケ崎店
■埼玉県
アンドウトーイ
エブリデイ　上尾店
黒田書店　三郷店／千間台店／BOOM新宿店／本店
ゲーム天国　草加店
さくらや　大宮東口駅前店
スーパーソフトボックス　武蔵浦和店
ソフマップ　GIGA STORE　大宮店
ドキドキ冒険島　東川口店／南浦和本店
ノジマ　浦和店／上尾店／越谷店／蓮田店／三芳店／吉川店
ファミコンショップ桃太郎　入間店／春日部店／霞ヶ関店／川越新宿店／川越店／北坂戸店／行田店／鴻巣店／坂戸店／狭山ヶ丘店／狭山台店／新所沢店／千間台店／草加店／所沢店／飯能店／深谷店／ふじみ野店／本川越店／寄居店
ファミコンハウス　ピエロ
マジカルガーデン　東松山店
マジカルステーション　スーパーコンプマート川越店／書泉ブックドーム
ミルキー　入間店
ミルキー2　霞ヶ関店
ミルキー3　鶴ヶ島店
メディアプラザ　ドリームファクトリーアン
りんでんばうむ　志木南口店
ロムハウス　上福岡店／志木店
Wonder GOO　入曽店／春日部店／北本店／鴻巣店／新座店／東川口店
■東京都
アール　光ヵ丘店／本町店
アイワールド　東大和店
アライブ　ファミコンくん
AZ Market　青梅店／立川店
HMV　JAPAN／SHIBUYA
おもちゃの玉屋
おもちゃ館　いすずや
キムラヤ　町田店パートII
黒田書店　聖蹟桜ヶ丘店
ゲームキッズ　東武練馬店
GAMES　マーヤ
ゲーム天国　亀有店／竹ノ塚店
コヤマ　押上店／新小岩店
COMG!　池袋店
COMG! ゲーマーズ　本店／立川店／町田店
さくらや　池袋東口店／御徒町駅前店／渋谷店／新宿ホビー館／東京八重洲北口店
サンソフト
ジー･ファン　石神井公園／富士見台店
シータショップ　大泉店
スーパー2番館
セキド　高倉店
ソフトガレージ　五反田店
ソフトランドDuck　学芸大店
ソフトランドGARAGE　西小山店
ソフトランドぶんぶん　喜多見店
ソフマップ　新宿1号店／本店
大成堂　石神井店／文京店
ディクタス　武蔵関店
TVパニック 赤羽店／蒲田店
東武百貨店　池袋店7階TVゲームコーナー
ドキドキ冒険島　亀有店
ネバーランド　浜田山店
ノーサイド　阿佐ヶ谷店／富士見台本店
ノジマ　青梅店／秋川店／小平店／高倉店／忠生店／多摩境／多摩センター店／鶴川店／八王子南店／羽村店
ハチスケ　大森店／蒲田店／多摩川店
BIG大鳥居店
ビックカメラ　池袋東口店／渋谷ハチ公口店／渋谷東口店／新宿東口店／立川店／本店／有楽町店
ピッコロ　綾瀬店
ピットイン
Piw／ぴゅう　国立店／神保町店
ファミコンショップ　マイティハウス
ファミコンショップ桃太郎　秋津店／清瀬店／成増店／ひばりが丘店／八坂店
ファミコンハウス　小岩駅前店
ファミコンランド　赤塚店／光が丘公園店／光が丘店
ファミコンワールドぱお 小作店／昭島店／東大和店／福生店
ペニーレイン　蒲田西口店
マジカルガーデン　大山店／昭島店／武蔵村山店
マジカルステーション　コンプマート高島平店／仙川店／FK II 武蔵小山
マックスエンタテイメント　しみず玩具店
丸善無線電機(株)　立川店
murauchi.co.jp　八王子本店
メディアポリス　新大久保店／成城店／府中店
モーリス　高円寺店／中野ブロードウエイ店
モトナワールド　瑞江店
もりたや　小金井店
ヤマギワソフト館
ユニックス
■千葉県
アドホック　湖北店
おもちゃのあづまや
GAME いちばんかん　五香店
GAME&HOBBY　キッド
DW野田店
ドキドキ冒険島　君津店
ねくすとわん　臼井店
Piw／ぴゅう　柏店
ホビーランド　キューブ
マジカルガーデン　稲毛店／南流山店
mega　豊四季店
メディアバレー　千葉店
モトナワールド　船橋北口店／南行徳店
ロムハウス　国分寺店／成城学園店／中野坂上店／西日暮里店
wonder goo　あすみが丘店／江戸川台店／柏店／茂原店／天王台店／流山店／花野井店／増尾店／　八日市場店
wonder STASION　鎌ヶ谷店
■神奈川県
アミューズメントショップ　トレジャー
石丸電気　横浜店
おもちゃセンター　ナガシマ
(株)丸井　川崎店9Fゲームショップ
ゲームショップ ビーム
ComDock　大井松田店／辻堂店／溝の口店
COMG! ゲーマーズ　横浜店
シータショップ　厚木店／戸塚店／溝の口／藤沢店
ソフトピア　横浜西口店
ソフトランドBOSTON　鹿島田店
ソフトランドGARAGE　宿河原店／新丸子店／白楽店
ソフトランドSerpenters　鶴見店
ソフトランドぶんぶん　大倉山店／新城店／向ヶ丘店／元住吉店
高島屋　横浜店
ディスカウントショップ　T&D
デジタルキッズ
テレビッ子　あざみ野店／馬絹店
TVパニック　鶴見店
トイダック　相武台店／南林間店 ／大和店
ドキドキ冒険島　白楽店
ノジマ　愛川店／青葉台店／厚木店／伊勢原店／海老名店／大雄山店／岡津店／鴨宮店／鵠沼店／相模原店／湘南台店／新城山店／茅ヶ崎店／東名川崎店／秦野店／平塚店／溝の口店／緑ケ丘店／大和店／湯河原店
ビックカメラ　新横浜店／横浜西口店
Piw／ぴゅう　稲田堤店／淵野辺店／本厚木店
ファミコンショップ Paddy(パディ)
ファミコンショップ桃太郎　つきみ野店／原当麻店
ファミコンプラザ ジェイズ
マジカルガーデン　横浜山手台店
マジカルステーション　さつき橋店／戸塚店／マックさがみ野店／スーパーコンプマート藤沢店
メディアポリス　厚木妻田店／秦野渋沢店／日吉本町店／武蔵中原店／大和店
ロムハウス　大船店／鶴見店／戸塚店／宮前平店
■山梨県
おもちゃのイチノセ
おもちゃのマルちゃん
ComDock　向町バイパス
TOY'Sクリちゃん　湯村店
ノジマ　上野原店／甲府店／韮崎店／富士吉田店
■静岡県
エスポット　静岡東店／新富士駅南店／駿東店／富士店／藤枝店
エマーソン　アリーナ店／掛川店／笠井本店／幸店／三方原店／浜北小林店／磐田今之浦店／磐田上岡田店／袋井店／三島店／モール街店
ゲームショップぱる　まがりかね本店
コンプマート　浜松店
スーパーコンプマート　岡崎セルビ
トップカメラ　静岡店
ドラゴンキッズ
ノジマ　伊東店／岡町店／掛川店／北脇店／静岡店／裾野店／沼津店／盤田店／藤枝店／富士店
PARADE　掛川店／湖西店／藤枝店／三方原店／静岡川合店／原島店／袋井店
ファミーズ　篠原店／BOOK ONE店
ファミコンランド　佐鳴台店／高丘店／豊田店／浜北店／磐田店／本郷店
ホビヨン 藤枝店／富士店
マジカルガーデン　清水店／千代田店／浜松高台店
メディアポリス　掛川店／御殿場店／沼津リコー通り店／袋井店／函南店／富士店／冨士宮店三島徳倉店
大和文庫
Wonder GOO　掛川店／浜岡店／榛原店／藤枝店
■愛知県
一休さん
エイデン　安城店／稲沢パールシティ店／岩倉店／岩田店／岡崎店／小田井店／春日井楽市店／春日井店／蒲郡店／香久山店／小幡店／小牧店／坂下店／四軒家店／柴田店／新瑞橋店／千音寺アズパーク店／高畑店／大樹寺店／田原店／知多店／知立店／豊田美里店／豊田元町店／豊田店／長久手店／西尾店／碧南店
オタッキー　御器所店／小牧駅前店／新瑞橋店／中村公園店／パルコ西本店／六番町店
おとわや　かりがね店
おもちゃのジャンボ　アスティ店／千代田橋店
おもちゃのデンマーク　江南店
おもちゃのニワフジ
おもちゃの街 ブレーメン
GROOVE!　金山本店／高蔵寺店
ゲームステーション 64ビット　EAST／WEST
ゲーム選隊　稲沢店／小牧店／甚目寺店／比良店
COMG! ゲーマーズ　名古屋店
コンプマート　大須メガタウン／刈谷店／名古屋4F
白樺書房
センキ　尾西店
TVゲーム フジタ
TVジャック　刈谷店
童夢
トップカメラ　栄本店
ドリームランド　豊明店
ハイパーファミコング　上和田店
ビックガレージ　江南店
ビルフェロー　春日井サティ店／豊田サティ店
ファミーズ 阿久比店／太田川店／大府店／共和店／柴田店／知多朝倉店／当知店／鳴海店／半田インター店／半田駅前店／富木島店／名港店
ファミコンハウス あいてむ
ファミコンプラザ　里町店
ファミコンプラザ びっぷBOY'S
ファミコンランド　豊橋小松店
ファンタジーワールド　西尾店
ポニーランド　GAME CITY
MAG MART　池下店／一宮店／一社店／尾西店／尾張旭店／甚目寺店／高蔵寺店／滝ノ水店／津島店／当知店／豊田リスタ店／中村本店／平安通店／杁中店
マジカル　黒川店／瀬港店／西尾店
マジカルガーデン 石川橋店／一宮北店／岡崎インター店／岡崎北店／岡崎店／刈谷店／江南店／極楽店／甚目寺店／東郷店／豊川店／豊田インター店／豊田248店／豊橋店／豊橋藤沢店／中村店／南陽通り店／平針店／町屋店／緑店／港店／森山店／弥富店／ワンダーシティ店
マジカルステーション　小牧店／三郷店／三省堂テルミナ店／錦店／名東店／パウ店／はるひ店／ベル店
マツナカ　本店
ヤマギワソフト　ナディアパーク店／メルサ店
Wonder GOO　幸田店／トヨタ店
■岐阜県
エイデン　大垣ベルプラザ店／各務原店／関店／高山店／多治見インター店／多治見店／瑞浪店
おもちゃのヤナガワ　関店
(株)ユーワン ユーワンストア
キクヤ　ピア店
GAME SEVEN
コンプマート　可児店／岐南店
CDショップ ココナッツ
Gパワーズ　かがしま店／岐阜北店／岐阜店
パソコンヤ メディアチャンピオン
ファミコン GP
ファミコン Kids
ファミコンジャングル
ファミコンランドハッピー　ほずみ店
ファミックス　長良店
MAG MART　岐南店／羽島店
マジカルガーデン　可児店
マジカルステーション　各務原店／グロスアミュゼ関店／土岐店／関店／マーゴ店
RUSH
■三重県
エイデン　鈴鹿店／津店／菰野イオンタウン店／名張店／松阪店
ギガメディア　松阪店／古本市場学園前店
ゲーム選隊　白子店
コンプマート　四日市店
スーパーランド　四日市本店
ビルフェロー　桑名サティ店／津サティ店
マジカルガーデン　白揚大山田店／生桑店／四日市店
マジカルステーション　金場店／笹川店／シェトワ桑名店／シェトワ鈴鹿店／シェトワ四日市／ジュニア／富州原店／西桑名店／白揚本店店／ベルシック店／御薗店
Wonder GOO　伊勢店／上野店／大台店／志摩店／鈴鹿店／津店／津南店／松坂店
■奈良県
サンホームビデオ　紀寺店
ビルフェロー　西大和サティ店
遊コン　奈良店
Wonder GOO　香芝店
■和歌山店
おもちゃマン　和歌山店
キャッツアイ　新宮店
トイ&ホビー ミミー
ミノスケ　本店
■滋賀県
ゲームステーション みずの
ゲームプラザ元気302　堅田店
TVパニック BOOK BOX　能登川店
トイショップ みずの
ビルフェロー　栗東サティ店
マジカルガーデン　堅田店
U☆BEAT　タカノ店／菩提寺店
Wonder GOO　栗東店
■京都府
(株)あさだ
ゲームアーク21　北大路ビブレ店
COMG! ゲーマーズ　京都店
ザウルス　太秦店／上賀茂店／桂店／常盤店／大将軍店／椥辻店
タカラトーイ　株式会社
ニュータイプ　大将軍店
ハイパーニュータイプ　太秦店／桂店／西院店
ビルフェロー　亀岡サティ店／向日町サティ店
ファミコンクラブ　ビ･ドリーム
ファミザウルス　山科店
マジカルガーデン　野田川店
マジカルステーション　伏見竹田店
メディアショップギース　西院本店／長岡天神駅前店／白梅町店
■石川県
GROOVE!　金沢有松店／金沢本店
COMG!　加賀店／小松店
三共ジョーシン　もとまち店キッズランド
ファミーズ　井林店／加賀店
■富山県
GROOVE!　富山堀川店
ゲンキランド 魚津店／呉羽店／天正寺店
三共ジョーシン　とやま本店／pitONE高岡店キッズランド／pitONE富山南店キッズランド
ハイパーゲンキランド　豊田店／山室店
ファミコンスペースシャトル　奥田店／黒部店／小杉店／富山駅店／砺波店／滑川店
ファミコンボックス
■福井県
オカトイズストア　コパ店
おもちゃのアリス
おもちゃの王様オカ アミ店
おもちゃのOKA　ピア店／ベル店
サイト玩具店　横市店
ファミコンショップBIG　神明店／武生店
■大阪府
キャッツアイ　住吉店
ギャングスター　高石店／蛍池店
ゲーパラメッチャ　あべのベルタ店
ゲームショップむあにぃ　平野店
COMG! ゲーマーズ　なんば店
G.Z.　フジヨシ
Tokio　なんばウオーク店
ドラゴンワールドクラブ　天美店／池田店／九条店／駒川店／豊中店
なかよし ナインモール九条店／なんなんタウン店／なんばウォーク店／ホワイティウメダ店
ニシダヤ　藤井寺店
ビルフェロー　南高槻サティ店
ファミコンショップどりーむらんど　桃谷店
ファミコンショップイーグル　新大阪店
フェスタワールド　熊取店
ホビーアイランド
マジカルステーション　堺東店
ミノスケ　和泉府中店／鳳店／八尾店／枚方店
メディアCITY　江坂店
モンキーランド　牧野店
ビックカメラ　なんば店
近鉄百貨店　阿倍野店玩具売場
遊コン　アルケミックス石橋店／高槻店／長瀬店
Wonder GOO　泉南店
■兵庫県
クロベェー　杭瀬店
ゲーマーズサポーターBUG　打出店／春日台店／白川店／水道筋店／西明石店
ゲームショップ ハッピーワン
ゲームチェンジ(G.C)
COMG! ゲーマーズ　三宮店
ジョイプラザ
ドキドキ冒険島　西脇店
ドラゴンワールドクラブ　朝霧店／加古川店／高砂店／土山店／東加古川店／南塚口店
POWERメディアCITY　神戸徳井店
ビルフェロー　甲南山手サティ店
マックス　甲子園店
メディアCITY　明石店／芦屋店／王子公園店／須磨店／西宮店／東灘店／武庫之荘店／六甲店
メディオ　伊丹店
モーモーランド　鳴尾店
遊コン　加古川店／塚口店／西明石店／姫路駅前店／姫路キャスパ店
Wonder GOO　伊川谷店／伊丹店
■広島県
おもッちゃマン　安芸津店
ゲームアーク　尾道店／蔵王店／呉店／竹原店／東広島店／福山三之丸店／松永店／三原店／三次店／焼山店
COMG!　福山蔵王店／本通店
ソフト&ソフト
TSUTAYA　楠木店
マジカルガーデン　呉店
(有)はとや　たかの橋店
遊コン　福山店
■岡山県
コドモ館　トピア店
ベスト電器LIMB　倉敷本店
メディオ!　表町
遊コン　津島店
レガーロ　高屋店／津山店
Wonder GOO　妹尾店／岡南店／倉敷店／水島店
■鳥取県
ファミコンショップルック　駅南店／湖山1号店／湖山2号店／城北店
遊コン　米子店
■島根県
遊コン　松江店
■山口県
アーク21　防府SATY店
COMG!　岩国店
マジカルステーション　山口大学前店／山口大内店／遠石店／長府店
■香川県
ゲームアーク　今里店／香川店／国分寺店／琴平店／善通寺店／丸亀店
マジカルガーデン　高松太田店
Wonder GOO　うたづ店／丸亀店
■徳島県
ゲームショップニュースビート
シータショップ　徳島
TVゲームランドZERO　徳島西店／藍住店
ハイスコア　矢三店
■高知県
EVE　佐川店
ゲームアーク　土佐道路店／室戸店
マジカルガーデン　御座店
マジカルステーション　安芸店／おとぎや／野市店
Wonder GOO　高知店／土佐店
■愛媛県
EVE　東石井店
COMG!　松山南店
トイハウス
ベスト電器LIMB　松山本店7階
ファミコンスーパーZ
■福岡県
アーク21　大野城SATY店
銀河堂　前原店
ゲーム･ザ･モンスター　春日店／南ヶ丘店
ゲームソフト22
COMG! ゲーマーズ　博多店
ジャックス　三ヶ森店
ジョイン　草木店／諏訪野店
ソフトスタジオ
パルテック　小倉店／小倉南店
ビックカメラ　天神店
ファミコンワールド　前原店
ブックステーション　川崎店
ブックマーケット　宗像店
ベストビデオ　西新店ゲームコーナー
ベスト電器LIMB　福岡店
マジカルガーデン　周船寺店
マジカルステーション　大善寺店／八女インター店
丸和 行橋サンパル
(有)沖牟田玩具(OKおもちゃ流通センター大牟田本店)
■佐賀県
銀河堂　武雄店
ファミコンハウス　伊万里店／鹿島店／武雄店
ファミコンワールド　唐津店
BANS
マジカルガーデン　佐賀北店／南佐賀店
■長崎県
ウエスト　西有家店
ゲームショップトムソーヤ
SASEBO GAME館ぴゅあ　相浦店／大野店／大塔店／下京店／本店
ファミコンハウス　運動公園通り店／西三城店
メディアクラブ　岩屋橋店／大村店
遊ING　大野店／大村店／城山店／花丘店／長崎店
■熊本県
ゲームアーク21　クリスタルモール浜線店
ゲームショップNo.1
寿屋本渡店　3Fスタジアム
サンライト　新外店／武蔵ヶ丘店
チャレンジャー　横手店
トムズクラブ　一の宮店／大津店／山鹿店
マジカルステーション　玉名店
遊ING　桜木店／長嶺店／浜線店
■大分県
(株)トキハ
ゲームミュージアム 時遊館
JOYーフレンド　明野店／府内店
TVチャンプ　杵築店／森町店／宇佐店／大分店／日出店／別府店
ページコム
ベスト電器LIMB　大分店
マジカルステーション　大分本店／大分宮崎店
■宮崎県
おもしろランドキャンプ　延岡店
シーガル宮崎　住吉店
ベストソフトタウン　都城店
ベスト電器LIMB　日南店
■鹿児島県
おもしろランドキャンプ　伊集院店／大口店／川内店／西田店／和田店
がらっぱ堂
ファミザラス　国分店
マリオの店　城西店
マリオの店　西駅店
Wonder GOO　鹿屋店

イトーヨーカドー
ゲーム取扱い店

JUSCO
ジャスコ株式会社
ゲーム取扱い店

Daiei

ビックカメラ
ゲーム取扱い店

Game TSUTAYA 全店
GameStand 全店

カメレオンクラブ
全店

TOPBOY
TV-GAME ENTERTAINMENT SPACE
全店

ファミコンショップ わんぱくこぞう
全店

7-ELEVEn
全店

K
全店

SUNKUS サンクス
全店

FamilyMart
全店

四国スパー
全店

LAWSON
全店

ファミ通キューブ+アドバンス

読者アンケートにご協力ください

株式会社エンターブレインでは、弊社ゲーム雑誌において読者アンケートを実施することになりました。みなさまの貴重なご意見・ご要望をいただくことにより、より有益な雑誌作りの資料とさせていただきます。なにとぞご協力くださいますよう、よろしくお願いいたします。

Present

アンケートにお答えいただいた方の中から、抽選で下記の商品をプレゼントいたします。

合計15名様

1 1.PSone+PSone専用液晶モニター

ソニー・コンピュータエンタテインメントより発売中のPSoneと専用液晶モニターをセットにしました。

2 ゲームキューブ本体

任天堂より発売中のゲームキューブをプレゼント。（色の指定はできません。あらかじめご了承ください。）

3 リストカメラ

カシオより発売中の腕時計型デジタルカメラ。

■アンケートご記入方法

以下の質問について、（○はひとつだけ）（○はいくつでも）などの指示にしたがって、該当する番号に○をお付けください。お手数ですがご記入後はキリトリ線にそって切り離し、必ず80円切手を貼った封書にてご返送ください。

■＜宛先＞〒101−8691　東京都千代田区神田郵便局　私書箱10号　株式会社エンターブレイン　アンケート（ファミ通キューブ）係

■＜締切＞2002年1月31日（木）消印有効　■＜当選者発表＞当選者の発表は、商品の発送をもってかえさせていただきます。

※なお、このアンケートは、読者のみなさまのゲームに関する実態の把握を目的とし、統計処理いたしますので、回答者個人にご迷惑をおかけすることはございません。

① ファミ通キューブ+アドバンスを毎号買っていますか（○はひとつだけ）

1.ほとんど毎号　2.ときどき　3.はじめて

② 普段ファミ通キューブ+アドバンスはどこで購入しますか（○はひとつだけ）

1.自宅近くの書店
2.学校や職場近くの書店
3.コンビニエンスストア
4.その他

③ 普段ファミ通キューブ+アドバンスを何人で読んでいますか（友人、家族へ貸す場合も含めて）（○はひとつだけ）

1.自分だけ　2.2人　3.3人　4.4人　5.5人以上

④ ファミ通キューブ+アドバンスを選んだ理由は何ですか（○は5つまで）

1. ゲームキューブやゲームボーイアドバンスの記事がたくさん載っているから
2.ソフトの攻略に関する記事が役に立つから
3.ソフトの評価に関する記事が役に立つから
4.新作ゲームソフトの発売日が早くわかるから
5.新作ゲームソフトの内容・評判が早くわかるから
6.価格が手頃だから
7.情報の信頼性があるから
8.友人・知人の評判が高いから
9.興味のある記事・特集があるから
10.連載読み物が面白いから
11.毎号買っているから
12.その他

⑤ ファミ通キューブ+アドバンスの広告をどの程度見ていますか（○はひとつだけ）

1.ほとんどの広告をくわしく見る
2.興味のある広告だけくわしく見る
3.広告はあまりみない

▼ あなたの普段の生活についてお聞きします。

⑥ 1ケ月に買うゲーム雑誌は何誌ですか

【　　】誌

⑦ 普段買おうと心がけている雑誌は何ですか（○はいくつでも）

1.週刊ファミ通
2.ファミ通PS2
3.ファミ通ブロス
4.ファミ通ワンダースワン
5.GameWaveDVD
6.コミックビーム
7.アルカディア
8.LOGIN
9.E LOGIN
10.TECH GIAN
11.Vジャンプ
12.電撃王
13.電撃姫
14.コンプティーク
15.電撃プレイステーション
16.HYPERプレイステーション2
17.ザ・プレイステーション2
18.ドリマガ
19.電撃GameCUBE
20.Nintendo Kids
21.Nintendo DREAM
22.Nintendo スタジアム
23.小学1〜6年生
24.コロコロコミック
25.コミックボンボン
26.週刊少年ジャンプ
27.週刊少年マガジン
28.週刊少年サンデー
29.週刊少年チャンピオン
30.週刊ヤングジャンプ
31.週刊ヤングマガジン
32.週刊ヤングサンデー
33.週刊モーニング
34.週刊ビックコミックスピリッツ
35.週刊コミックバンチ
36.月刊アフタヌーン
37.ヤングアニマル
38.NewType
39.アニメージュ
40.BOON
41.HOTDOG PRESS
42.POPEYE
43.東京ウォーカー(関西・九州・東海・千葉・横浜・神戸・北海道含む)
44.週刊プレイボーイ
45.CDで〜た
46.ビデオ&DVDで〜た
47.TVガイド
48.ザ・テレビジョン
49.週刊アスキー
50.Yahoo!internet Guide
51.カーセンサー
52.FRIDAY
53.FLASH
54.その他ゲーム誌
55.その他マンガ誌
56.その他ファッション誌
57.その他情報誌
58.その他パソコン・インターネット雑誌
59.その他自動車・オートバイ雑誌
60.その他雑誌

ゲームのことについてお聞きします

8 あなたがA:今お持ちのゲーム機、周辺機器とB:今後欲しいゲーム機、周辺機器は何ですか（○はいくつでも）

A	B		A	B	
1	1	ゲームボーイ（ポケット、カラー含む）	7	7	ワンダースワン（カラー含む）
2	2	ゲームボーイアドバンス	☒8	8	Xbox
3	3	ゲームキューブ	9	9	Q
4	4	ドリームキャスト	10	10	キーボード
5	5	プレイステーション（PSone含む）	11	11	モデム
6	6	プレイステーション2	12	12	ハードディスク

9 1ケ月にソフト購入に費やす金額はいくらくらいですか（○はひとつだけ）

1.5千円未満
2.5千～1万円
3.1万～1万5千円
4.1万5千～2万円
5.2～3万円
6.3～5万円
7.5万円以上

10 ゲームをする回数はどれくらいですか（○はひとつだけ）

1.ほぼ毎日
2.週2～3回程度
3.週1回程度
4.月に1～2回程度
5.ほとんどしない

11 1回にゲームで遊ぶ時間はどれくらいですか（○はひとつだけ）

1.30分未満
2.30分～1時間
3.1～2時間
4.2～3時間
5.3～4時間
6.4時間以上

12 あなたがゲーム機やゲームソフトを買うときにどんな情報を参考にしていますか。当てはまるものに○を付けてください。（各項目に○は3つまで）
A:初めて知った情報／B:内容を理解した情報／C:購入を決意させた情報

A	B	C	
1	1	1	ゲーム雑誌の記事
2	2	2	ゲーム雑誌の広告
3	3	3	ゲーム雑誌の付録体験版CD-ROM
4	4	4	ゲーム雑誌の付録ポスターなど
5	5	5	一般雑誌の記事・広告
6	6	6	テレビ番組
7	7	7	テレビCM
8	8	8	友人、家族からの意見
9	9	9	販売店の店員の意見
10	10	10	店頭のチラシ、小冊子
11	11	11	実際にプレイして
12	12	12	インターネット上の情報

13 ゲームソフトやゲーム機をどこで買っていますか（○は2つまで）

1.ゲーム専門店
2.玩具店
3.コンビニエンスストア
4.カメラ系ディスカウント店
5.家電系ディスカウント店
6.ディスカウントショップ
7.通信販売（インターネット含む）
8.その他

インターネットについてお聞きします。

14 インターネットを利用していますか（○はひとつだけ）

1.利用している
2.利用していない

15 Q14で1.を選んだ方にお聞きします。インターネットをどこで利用していますか（○はいくつでも）

1.自宅
2.学校
3.勤務先
4.その他

16 何を使って利用していますか(○はいくつでも)

1.パソコン
2.i-modeなどの携帯電話端末
3.ゲーム機
4.パーム等のPDA

17 自宅での通信回線は何を使っていますか（○はひとつだけ）

1.アナログ接続
2.ISDN
3.フレッツISDN
4.ADSL
5.光ケーブル
6.CATV
7.PHSなどの無線

18 Q17で選んだ回線の速度はどのくらいですか（○はひとつだけ）

1.32K
2.56K
3.64K
4.1M以上、2M未満
5.2M以上、5M未満
6.5M以上、8M未満
7.8M以上、10M未満
8.10M以上

19 自宅のパソコンでインターネットを利用する一日の時間はどれくらいですか（○はひとつだけ）

1.メールのチェックのみ
2.～5分
3.5分～15分
4.15分～30分
5.30分～1時間
6.1時間～2時間
7.2時間以上

20 自宅のパソコンからインターネットを利用する目的は何ですか(○はいくつでも)

1.ゲームの情報収集
2.その他趣味の情報収集
3.仕事の情報収集
4.買い物
5.電子メール
6.ホームページの作成
7.ソフトのダウンロード
8.ゲーム
9.チャット
10.ストリーミング等の動画鑑賞
11.その他

■住所等記入項目

ご自宅の住所	〒 都道 府県 TEL　e-mailアドレス
氏名	フリガナ
性別	1.男　2.女　年齢　歳　未既婚　1.未婚　2.既婚　子供　1.有　2.無
職種	1.小学生　2.中学生　3.高校生　4.専門学校生　5.短大生　6.大学生 7.営業職　8.販売職　9.ゲームに関わる技術職　10.その他の技術職 11.ゲームに関わるデザイン・クリエイティブ・マーケティング職 12.その他のデザイン・クリエイティブ・マーケティング職　13.事務・専門職 14.労務・技能職　15.パート・アルバイト職　16.自営　17.主婦　18.無職 19.その他

月刊ファミ通キューブ+アドバンス2月号　特製シール

©2001 Nintendo／HAL Laboratory,Inc. Character ©Nintendo／HAL Laboratory,Inc.／Creature inc.／GAME FREAK inc.／APE inc.
©2001 Nintendo ©1983, 2001 Nintendo

ホビぺ〜ン
ホビぺ〜ン
ホビぺ〜ン
ホビぺ

大乱闘スマッシュブラザーズ デラックス DX

どうぶつの森+

なかよし住人シール②

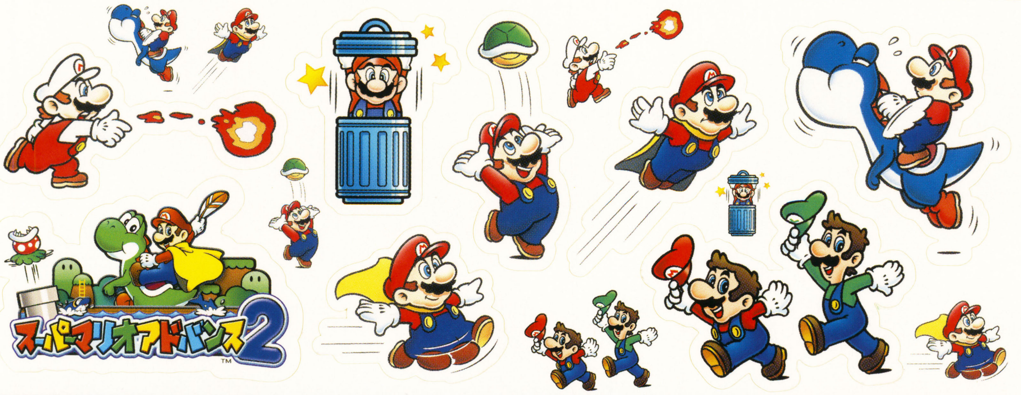
スーパーマリオアドバンス2

ソニックアドベンチャー2 バトル
どうぶつの森+
大乱闘スマッシュブラザーズ デラックス DX

NINTENDO GAMECUBE	ソニックアドベンチャー2　バトル	使用ブロック数：3 DOL-GSBJ-JPN
NINTENDO GAMECUBE	どうぶつの森+	使用ブロック数：59 DOL-GAFJ-JPN
NINTENDO GAMECUBE	大乱闘スマッシュブラザーズDX	使用ブロック数：11 DOL-GALJ-JPN

▲ニンテンドーゲームキューブ
ソフトケース用特製ラベル

バリバリ君
バリバリ君
バリバリ君
バリバリ君

ニンテンドーゲームキューブ
メモリーカード用特製ラベル▶

ひちゃこのピクミン体験記

ひちゃこ

◆癒され系(?)マンガ家、ひちゃこがゲームキューブに初挑戦！

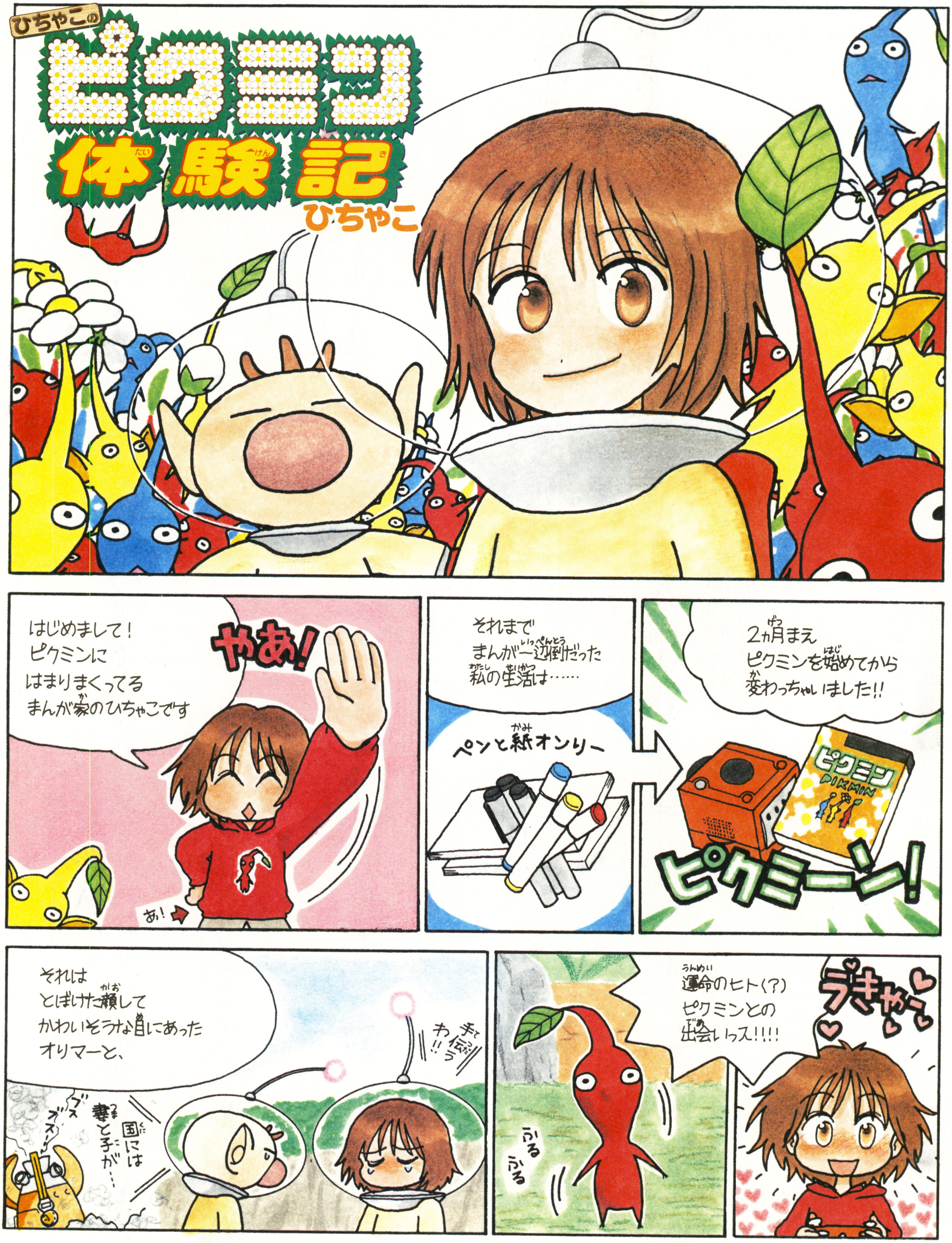
はじめまして！
ピクミンに
はまりまくってる
まんが家のひちゃこです
やあ!
あ!
それまで
まんが一辺倒だった
私の生活は……
ペンと紙オンリー
2カ月まえ
ピクミンを始めてから
変わっちゃいました!!
ピクミン
PIKMIN
ピクミーン!
それは
とぼけた顔して
かわいそうな目にあった
オリマーと、
手伝うわ!!
国には
妻と子が…
ブスブス…
運命のヒト(?)
ピクミンとの
出会いッス!!!!
ふるふる
うきゃ～

◆マンガの感想や、ひちゃこ先生へのおたよりはこちらまで！ ファミ通キューブ＋アドバンス"ひちゃこ"係

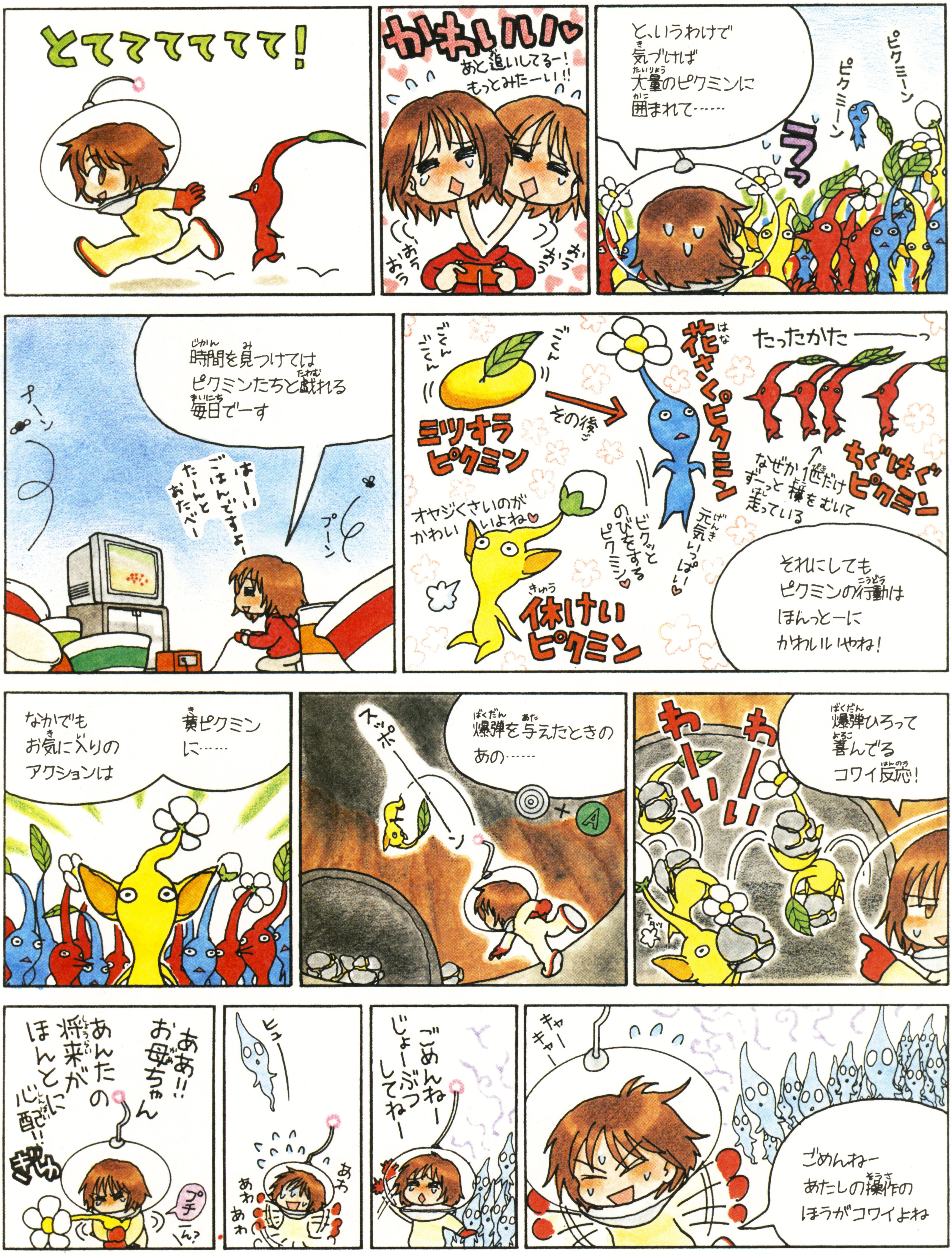
ピクミーン
ピクミーン
と、いうわけで 気づけば 大量のピクミンに 囲まれて……
ラッ
かわいいー♥
あと追いしてるー！ もっとみたーい!!
おぅおぅ
おぅおぅ
とてててててて！
たったかたーーっ
花さくピクミン
ちぐはぐピクミン
なぜか1匹だけずーっと横をむいて走っている
元気いっぱい♥
ビクッとのびをするピクミン♥
ごくんごくん
ごくん
ミツオラピクミン
その後
オヤジくさいのがかわいいよね♥
休けいピクミン
それにしても ピクミンの行動は ほんっとーに かわいいやね！
時間を見つけては ピクミンたちと戯れる 毎日でーす
はーい ごはんですよー
たーんとおたべー
プーン
プーン
わーい
わーい
爆弾ひろって 喜んでる コワイ反応！
爆弾を与えたときの あの……
+A
スッポーン
黄ピクミンに……
なかでも お気に入りの アクションは
キャーキャー
ごめんねー あたしの操作の ほうがコワイよね
ごめんねー じょーぶつしてねー
ヒュ～
あわあわ
あわあわ
ああ!! お母ちゃん あんたの 将来が ほんとに 心配!!
ぎゅ
プチ
ん？

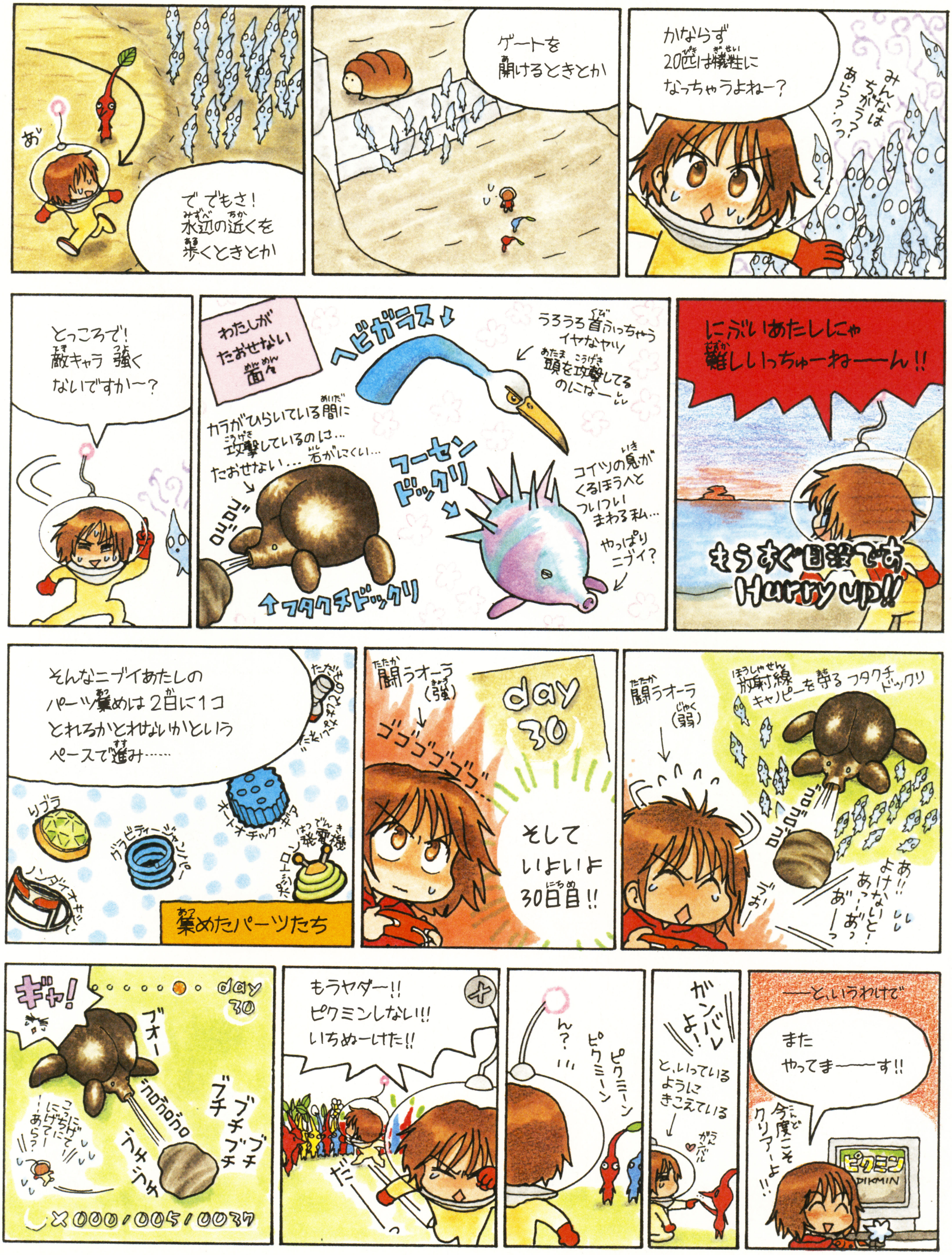
あい
で でもさ！水辺の近くを歩くときとか
ゲートを開けるときとか
かならず20匹は犠牲になっちゃうよねー？
みんなはちがうラ？あらう？っっ
とっころで！敵キャラ強くないですかー？
わたしがたおせない面々
ヘビガラス↓
うろうろ首ふっちゃうイヤなヤツ
頭を攻撃してるのになーぃぃ
カラがひらいている間に攻撃しているのは…たおせない… 岩がにくい…
ゴロゴロ
フーセンドックリ
コイツの息がくるほうへとフいフいまわる私…
やっぱりニブイ？
↑フタクチドックリ
にぶいあたしにゃ難しいっちゅーねーーん!!
もうすぐ日没です Hurry up!!
そんなニブイあたしのパーツ集めは2日に1コとれるかとれないかというペースで進み……
ただその[illegible]
リブラ
オートオチック・ギア
グラビティージャンパー
ハンダイオキザイ
ポジトロン発電機
集めたパーツたち
闘うオーラ（強）
ゴゴゴゴゴゴ…
day 30
そして いよいよ 30日目!!
闘うオーラ（弱）
放射線キャノピーを帯るフタクチドックリ
ゴロゴロゴロ
あ!! よけないと！あっ…あっ あーっ
ゴォ
ギャ!
day 30
ブオー
ゴロゴロゴロ
ブチ ブチブチ ブチブチ
ウチウチ
こっちにげて！にげてー!! あらっ？
×000/005/0037
もうヤダー!! ピクミンしない!!! いちぬーけた!!
だー
ん？!!
ピクミーン ピクミーン
ガンバレよ！
と、いっているようにきこえている
ガンバル
──と、いうわけで
また やってまーーす!!
今度こそクリアーよ!!
ピクミン PIKMIN

◆2周めは、犠牲になるピクミンがちょっとは減ったのでしょうか？

どうぶつの村だより

だい6ごう

12がつ21にちはっこう　むらのしんぶんしゃ

はみだしおたより

タヌ吉商店のたぬきちがカワエエ！　みしらぬネコもカワエエ!!　……全部カワエエ!!!　と思うんですが、みなさんはいかがでしょうか？（青森県・匿名希望）

●全部カワエエと思います。

村長から だい6ごうのごあいさつ

みかんのおいしい季節となりました。毎日毎日みかん食べてます。なんだか体が黄色……。

あなたのデザインが世界にはばたく！

アニマルデザインカレッジ

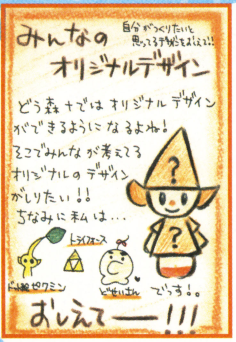

みんなの オリジナルデザイン

自分がつくりたいと思ってるデザインをおしえて!!

どう森＋では オリジナル デザインができるようになるよね！

そこでみんなが考えてるオリジナルのデザインがしりたい!!

ちなみに私は…

トライフォース

ドット絵ピクミン　どせいさん　でっす！。

おしえて――!!!

宮城県のさゆプリさんから、⬅のようなお手紙が届いたよ～。確かに、読者のみんながどんなデザインを考えてるかとって～ぇぇぇも気になる！　そ、こ、で!!　今月から“アニマルデザインカレッジ”を開講しちゃいまーす。ここでは、みんなから届いたデザインを紹介＆解説しちゃうよ。デザイン苦手だな～って人も送ってね。送ってくれたデザインを使って、どうやったらそのデザインがよりステキなデザインにできるかも講義しちゃいます。どしどし送ってよね！

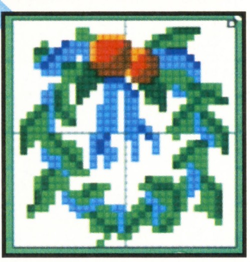

デザイン見本

タイトル

メリークリスマス

⬅今回は見本として、クリスマスをテーマにしたデザインを作ってみたよ。クリスマスリーフなんだけど、わかるかな？　青いリボンがポイント。

▼ここにデザインを描いてみよう

きりとり線

デザイン大募集！

右のデザイン用紙を切り取るかもしくはコピーして、キミの考えたデザインを描いてね。カラーでも白黒でもオーケー。待ってま～す。

どうぶつの森＋
NEWS

今月は……『どうぶつの森＋』発売記念でてんこ盛り!!

さあいよいよ『どうぶつの森＋』発売ということで、「＋」をテーマにしたさまざまなグッズやイベントが登場してますねぇ。今月は、任天堂からのうれしいお知らせを3つと、イトーヨーカドーでもらえる『どうぶつの森＋』購入特典を紹介しちゃいます。

『どうぶつの森』から『どうぶつの森＋』に引っ越しができるぞ！

来年の1月10日から、ニンテンドウ64版『どうぶつの森』のデータの一部をゲームキューブ版『どうぶつの森＋』に移してくれる、『どうぶつの森』データ お引っ越しサービスがはじまる。移せるデータはプレイヤーのキャラクターともちもの画面の荷物（一部抹消されるモノもあり）などのお出かけデータと、捕まえたサカナやムシ、手紙の保存データなど。詳しくは、任天堂のホームページかゲーム販売店に置かれる案内文を見てね。

任天堂ホームページで！ ファミコンゲームのデータがもらえちゃう！

いま、任天堂のホームページにある、『どうぶつの森＋』のコーナーでは「＋」で遊べるファミコンゲームのデータをプレゼントしているぞ！　欲しい人はこちらへ！

http://www.nintendo.co.jp/ngc/gafj/index.html

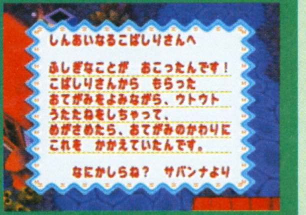

しんあいなるこばしりさんへ

ふしぎなことが　おこったんです！
こばしりさんから　もらった
おてがみをよみながら、ウトウト
うたたねをしちゃって、
めがさめたら、おてがみのかわりに
これを　かかえていたんです。

なにかしらね？　サバンナより

⬆手順どおりパスワードを送ると、こんな手紙とともにファミコンが送られてくるよ。

『どうぶつの森＋』のカードeが発売される!!

『どうぶつの森＋』のカードeが発売されることになったぞ！　詳しい情報は未定だけど、あえてカードeということは、何かデータが??

イトーヨーカドー購入キャンペーン

イトーヨーカドー、エスパ各店舗のゲーム売場で『どうぶつの森＋』を買うと、ハンカチがもらえるよ。

どうぶつの森＋
©2001 Nintendo

とたけけデザインのタオルハンカチだよ

© 2001 Nintendo

村のうわさのうわさのうわさのコーナー

これは去年の春、ハンガリーへドナウ河くだりに行ったときの写真です。ロマンチックな風景につつまれ、彼の甘いささやきにウットリ……。しかし、ふと水面に目を移すとなんと！　緑色の物体が!!　なんとカッペイさんじゃありませんか！　もしかしてこのあたりにも村が？

『どうぶつの村だより』では、あなたのビデオやおたよりをお待ちしてます！　『どうぶつの森』はもちろん、『どうぶつの森＋』に関することも大歓迎。採用者には、ファミ通キューブ＋アドバンスオリジナル図書カードをプレゼント!!　どんなことでもいいから、ちょこっと描いて送ってね～。

名曲アルバム

今月の村メロは、佐賀県のカトちゃんから、ドリフむらの名曲です。お父さん、お母さんには懐かしの一曲、「ちょっとだけよ～ん」と揺れるちょびヒゲが印象的です。

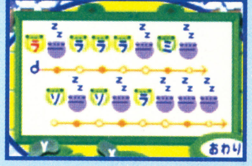
ラ
ラ
ラ
ラ
ミ
ソ
ソ
ラ
おわり

〒154-8528
東京都世田谷区若林1-18-10
ファミ通キューブ編集部
『どうぶつの村だより』係

あて先

森のびじゅつかん

『どうぶつの森』に関するイラストをバリバリ送ってね。

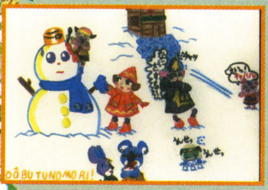
DÔBU TUNOMORI!

かんこ画伯
『村の冬』

⬆雪で戯れる村人たちの楽しい様子です。

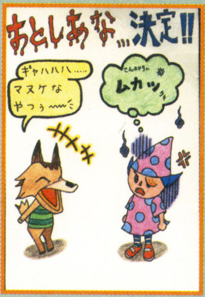
おとしあな…決定!!
ギャハハハ…… マヌケなやつぅ～～
ムカッ

ともチュウ画伯
『ムカツキ一番』

⬅落ちたうえに助けてくれない屈辱。

森っ娘画伯
『クリスマス』

➡いよいよこの方に出会える季節。

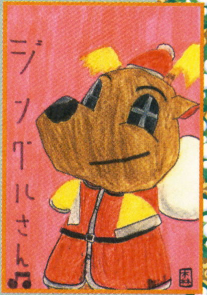

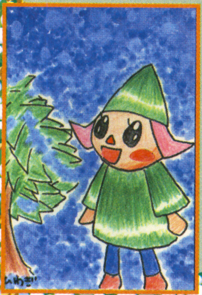

斐窪戯画伯
『冬』

⬅冬らしい一枚ですね。

今月の謎イラスト

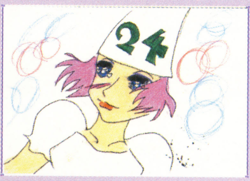

片岡好晃画伯
『美しい私』

⬆あの、お名前は男……。

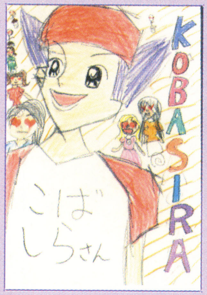
KOBASIRA
こばしらさん

ぷぴぷぴ画伯
『こばしらさん』

⬅こばしらさんっていったい？

ネタ自慢 4コマ劇場～♪

このコーナーができてからなんと！　4コマのおはがきが増えました！　ありがとう!!　みなさんの4コマが増えれば増えるほど、このコーナーは大きくなります。目指せ、4コマ劇場1ページ化！　夢は大きいぞ（勘違い）。

➡頭の上から伸びる万国旗が哀愁を感じます。

阿部由希子さんの作品

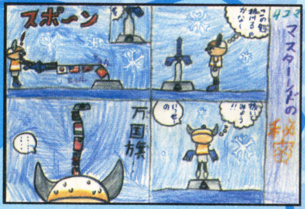
4コマ マスターソードの秘密
この剣抜けるのかなー
スポーン
万国旗
抜いてみよう!!
いっせーの
……

⬅クリスマスへの期待感が高まる(?)作品。

田辺亜友美さんの作品

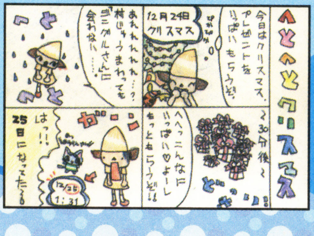
へとへとクリスマス
今日はクリスマス。プレゼントをいっぱいもらうぞ。
12月24日 クリスマス
ぱかぱか
～30分後～
へへっこんなにいっぱいだよーし もっともらうぞ!!
あれれれれ…？ 村じゅうまわってもジングルさんに会わない……
へと
ガーン
はっ!! 25日になってた～
12/25 1:31

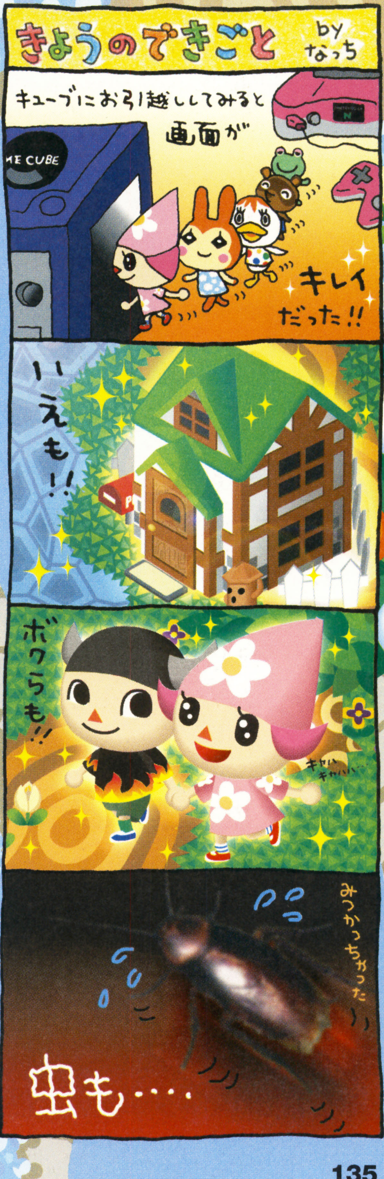
きょうのできごと by なっち
キューブにお引越ししてみると 画面が
キレイ だった!!
いえも!!
ボクらも!!
キャハキャハ
虫も….
みつかっちゃった

はみだしおたより

どうぶつの村だよりのページを増やして！　だいたい5ページ♥（神奈川県・ピクミンの森＋64）
●みんなのはがきが増えまくったらなるかもね！

キミの『シレン』ライフを徹底サポート!!

風来人新聞

第12号

すべてのダンジョンが出そろった『風来のシレンGB2』ですが、まだまだ楽しむネタはたくさんありますぞ！　今回は、ダンジョン内で発見された怪奇現象を中心に紹介していきましょう。

ダンジョン序盤で超レベルアップ!!
カラカイおさる系は経験値稼ぎのカモ?

カラカイおさる系は、シレンを発見すると逃げていくが、シレンが部屋から出たときにはシレンを追いかけてくる性質を持つ。そして今回この性質を逆手にとって、こちらがまったくダメージを受けずに倒す方法が発見された。やりかたはとても簡単。おさるを見つけたら、いったん部屋の外まで出て、追いかけてきたところを攻撃。するとおさるは逃げていくので、こちらも再び部屋の中に踏み込む……という手順をくり返すだけ。レベル3のミクダシおさるでも同じ要領で倒せるので、うまくやれば序盤で大量のレベルアップも可能だ。

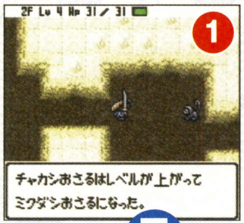

2F Lv 4 Hp 31／ 31

チャカシおさるはレベルが上がって
ミクダシおさるになった。

⬅まずはしあわせの杖などを使い、おさるを強くする。

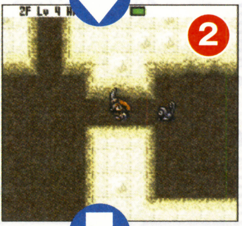

➡部屋から出ると、おさるは追いかけてくるので……。

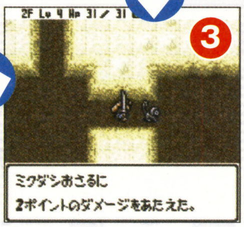

2F Lv 4 Hp 31／ 31

ミクダシおさるに
2ポイントのダメージをあたえた。

⬅とりあえず攻撃。おさるは部屋の中に逃げていく。

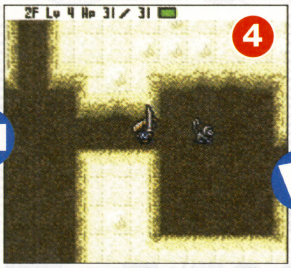

2F Lv 4 Hp 31／ 31

⬆あとは部屋への出入りをくり返すだけ。少々時間はかかるが確実に倒せる。

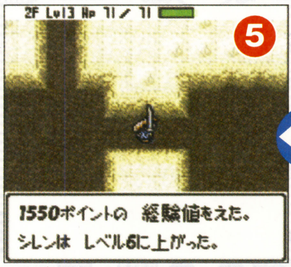

2F Lv13 Hp 71／ 71

1550ポイントの　経験値をえた。
シレンは　レベル6に上がった。

⬆序盤なら、いっきにレベルが10程度もアップ。冒険が楽になるでしょ？

さすが隊長！　グッド氏の眼力

風来救助隊では、救助成功後、助けたシレンにアイテムを渡すことができる。ここではおにぎりや弟切草など、その後の冒険が楽になるものを渡すのが常識とされているのだが、もしもアイテムに化けたかさタヌキを渡すとどうなるだろうか？　実験を試みたところ、なんと救助隊のグッド氏がかさタヌキの存在に気づき、警告してくれた。メッセージがおもしろいので、一見の価値アリだぞ！

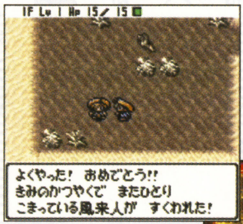

1F Lv 1 Hp 15／ 15

よくやった！　おめでとう!!
きみのかつやくで　またひとり
こまっている風来人が　すくわれた！

⬅救助に成功したら、友だちに倒れた理由を聞いて、必要なアイテムを渡してあげるのが人情ってものだよね。

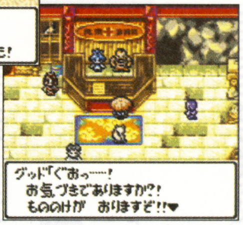

グッド「ぐおっ……！
お気づきでありますか?!
もののけが　おりますぞ!!♥

➡ところが、ここでかさタヌキを渡そうとすると、グッド氏からこんなセリフが。隊長は何でもお見通しなのだ。

モンスターの亡霊か?　きゅうしゅうの壺の怪奇現象

モンスターの特技を吸い取って、封印状態にするきゅうしゅうの壺。とても便利なアイテムなので、割った経験のある人は少ないことだろう。ところが、中に特技が詰まった状態でこの壺を割ると、興味深い現象が発生する。なんと、特技を吸い取られたモンスターたちの姿が、煙のように現れては消えていくのだ！　きゅうしゅうの壺とは、魂を吸い取る恐怖のアイテムなのかもしれない。

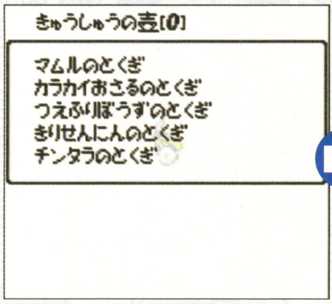

きゅうしゅうの壺［0］

マムルのとくぎ
カラカイおさるのとくぎ
つえふりぼうずのとくぎ
きりせんにんのとくぎ
チンタラのとくぎ

⬆通常は、モンスターから特技を吸い取り、その特技を使うために用いる壺である。

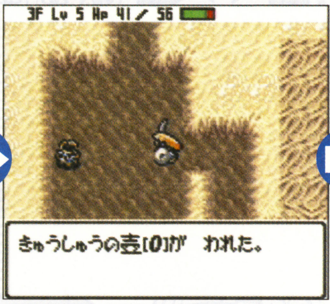

3F Lv 5 Hp 41／ 56

きゅうしゅうの壺［0］が　われた。

⬆この壺を壁に投げてみる。割れたあと、中からは何も出てこないと思うでしょ？

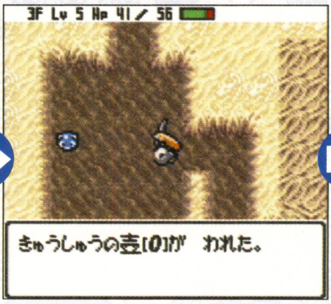

3F Lv 5 Hp 41／ 56

きゅうしゅうの壺［0］が　われた。

⬆ところがどっこい、壺が割れた場所には、閉じこめられていたモンスターの魂が！

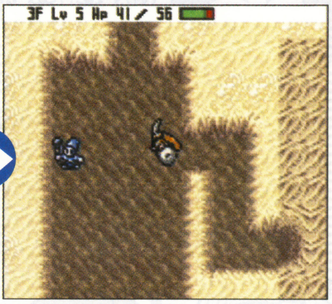

3F Lv 5 Hp 41／ 56

⬆つぎつぎと現れるモンスターたち。不思議のダンジョンのちょっとした怪談ですな。

このページで取りあげているゲーム　不思議のダンジョン 風来のシレンGB2 砂漠の魔城/ゲームボーイ　不思議のダンジョン 風来のシレン2～鬼襲来！ シレン城！～/ニンテンドウ64

せいいきの魔力にモンスターもタジタジ

せいいきの巻物は、床に置けばモンスターが近寄ってこない究極のアイテムである。では、なぜ彼らはこの巻物に近づけないのか？　その疑問を解決すべく、ばしょがえの杖を使って無理矢理モンスターを巻物の上に乗せてみた。すると驚くべきことに、モンスターは跡形もなく消えてしまうではないか！　このとき、残念ながら経験値を獲得することはできなかったが、どうやら聖域の巻物には、魔物を浄化する魔力が備わっているようだ。ちなみに、直接投げつけても魔力が発揮されるかを調査してみたが、たんに2ポイントのダメージを与えただけ。投げるだけ損である。

聖域に乗ったモンスターは……

➡シレンがせいいきの巻物に乗った状態でばしょがえの杖を振り、モンスターを強引に巻物の上に乗せてみる。

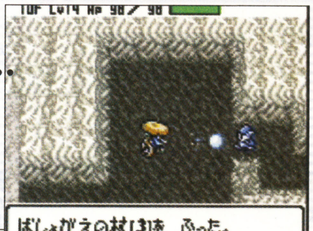

TUF Lv14 Hp 98/ 98

ばしょがえの杖[3]を　ふった。

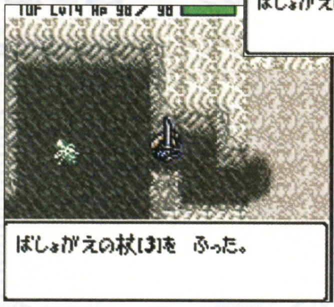

TUF Lv14 Hp 98/ 98

ばしょがえの杖[3]を　ふった。

巻物の魔力で消滅してしまう!

⬅モンスターは一瞬で消え去ってしまった。マップでも確認したが、どこかに飛ばされたわけでもないようだぞ。

読者の広場
不思議の掲示板

Q&Aコーナー

Q いま、奈落の果てを攻略中なんですが、石や爆弾を投げてくるタイプのモンスターにいつもやられてしまいます。何かいい攻略法はないんですか？　（静岡県・風間達也）

A ウルロイド系やデブーチョ系、オヤジせんしゃ系モンスターのことですね。これらは、射程内にいれば直線上にいなくても飛び道具を投げてくるからやっかいです。対策は、飛び道具を投げられたらすぐマップを確認し、モンスターとの位置関係を把握すること。近くにいるようなら、多少の被害をかえりみずに突っ込みましょう。逆に、遠い場合はいったん逃げるのが得策です。また、闘うとき役立つアイテムとしては、ふういんの杖（飛び道具を投げられなくする）、トンネルの杖（近寄りやすくする）、ダイバクハツの巻物（フロア中のモンスターを全滅）などが挙げられます。これらのモンスターは誰もが一度はつまづく強敵なので、あきらめずにがんばってくださいね。

おたより募集

読者の掲示板ではイラストやゲームに関する質問、悲しい散りざまなどを募集中。採用された人にはオリジナル図書カードを進呈。

あて先
〒154-8528　（株）エンターブレイン
ファミ通キューブ編集部　不思議の掲示板係

読者様のイラストコーナー

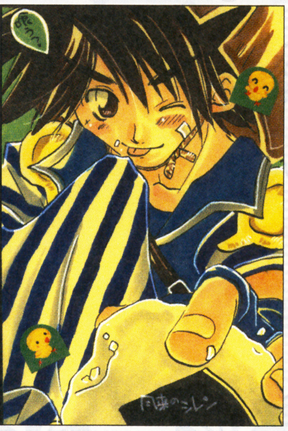

徳島県　空龍あるふぁ

⬅久しぶりに復活したイラストコーナー。これからもみんなの投稿を待ってるぞ！　どんどん送ってくれ！

デビル藤原
サスミベライ渡辺

超レアなおまじないの巻

デビルさ〜ん。ちょっと聞きたいことがあるんです〜。

え？　何？　俺はいま『トルネコの大冒険』の攻略でめちゃくちゃ忙しいんだよ。

デビルさんひどいです〜。もう『シレン』のことは忘れちゃったんですか〜？　このコーナーを見捨てるんですか〜？

べつに忘れてるわけじゃないんですけど……。で、何が聞きたいわけ？

じつはですね。公開されていないレアなおまじないがあるらしいんですよ。知ってたら教えてほしいです〜。

俺が知ってるのは“ぬれあほ”と“えりぞち”というおまじない。“ぬれあほ”って入力すると、とどめの矢が30本手に入るよ。この矢は敵に当たれば一撃で倒すことができちゃうぜ。また“えりぞち”って入力すると、きょうだの腕輪。これは通常の4倍ものダメージを与えられるようになっちゃうスグレモノ。どっちもレアなアイテムだから、ぜひとも手に入れときな。

連載再開!!
ニンテンドウ64版『風来のシレン2』
知られざるンドゥバの一生
第4回

〜前回までのあらすじ〜
雌雄同体として生まれたンドゥバだったが、ついに男として生きていくことを決意。でも、その心とはうらはらに、体には女性の徴候が……。

▼13才
HP　52ポイント
ンドゥバ　かんぜんに　こえがかわりしました。
でも　ムネもふくらんで……できそこないのオカマじょうたいです。
だいじょうぶなのか？　ンドゥバ。

▼14才
HP　55ポイント
ンドゥバ　うっすら　ヒゲがはえてきました。
そして　バレンタインデーには　ゲタばこにチョコレートも！
でも　いいのか　ンドゥバ?
そのムネのふくらみは　どうする？

▼15才
HP　57ポイント
ンドゥバ　高校1年生の　初日。
「いいかげん　男になりきれ！」
ンドゥパパに　しかられ　泣きながら　ムネをへこませました。
やろうと思って　できるんだ!?
なんか　イージーな　しくみだなあ。

▼16才
HP　59ポイント
ンドゥバ　高校2年生。
変身部でかつやくしますが　ンドゥバ　ぜんぜんもてません。
さっぱりです。
中学まで　もてたのは　あやしいミリョクのせい?
まあ　今は　べんきょうと　スポーツだな！

▼17才
HP　61ポイント
ンドゥバ　高校3年生。
ニキビがひどいし　アセくさい。
薬草に　変身しても　すっぱいニオイなのですぐばれる。
ンドゥバ　ますます　もてません。
つうしんはんばいで　変なペンダントを　買ったりしてます。
うーん。
こうか　あるのかなあ？

▼18才
HP　63ポイント
ンドゥバ　うけた大学　みな　落ちた。
まあ　ながい人生色々あるよなあ。
私立文系の変身部……って　あれ？
ンドゥバ　ショックで　また　ムネがふくらんでるぞ！
おいおい　どうなるんだあ？

▼19才
HP　65ポイント
ンドゥバ　また　大学　落ちました。
ヤケになったか　ンドゥバ。
オカマバーで　バイトしはじめた。
ところが　これが……モテモテです。
もてまくりです。
いいのか　ンドゥバ。
ヤケに　なってないか？

© 2001 CHUNSOFT / すぎやまこういち

第7回 マリオファン新聞

今月は発売されたばかりの『スーパーマリオアドバンス2』のお役立ち情報を紹介するぞ！　ほかにも毎度おなじみのあのコーナーもありますよ。

『スーパーマリオアドバンス2』のお得テクニックを紹介!!

12月14日に発売されたばかりの『スーパーマリオアドバンス2』。みんなはどこまで進んだかな？ゲーム後半は難しいステージも多いので苦戦している人も多いハズ。そこで今回は、プレイヤー人数をたくさん増やせるお役立ちテクニックを紹介しちゃうぞ。

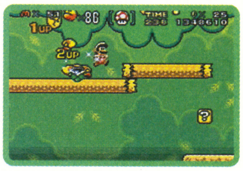

←コインを100枚集める以外にも、いろんな方法でプレイヤー人数を増やせるぞ。

マリオ&ルイージは ここでいっぱい増やそう！

ゲーム序盤でプレイヤー人数をカンタンにたくさん増やせる、超便利テクニックを伝授するぞ～！

テクニック 1 シルバーコインで50UPにチャレンジだ!!

WORLD2・バニラだいち『ひみつのコース2』では、連続3UPできる場所がある。やりかたは右のとおり。Pスイッチ（シルバー）で、敵をシルバーコインにし、それをひたすら取っていくだけで50UPはできるハズだ。

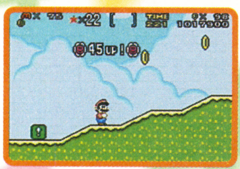

↑一気にどこまで増やせるかチャレンジしてみよう！

①中間ゲートを切ろう

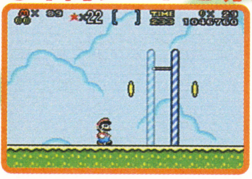

←くり返しできるように中間ゲートを切れ！

②Pスイッチまで進め！

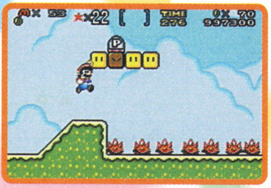

←中間ゲートの先にあるこの場所まで進もう。

③Pスイッチを持って移動

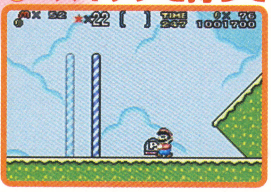

←Pスイッチを持って再び中間ゲートへ移動だ。

④Pスイッチを踏み、左へダッシュ!!

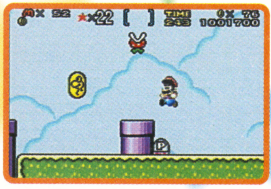

←ここでスイッチを踏んだら、ひたすら左へ！

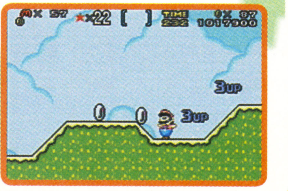

→シルバーコインを取るだけで数十UPが可能。

テクニック 2 空中に浮かんだコインをすべて集めよう！

WORLD1・ドーナツへいや『コース1』の土管内には、600枚ものコインが浮かぶステージが存在する。コインをすべて集めると6UPするだけでなく、ボーナスとしてさらに3UP追加されるのだ。

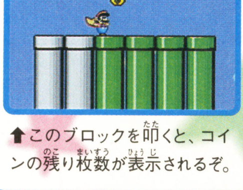

↑このブロックを叩くと、コインの残り枚数が表示されるぞ。

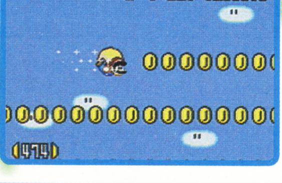

←あとはコインを集めるのみ！　がんばろう。

テクニック 3 たくさん飛んでくるパタパタを踏みつけよう！

WORLD2・バニラだいち『ひみつのコース2』では、上のテクニック1で紹介した以外に、もうひとつ増殖方法がある。スタート直後のパタパタ地帯で、地面に落ちないようにパタパタを踏み続けると、連続1UPが可能だ。

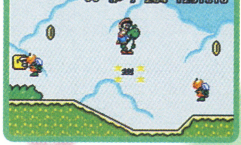

↑ヨッシーに乗っていると一撃で倒してしまうのでムリ。

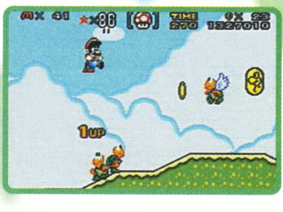

←地面に落ちたノコノコも踏み、効率よく増やせ。

はみだしおたより 2002年。スポットライトはルイージからファルコンへ……!?（東京都・服部ファルコンDX）

●んじゃ、『ファルコンマンション』なんてタイトルのゲームが出るかも!?

©1983,2001 Nintendo

第7回 ルイージファン★★新聞★★

みんな!! ルイージは好きかぁ~!! 『ルイージマンション』やってるかぁ~!? 4回目です。

ルイージの おもしろコメント大紹介

ゲームボーイホラーのサーチを使うと、ルイージがいろんなコメントを言ってくれるぞ!

ルイージのコメントいろいろ

キノピオ	あたまに あかい もようがある。すてきだな・・・。
居間(イス)	ねんだいものだな。うったら たかそうだ・・・。
控え室(左のツボ)	シンプルな インテリアだ。さりげなさが ポイントだな・・・。
クローゼット(帽子掛け)	ぼくは ぼうしに かなり こだわりあるんだな・・・。
クローゼット(チャイナドレス)	こういうのも いちどは きてみたいな・・・。
父母の寝室(棚)	む、これは・・・っ! うったら たかいかも しれないな・・・。
父母の寝室(植木)	ごりっぱだな
オヤ・マー博士	すごい あたまだ。ちょっとだけ あこがれるな・・・。

ほかにもいろんなコメントを言っているので捜してみてね!

マリオファンコレクション

マリオはいろいろなグッズにもなっています。それらを紹介していくコーナーです。

新潟県 桐生らい斗のコレクション

ぼうけん ゲーム えほん
ちえあそびえほん

いろいろ

➡絵本、ポケットティッシュ、ワッペン、絆創膏、コップ、などマリオグッズがいっぱいで、うらやましいな~!

山形県 じゃがーのコレクション

ビニール人形

➡空気を入れて膨らませるビニールの人形。帽子と髪のあいだに隙間(ハゲ!?)があるなど、怪しい逸品。

はみだしおたより

るぱ~ん(銭形風)。(京都府・るぱん)

●とぉ~っつぁ~ん(ルパン風)。

マリオランキング

いったいどのキャラが人気があるんだろう? みんなの意見を聞かせてください。

『マリオ』シリーズの中でいちばん悪そうなキャラ

1位 クッパ

⬆悪役といったら、クッパしかいないよねぇ~。

2位 ピーチ

⬆『スマブラDX』での印象が強すぎたみたいね。

3位 クリボー

⬆りりしいまゆ毛が悪さをアピールしちゃってる!?

4位以下のキャラクターたち

ワリオ
ワルイージ
マリオ

➡あれれ!? なぜかマリオもランクイン。

このコーナーでは、『マリオ』に関するいろんなものをランキングしていくぞ!

★今月のお題★

『マリオ』シリーズの中で好きなアイテム

読者さんのイラストだよ!

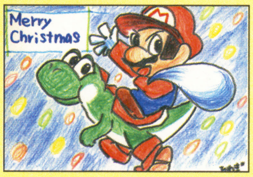

(愛媛県/斐窪戯)

⬆トナカイではなく、ヨッシーっていうのがポイントだよね。

(北海道/田中美帆)

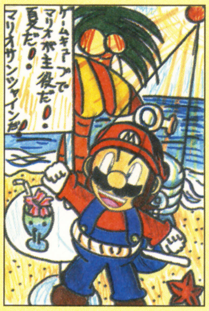
ゲームキューブでマリオが主役だ!! 夏だ!! マリオサンシャインだ!

⬆早く遊びたいね! 『マリオサンシャイン』のイラスト。

(香川県/禄重ロディア)

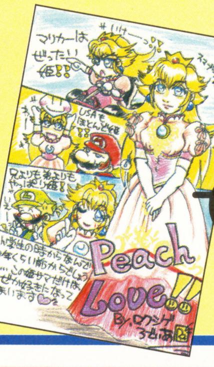
マリカーは ぜったい!! 姫!!
USAも ほとんど姫!!
兄よりも弟よりも やっぱり姫!
Peach Love!!

マリオファン大賞

⬅ピーチ姫大大大好き~! っていう気持ちが伝わってくるね。

既存のマリオグッズ(手作りも可)を持っている人は"マリオファンコレクション"まで応募してね。また、キミの1票で大きく変わるマリオランキング"も忘れずに! ひきつづき、マリオにまつわるイラストや質問、こんなことを取り上げてほしいなどの要望のおはがきも募集中! 我こそは真のマリオファンというキミのおたよりをお待ちしてま~す。採用者にはファミ通キューブ+アドバンスオリジナル図書カード(500円分)をプレゼントするよ!

あて先

〒154-8528
(株)エンターブレイン
ファミ通キューブ編集部
『マリオファン新聞』係

ポケモン金・銀放送局

ポケモンきんぎんほうそうきょく

ヘイ、放送局リスナーのみんな、噂のポケモンカードeアプリの新ネタをお届けだ！なんでも今回は、主婦のポケモンファンのためにお料理コーナーもあるって話だが……？

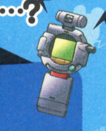

キミの みつけていない アプリは あるかな？

ポケモンカードe、アプリ大紹介！

ポケモンカードの新シリーズ、ポケモンカードeがついに発売！ 今回は、カードeに収録されている、愉快なアプリをドドンと紹介。これを見たらカードeリーダーとゲームボーイアドバンスが欲しくなっちゃうかも。もちろん、このほかにもいろんなアプリがあるのは言うまでもありまへん。言ったけど。

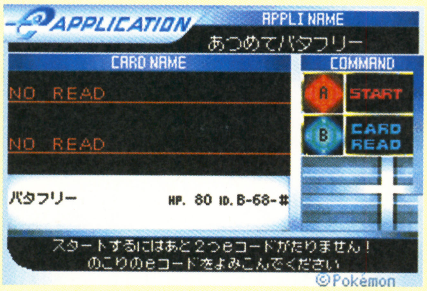

APPLICATION

APPLI NAME
あつめてバタフリー

CARD NAME
NO READ
NO READ
バタフリー HP. 80 ID. B-68-#

COMMAND
Ⓐ START
Ⓑ CARD READ

スタートするにはあと２つeコードがたりません！
のこりのeコードをよみこんでください

©Pokémon

⬅読み込み画面。アプリを楽しむのにさらに必要なカードがあれば、ここで判明。"NO READ"のほかの部分に、もうひとつのカード名が表示される。

ピカチュウ
TRAINER
ヒトカゲ
いろんなカードがあるよ

⬆カードについたコードを読み込もう。ポケモン以外のサポーターカードにもちゃ〜んとコードがあるのだ。

あつめてバタフリー

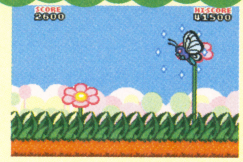
SCORE 2600
HI-SCORE 41500

➡バタフリーを操作して、おいしい花のミツを集めてまわろう。

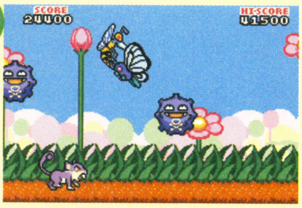
SCORE 24400
HI-SCORE 41500

⬅ドガースやスピアーやコラッタと衝突してしまうとゲームオーバーなのだ。

かけぬけろ！ ギャロップ

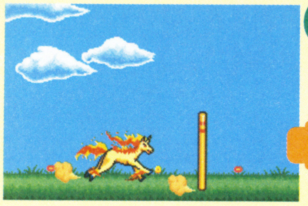

➡ギャロップがすごい勢いでかけぬけていくアニメが見られるぞ。パカランパカラン。

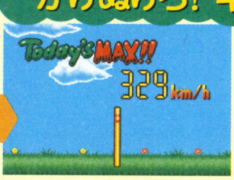
Today's MAX!!
329km/h

⬅ゴール！ タイムは毎回違うので、これを友だちとジャンケンのかわりに使ったりしてもおもしろいよね。

メロディボックス

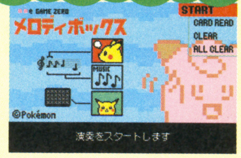
GAME ZERO
メロディボックス
START
CARD READ
CLEAR
ALL CLEAR
MUSIC
©Pokémon

演奏をスタートします

➡いろんなコードを読み込んで、いろんな演奏ができるぞ。

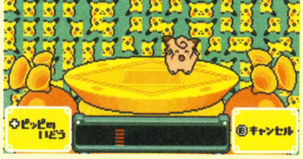
✚ピッピのいどう
Ⓑキャンセル

⬅ピッピを移動して、メロディーの音程やテンポを変えて遊ぼう。ノリノリ〜！

ルージュラのまなざし

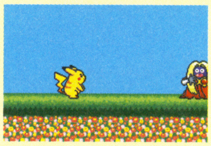

⬆ピカチュウが歩いていく。

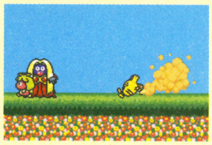

⬆ムチュールを追う エレキッド。

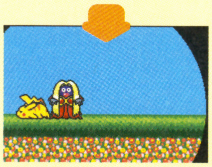

⬆ルージュラにつかまり……。

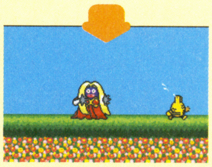

⬆ルージュラにつかまり……。

⬇最後はあつ〜いキッスが。あちゃ〜。助けてぇ〜。

⬇最後はやっぱりこれかい!! とほほほ。

はみだしおたより

忍者増田最高におもしろい！ もっとおもしろいポケモンを作ってくれ〜。（長野県・タケチーノ）

●ねんどのことかな？ おもしろく作っているつもりはないでござるがな。（忍者増田・本人談）

このページで取りあげているゲーム
『ポケットモンスター』シリーズ/ゲームボーイ

© 2001 Pokemon © 1995-2001 Nintendo/Creatures Inc./GAME FREAK Inc. © 2001 Nintendo/Creatures Inc./HAL Laboratory,Inc. © OLYMPUS OPTICALCO.,LTD.
© 1995-2000 Nintendo/Creatures Inc./GAME FREAK Inc. © '95.'96.'98 Nintendo © '95.'96.'98 Creatures Inc. © '95.'96.'98 GAME FREAK Inc.

ポケモンつくってたべちゃおう

ポケモン1分間クッキング

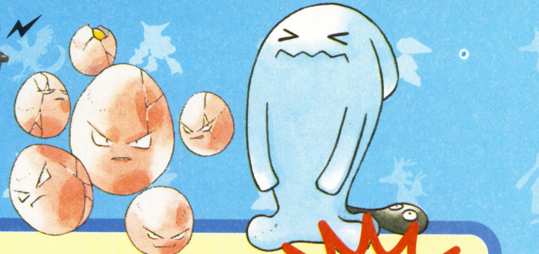

身のまわりの食べ物でポケモンを作っちゃおう企画です。今回はタマタマとソーナンスを作ってみたけど、超クリソツ～！　誰にでもカンタンに作れるので、読者のみんなもぜひ作ってみてね。ついでに戦わせてみました。緊迫したバトルの勝敗は意外な方向に……。そのうち、本格的なポケモン料理にもチャレンジしたいぜ！

タマタマを作ろう！

用意するもの

↓タマゴ6個入りパック

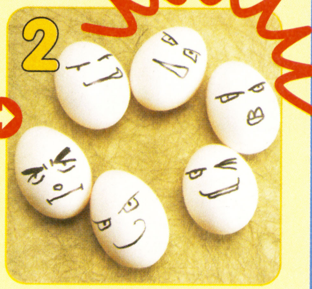

作りかた

1.顔を描く

2.できあがり

ソーナンスを作ろう！

用意するもの

←ソーダ味アイス

→のり

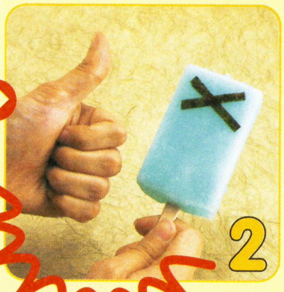

作りかた

1.のりを貼る

2.できあがり

戦わせてみたぞ！

タマタマ VS ソーナンス

↑両者にらみあったまま動きません！　相手の出かたを見ているのか？

↓なんとしばらくするとソーナンスが溶けてしまった。タマタマ勝利！

タマタマの勝ち！

かくれたポケモンにもひかりを！

麗しのポケモン

『ポケモン』には、おいしそうなどうぐがけっこう登場する。サイコソーダ、ミックスオレ、はっかのみ、ふしぎなアメ、きのみジュース、いかりまんじゅうなど、ポケモンだけでなく人間が食べてもおいしそうな気がします。ふしぎなアメなんて人間が食べたらどうなるのかな。ダメな編集部員に食べさせ、人間的にレベルアップさせてみたいです。

でも、日本全国の『ポケモン』プレイヤーがもっとも「食べたい」と思っているものは、きっとラッキーのタマゴではないでしょうか？

ラッキーは、前作のサファリゾーンでいちばん捕まえにくかった、とって珍しいポケモンです。あきらめて、ハナダの洞窟でゲットした人も多いのではないでしょうか。

もちろん、ラッキーのタマゴはゲーム中では手に入りません。しかし、だからこそなお食べてみたいと思ってしまうもの。栄養満点と噂されるこのタマゴ、ロケット団が商売に利用しないのが不思議なくらいです。小池さんのラーメン、山下清のおにぎり、ギャートルズのマンモスの肉。この3つが、画面を通して見るとうまそうに感じるものベスト３（ファミ通調べ）と言われていますが、ラッキーのタマゴも４位くらいにランクインするんではないかと感じる今日このごろです。

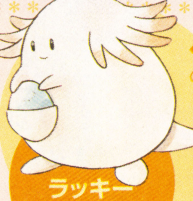

←傷ついた者をみると、栄養満点のタマゴをくれるやさしいポケモン。

ラッキー（たまごポケモン）

ハピナス（しあわせポケモン）

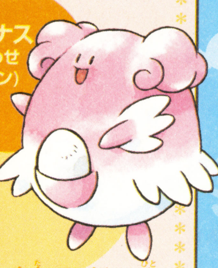

↑食べればどんな人でも笑顔になるというタマゴを産む。

ポケモンワンポイント英会話

海外版の『ポケモン』を使って、英会話の勉強をしましょう。Yeah!

～ポケモンセンターにて～

「ここではポケモンの体力を回復いたします」

↓

「We heal your POKéMON back to perfect health!」

POKéMON Blue Version

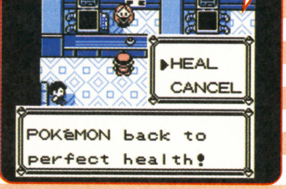

POKéMON back to perfect health!

ポケモンえにっき

×がつ÷にち　くもり

26ばんどうろで、ようびきょうだいのいえをみつけたよ。

とってもやくにたつどうぐをくれるらしいけど、めんどうくさいから、7人いっぺんにでてきてくれるといいのになあ～。

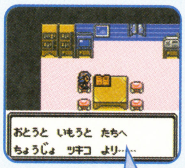

おとうと　いもうと　たちへ
ちょうじょ　ツキコ　より……

ポケモンクリスタル

こんなポケモンはイヤだ！　オコリザルが涙もろい。

はみだしおたより

こんなポケモンはイヤだ！　に応募しちゃダメ？（岩手県・ネールン）●いいよ！　じゃぁ今回から募集～！　読者が作ってくれれば、拙者も楽でござるよ。（忍者増田・本人談）

トライフォースタイムス

Tri-Force Times

第26号

発行●三角新聞社
ハイラル城下町○番×号

年の瀬が押し迫るとともに、日々の冷え込みも厳しさを増しています。そのため掃除などの作業がおっくうになりがちですが、気合を入れて年越しの準備に励みましょう。新しい年を照らす初日を、すがすがしい気分で迎えたいものですね。　（T.T.編集部）

冬のレジャーに新風！

湯治スポット続々開業

寒い毎日が続くタルミナで、このほどふたつの湯治施設が開業。早くも近隣の住民や観光客が大勢つめかけ、連日にぎわいを見せている。各施設の詳細については以下に紹介するが、施設の経営団体がどちらもこれまで人々に知られる存在ではなかったことが今回の特徴。これは昨年の月騒動から続く景気の低迷や、観光客数の低下に歯止めをかけるためだと関係者は発表している。そのかいがあったのか、現在のタルミナへの観光客数は前月に比べて1割ほど増加。いまもなお上向き傾向にあり、景気回復への期待は日に日に高まっているようだ。これを受けてクロックタウン組合や、ゴロン族以外の他種族も動きを見せ始めている。温かいお湯は人々の身体だけでなく、沈んでいた心も癒してくれたようだ。

（スクープ提供・川端佑子氏、文責・リンク）

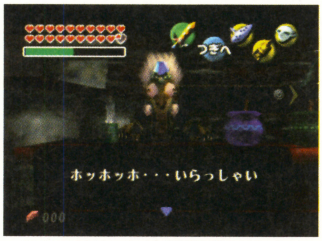

ホッホッホ・・・いらっしゃい

⬆本件で有名になり売上倍増のクスリ屋。彼女たちのあとに続こうとする店も数多い。

●スノーヘッド登山道

ゴロン族は彼らの隠し湯であった天然温泉を格安の料金で一般に開放している。泉質は単純泉で、とくに冷え性に効果があるとのこと。源泉は湯量も豊富で一族の英雄の御利益もあるというが、ガケの上に位置しているので体力に自信のある人向き。

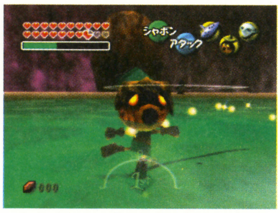

⬆ガケ下の一般浴場も湯量は十分。これからの季節にはピッタリの施設。

●魔法オババのクスリ屋

コウメとコタケの老魔女ふたりが、魔法薬の調合技術を活かした薬湯を提供している。入るためには上の足場から飛び降りなければならないため少々面倒だが効果は抜群。1回5分間の入浴で、皮膚疾患や外傷の快復にすばらしい効き目があるとのこと。

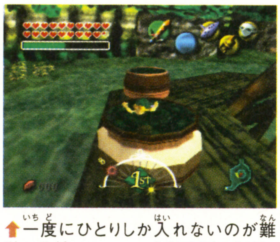

⬆一度にひとりしか入れないのが難点。利用したければ事前予約が必要。

環境保全の進化形？

カンバン愛好会発足

カンバンを愛するウーラ族のウラトン氏は、このほど有志とともにカンバン愛好会を発足した。活動内容はカンバンの補修や、カンバン破壊者のチェックなど。これは非公式な会ではあるが、環境団体との繋がりを持つ会員も多いため影響力は大きいと予想される。しかし活動がプライバシーの侵害に繋がるという意見もあり、前途は多難なようだ。　（文責・ポストマン）

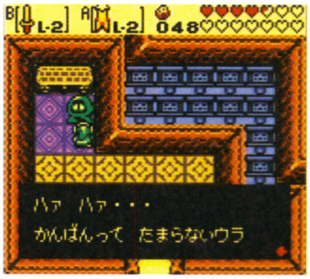

ハァ　ハァ・・・
かんばんって　たまらないウラ

⬆オフィスはホロドラムのウーラ世界。不便なためか会員もまだ多くはない。

⬆本誌リンク記者も会員とのこと。オカリナの魔力でカンバン修復を行っている。

Close Up 現代

“ホームレス問題”を考える

近年の景気低迷はとどまるところを知らないが、最近タルミナ各地で貧困によるホームレスが増え問題になっている。もともと当局ではモンスター被害による対応策はある程度取られていたが、経済理由からのホームレス増加に追いつけないのが現状。治安の悪化を招くのではないかという住民の不安も増しており、早期対応が待たれる。

（スクープ提供・ニャスケ氏、文責・リンク）

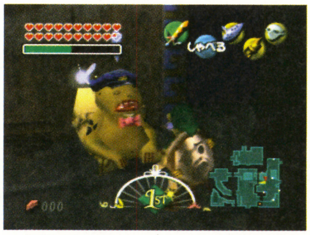

⬆寒空の下眠るホームレスの男性。ボランティアによる援助活動も始まっている。

豊かさが産んだ被害者こそ彼ら

「一時の豊かさが彼らホームレスを産みました。被害者はむしろ彼らのほうなのです。当局はその責任を目に見える形で果たさなければなりません」
～クロックタウン町長・ドトール氏

VIVA!! SPORTS

第3回★フリークライミングのススメ

器具を使わず岩壁を登るフリークライミングは、安全確保さえできていれば世代を越えて楽しめるスポーツです。興味のある方はデスマウンテンなど、定期講習会を行っている場所へ行き挑戦してはいかがでしょうか。上達のポイントは、両手両足の4ヵ所のうち3ヵ所を必ず固定する3点確保、そして恐怖心を必要以上に持たないことです。親切指導のもとこれらの基本を身につければ、心身ともに鍛えられることは確実でしょう。

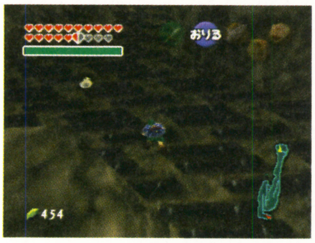

⬆デスマウンテンの岩壁には、初心者用に手がかりもつけられており安心です。

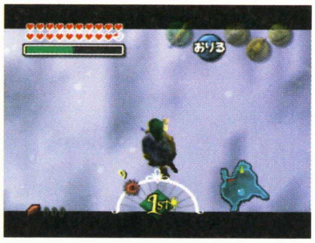

⬆上達すればこんな氷壁も登れるかも? 安全に注意し、限界に挑戦しましょう。

ペット大好き!! Vol.2 この冬流行の犬用コスメ

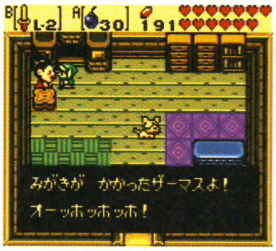

みがきが　かかったザーマスよ!
オーッホッホッホ!

⬆犬用のお面は専門店でどうぞ。恥ずかしがり屋の愛犬もこれで安心。

犬は寒さに強い、などと昔から言われていますがそんなことはありません。とはいえ長い冬を室内だけで飼うのは、肉体的にも精神的にも犬にとっては負担です。毎日の散歩の際は取り外しのしやすい外出着を着せるとよいでしょう。お面で寒風対策を整えておくのもひとつの方法です。

急募

職種●コッコ調理作業
待遇●完全歩合制・危険手当てつき
傷害保険つき・経験者優遇
連絡先●クロックタウン"ナベカマ亭"

読者の広場

今年の『ゼルダ』は今年のうちに。やり残しはありませんか?

●『スマブラDX』をやっていると、回転斬りで空を飛べそうな気がしてしまいます。　（愛媛県／ちるちる）

○次回作の新技になるかも?　回りながら空中を進むリンク……。

●トライフォースタイムスはコーナーの中でもとても長く続いているので、私もみんなも応援してます。　（福岡県／佐川那々）

○声援感謝です。しかし第1回を知っている方はいるのでしょうか?

答えて! デクの樹サマ

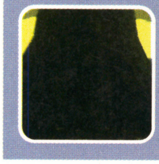

Q "オカリナを吹くとエポナがすぐ現れるのはナゼ?"　（石川県／サリア）

A 「リンクとエポナ、彼らは心の底で繋がっている親友どうしじゃ。エポナはとても利発な馬じゃから、リンクの冒険をジャマしないようにそっとついてきているのじゃろう。ふだんはでしゃばらないが、助けを求める友の声にはすぐ応じたい。その想いをオカリナの魔力が手助けしているのじゃろうな」

イラストコーナー

⬅しっとり系に見せて写し絵の中は……。ゼルダ姫以下対ヒロイン限定の悩殺ワザ?

兵庫県●ぴょん吉

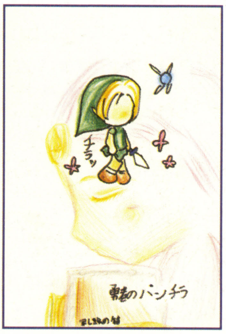
チラッ
勇者のパンチラ
写し絵の箱

⬅コスプレネールもいい感じですね。息抜きの投稿で、受験勉強を乗り切ってください!

神奈川県●佐藤水湖

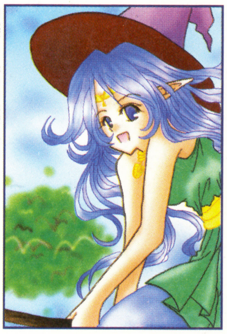

⬅少し早めのごあいさつ、ありがとうございます。来年はいよいよ新作の出番ですね!

東京都●しろあん

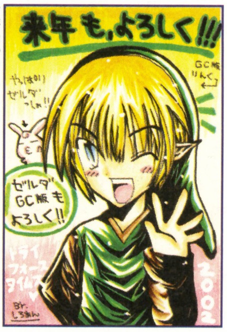
来年も、よろしく!!!
GC版りんく
やっぱり ゼルダ でしょ!!
ゼルダ GC版も よろしく!!
トライフォースタイムス
2002
By. しろあん

⬅カラフルで楽しいイラストですね。スミで泣いている、ミドの姿が何とももの悲しげ。

茨城県●佐藤ゆず

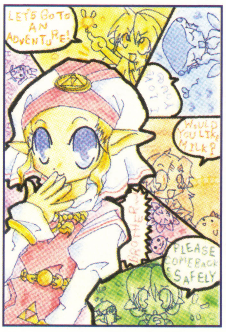
LET'S GO TO AN ADVENTURE!
I LOVE YOU
WOULD YOU LIKE MILK?
BROTHER
PLEASE COMEBACK SAFELY

お題のお答え

今回のお題…"ゼルダの伝説GC(仮題)に望むこと"

●ぜひあのアニメ絵でガノンに登場してほしい。（神奈川県／西山孝之）

●『スマブラ』シリーズのアイテムを出して。　（静岡県／ファー助）

●自分で操作可能な新キャラを出してほしい。　（静岡県／シェンロン）

●リンクにしゃべってほしい。カタカナ語で。　（大阪府／ヨッシー）

○つぎは2番手に多かった回答です。

●今度の『ゼルダ』は恋愛オーケー!　（奈良県／クリANDマロン）

○ロマンス関係強し。1位は?➚

⬅やはり同じ3Dなためかニンテンドウ64版の印象が強いのでしょうか?

宮城県●ハットリンク

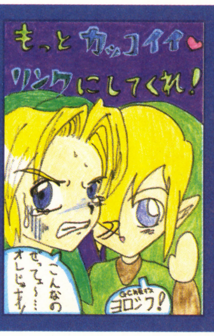
もっとカッコイイ♥リンクにしてくれ!
こんなのせっ~…オレじゃねー
GC版ネイス ヨロシク!

次回のお題

"いちばん好きなサブキャラクターは?"

リンク以外であなたがいちばん好きなキャラクターとその理由をお教えください。

スクープ・質問大募集!

『ゼルダ』に関することなら何でもかまいません。とっておきの情報をお寄せください。採用された方には図書カードを差し上げます。

あて先　〒154-8528　(株)エンターブレイン
ファミ通キューブ編集部　トライフォースタイムス係

©2000 Nintendo ©2001 Nintendo

本誌1月号におたよりが掲載された和歌山県ダークリンク氏、シークリン氏へ。はがきに住所と氏名が記載されていないため図書カードをお送りすることができません。これをご覧になりましたら、トライフォース係までおはがきにてご連絡ください。

ロックマンナビゲーション

ROCKMAN NAVIGATION

おいおいおいおい、大ニュースだぜ！　なんと『ロックマン エグゼ』が来春アニメ化されることになったってよ！　お、俺のロックがアニメに……（失禁）。

Vol.6

バトルネットワーク ロックマン エグゼ2 発売記念パーティーを開け！

坂本ウ（以下坂ウ）『ロックマン エグゼ2』楽しいですね。今回はスタイルチェンジがあるから、より一層属性や戦いかたに気をつける必要がありますよね。第4話以降が本番って感じですか。

六苦　そんなことよりロックとパーティーを開こうぜ！

坂ウ　はぁ？

六苦　発売記念＆クリスマスでパーティーを開くんだよ！　プレイステーションでも『ロックマンX6』が発売されたことだしな！

坂ウ　……パーティーを開くのはいい考えかもしれませんが、そんな経費は落ちませんよ、当然。

六苦　人の話を聞け、守銭奴！　パーティーはロックマンとふたりでやるって言ってるだろ!?

坂ウ　ふたりって、誰と誰が？

六苦　ロックマンを愛するものひとりひとりが、それぞれロックマンとふたりきりでだよ！

坂ウ　……。それじゃ事実上ひとりでパーティーしろと!?

六苦　ロックマンの歳の数だけローソクを立てたケーキをふたりでいっしょにカット。シャンパンで乾杯したあと、お約束のチークタイムへ突入だ。ハードなダンスで踊り疲れた互いの想いはひとつ。お祭り気分とアルコールが手伝ってふたりは……。

坂ウ　どうなるっていうんだよ!?　それひとりでしてたらちょっとした警察沙汰だぞ！

六苦　何を言う。イブのつぎの日が本番だぞ。翌日は気分も一新、ふたりで神社へお参りしたあと、おとそで乾杯。おせちを食べながら飲めや歌えのどんちゃん騒ぎ。そして浮かれ気分と酔いが手伝ってふたりは……。

坂ウ　どうにもなんねーよ！　ていうかなんでイブの翌日が正月なんだ!?　しかもけっきょくは前日と同じじゃねーか!!

六苦　そして気がついてみれば、まえから欲しかったイトーヨーカドー限定『ロックマン エグゼ2 カスタムセット』が枕元に置いておいた靴下の中に……。

坂ウ　ねーよ!!　自分で買え!!

六苦　俺のサンタはアンタだけだと思っているのだが……。

坂ウ　気持ち悪いこと言うな！　っていうかお前『2』買ってねーのかよ！　クビにするぞ!!

坂ウ　前号で紹介したスタイルチェンジ以外にも変更点がいろいろありますね。

六苦　バトル以外で役に立つサブチップもあるんだろ？

坂ウ　どんなチップとも組み合わせられる＊コードは便利です。

六苦　詳しいことは66ページからの攻略を見てくれ！

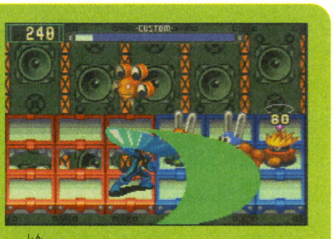

⬆新しいチップやウイルス、プログラムアドバンスも盛りだくさん。今回も熱い戦いがくり広げられるのだ！　対戦も熱いぜ！

これが『ロックマン エグゼ2』だ!!

今月のクローズアップキャラクター

坂ウ　今月クローズアップするのはデカオとガッツマンです。

六苦　ガッツマンのチップはかなり使えるいいチップだよな。だけどデカオは……いや、いい。

坂ウ　なんですか、ちゃんと言ってくれないと余計気になるじゃないですか！

六苦　いや、熱斗クンのことを一方的にライバル視してるじゃん。コイツはよ……。

坂ウ　身もフタもない言いかたをすればそうですけど。

六苦　そういうのを見ていると切なくなってくるよな、自分と重ね合わせて。

坂ウ　……君がそんなことを言うとは夢にも思いませんでした。

六苦　勝手に俺のことをライバルだと思い込んで、気がつけば消えていたヤツらの屈辱感なんて想像もつかないぜ……。

坂ウ　お前が熱斗クンの立場のほうかよ!?

六苦　無論アンタも俺にとってのデカオのひとりだぜ。

坂ウ　根拠なくザコ扱いすんな！

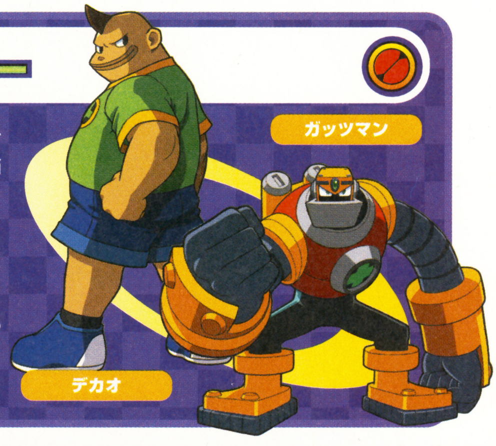

坂ウ通信

ここでは掲載しきれなかったおたよりを紹介していきます。今回は大分県の河鹿さんからの質問にお答えしましょう。〝六苦燃男って男なのにロックマンが好きなの？〟という質問です。答えはイエ➚

このページで取りあげているゲーム　ロックマン エグゼ2／ゲームボーイアドバンス　ロックマン エグゼ／ゲームボーイアドバンス

今月のお題 キミの好きなナビは？

坂ウ さあ、今月もみなさんのおたよりを紹介していきましょう。

六苦 まずは下のはがき。そとみちは『ロックマンX サイバーミッション』がよっぽど好きなんだな！ 送ってくるイラストは必ず『サイバーミッション』だし。

坂ウ いきなりナビじゃないじゃないですか！

六苦 いいんだよ！ 『サイバーミッション』＆テクノへの愛がひしひしと伝わってくるいいはがきだからここで紹介したっていいじゃん。

坂ウ まぁいいですけど。つぎは唯一の女の子ナビ、ロールちゃんが好きだというはがきを紹介します。

六苦 福岡県の佐川那々はメイルとロールが大スキだって。

坂ウ 福島県の時任六さんはイラストで『ロックマンDASH』のロールちゃんと『ロックマン エグゼ』のロール＆メイルちゃんの3人を描いてきてくれました。載せられなかったけどありがとう！

六苦 ロールは女の子ナビの中では人気ナンバーワンだな。

坂ウ ほかにいないんだから当たり前です。『2』には女の子ナビがもっと出てくるといいですね。

六苦 っていうかロックが人気ないのは納得いかねー！ まあロックは俺だけのものだから別にいいがな！

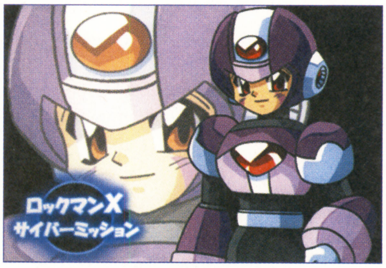
ロックマンX
サイバーミッション

神奈川県・そとみち

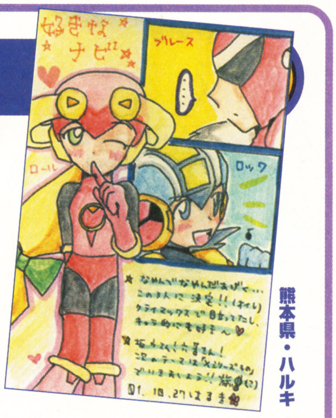
好きなナビ
ブルース
ロール
ロック

熊本県・ハルキ

⬆メイル、ブルース、ロックの3人が好きなんて欲張りですね。でもひとりに絞れない気持ちもわかります。（坂ウ）

次回のお題

『ロックマン』シリーズでいちばん好きなソフトは？

ロックマン傑作選

ロックマン3 Dr.ワイリーの最期!?
ファミリーコンピュータ
発売日'90年9月28日
価格6500円

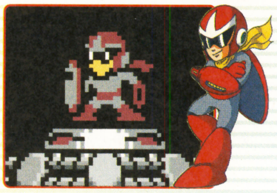

六苦 今回は『ロックマン3』だ！

坂ウ この作品でブルースが初登場するんですよね。

六苦 そうだ。当時はロックマンを陰からサポートする謎のキャラクターだった。

坂ウ これがブルースですか……。いまはクールなイメージですが、このころはまるで……。チ、チンピラ？

六苦 言うねぇ、アンタも。

坂ウ ハッ！ いえ、その……。

イラストコーナー

坂ウ 今回もかわいいイラストがたくさん届きましたので紹介します。

六苦 送られてくるイラストを見ていると、『ロックマン エグゼ』以外も根強い人気があるのがわかるな。

坂ウ 『X』シリーズが多いですね。

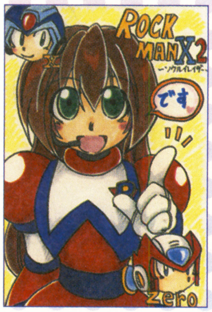

⬅正面顔がバランスよく描けてるな。アイリスも喜んでいるだろう。（六苦）

埼玉県・中華まん

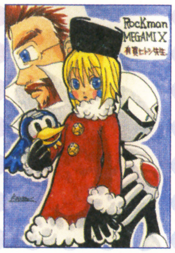

広島県・小梅

⬅このマンガでロックマンにハマった人は多いな。いろんなロックマンを楽しもう！（六苦）

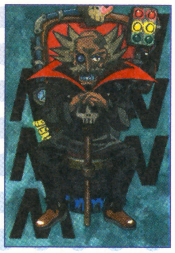

千葉県・目玉技

➡渋いワルモン博士だな。（六苦）ゲーム間違ってますよ！（坂ウ）どうせ間違いだらけさ、な!?（六苦）

コブンファンクラブ

坂ウ 今回はドリームキャスト版の『マーヴルvsカプコン2』を紹介します。トロンちゃんといっしょにコブンも出ているんですよ。

六苦 たしか隠しキャラクターとしても登場するよな？

坂ウ そうです。カプコンのホームページからデータをダウンロードすればコブンが使えるようになります。

六苦 ロックマンも使えるぜ！

坂ウ とりあえず対戦しましょうか。

六苦 じゃあキャラクターは、ケーブル、サイクロップス、ウルヴァリンを選んで、と……。

坂ウ なにマーヴルのキャラクターばっかり選んでいるんですか!?

六苦 え、じゃあモリガン、ダルシム、ストライダー飛竜で文句ないな。

坂ウ ロックマン選べよ！

六苦 ロックマンをわざわざ危険な目に合わせるなんてできない！

坂ウ ……じゃあ私はコブン×3で。

六苦 そうか、データがあれば選択する3体すべてを同じキャラにできるんだったな。で、なんで前進してるだけなんだ？ 新戦法か？

坂ウ さぁ、私のコブンをドンドン攻撃してください。痛めつけられて見開いた目をしているコブンを見ることが私の最大の喜びなのです。さぁ、もっと。もっと！

六苦 ……僕の負けでいいです。

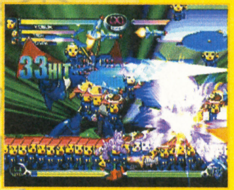

⬅ロック、トロン、コブンが同時に攻撃！

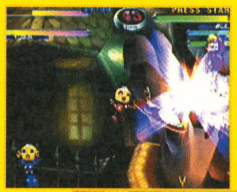

⬅コブンだらけでプレイすることも可能だ！

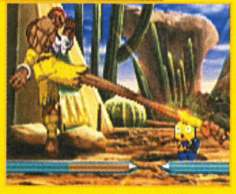

⬆最悪の趣味だな。坂ウさんよ……。（六苦）

おたより＆イラスト大募集！

坂ウ ロックマンに関することならなんでもかまいませんのでどんどん送ってください！ 採用者には図書カードを贈呈します！

あて先
〒154-8528 (株)エンタープレイン
ファミ通キューブ編集部 ロックマンナビゲーション係

➘スですね。彼はロックマンのことを考え過ぎて向こうの世界へ行ってしまった男です。結婚してほしいと書いてありますが、これまでの彼の言動を見ている限り、やめておいたほうがいいでしょう。

© CAPCOM CO., LTD. 2001 ALL RIGHTS RESERVED.

ルート64bit

ここのところ全国的に『スマブラDX』が大人気のご様子。さて、『スマブラ』といえば、古い任天堂キャラクターもけっこうたくさん登場するよね。もしかしたら、知らないキャラクターをフィギュポンで当てちゃって涙を飲んだ子もいるんじゃないかな。待ってました！　そんなときのためのルート64ビットです。古きをたずねて新しきを知る、温故知新のこのコーナー。今月も元気に行ってみよう！

今月のギャップ

今月のギャップは『エイリアンシンドローム』('88年12月2日発売)。シリアスで緊張感のあるゲームなだけに、イラストには**妙な気合**が入っているけど、本当の姿はポップかつキュートな3等身。

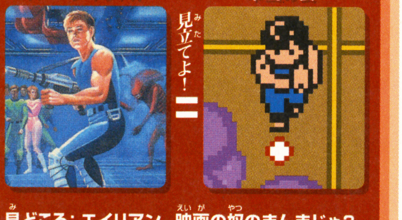

イメージイラスト　本当の姿

見どころ：エイリアン、映画の奴のまんまじゃ？

SAN-AZ Sunsoft 1988

今月のお宝

今月のお宝は任天堂エンターテイメントの金看板と黄金のマリオ像！ ふつうはおもちゃ屋さんの店先にかかげられている、ファミコンコレクションの**最難関に君臨する逸品**。危険度では『グラディウス・アルキメンデス編』を完全に凌駕してるね。

キミのお宝をデジカメで撮影して送ってちょー！

eメールあて先：**famitsu-cube@ml.enterbrain.co.jp**

今月のクイズ

ほんのチョイ役でも、**コナミ以外のソフトでモアイ**が出てくるのは、わりとめずらしいことなので出題しちゃうぞ。さてこのモアイ、何というゲームに出てくるモアイでしょーかっ!?

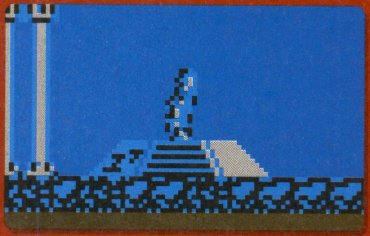

ヒント：BGMに歌詞つけて歌ったことある?

→答えは次号！　先月の答え：『アストロロボSASA』

今月のミス

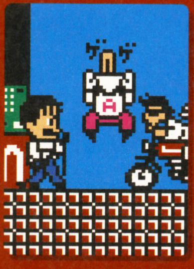

ゲームにミスはつきもの。ミスなくしてはゲームが成り立たないのはゲームキューブの世になっても変わらない真理だね。そこで今回はミスにクローズアップしてみたぞ。ゲームによって「死に際」はそれぞれだけど、この『花のスター街道』の死に際は**飛び抜けてすぐれている**。「ヤラレタッ」というポーズの美しさもさることながら、**頭上に配された「ゲゲ」の文字に注目**。そこには昨今のゲームが忘れてしまった**深い味わい**が息づいている。

VFR-H1-02 Victor music 1987

今月のカセッツ

第4回はタイトーのカセッツだ。このシンプルで鋭角的なデザインは、シリーズナンバー18、『究極ハリキリスタジアム』まで採用されていた。

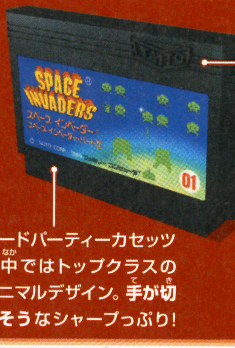

サードパーティーカセッツの中ではトップクラスのミニマルデザイン。**手が切れそう**なシャープっぷり！

どう考えてもこの旧ロゴのほうがよかった、という意見はいまでもよく聞くよね。

TAITO 1985

まめちしき 細かいキズが目立つ古カセッツには、ホームセンターなどで売っている『プラスチックみがき』用のチューブを使ってみよう。顔が映るくらいにピカピカになるぞ！

MADE IN JAPAN

ファミ通キューブ＋アドバンス STAFF on

発行人　浜村弘一
編集人　松本秀寿
編集長　水間勇一
アートディレクター　村田順一
編集スタッフ　堤　俊浩／渡邉　忍／藤原教弘／坂本達哉／小山太輔／益田健一
制作スタッフ　宮本大輔／鑓田研次／池田太郎／松本圭／ファミ通書籍編集部

ライティング　井手友希／岡野英行／残間浩文／平野テツヤ／
クリックコード　合澤秀一　大乱闘スマッシュブラザーズ　別冊付録
石井るり子　どうぶつの森＋　34／新作！スクープ 76連発!!　90～97／99～100／どうぶつの村だより　134
氏家雅紀　ブレス オブ ファイアII　78
AIRS WORKS　松本幸彦　ピクミン　44／ロックマン エグゼ2　66／トライフォースタイムス　142
岡野英行　ロックマンナビゲーション　144
加藤善嗣　トルネコの大冒険2アドバンス　56／風来人新聞　136
岸辺貴之　メダロット5　76／新作！スクープ 76連発!!　86～89／105～108
光野信雄　新作！スクープ 76連発!!　98／101～104
佐藤和宏　ソニックアドバンス　54
佐藤隆博　マジカルバケーション　72
スタジオひゃくまいる　澤村 健　2001ゲームソフト超完璧ガイド　別冊付録
DieANI　藤本健太郎　ルート64ビット　146
新岡優哉　スーパーマリオアドバンス2　別冊付録
本田やよい　新作ゲームクロスレビュー　18
増田 厚　ポケモン金・銀放送局　140
LEVEL 1　ローリング内沢　新作ゲームクロスレビュー　18

デザイン
青木賢一　ロックマンナビゲーション　144
青山範子　スーパーマリオアドバンス2　別冊付録
大西若菜　2001ゲームソフト超完璧ガイド　別冊付録
大西若葉　どうぶつの森＋　34／どうぶつの村だより　134／マリオファン新聞　138
加山圭一　トルネコの大冒険2アドバンス　56／ロックマン エグゼ2　66
CORN FLAKES　林田貢司　大乱闘スマッシュブラザーズ　別冊付録
斉藤大助　ピクミン　44／風来人新聞　136
佐藤大輔　ソニックアドベンチャー2 バトル　50／ソニックアドバンス　54
シュラバデザイン　マジカルバケーション　72／メダロット5　76／ブレス オブ ファイアII　78／ボンバーマン64　79
DieANI　藤本健太郎　ルート64ビット　146
プリグラフィックス　トライフォースタイムス　142
ブルー　渡邉照子　ポケモン金・銀放送局　140
松井咲子　新作！スクープ 76連発!!　99／101～104／109～112
リーウェイスタジオ　岸本治恵　新作！スクープ 76連発!!　90～97／99～100
和光陽子　新作！スクープ 76連発!!　84～89／105～108

フォトグラフ　スタジオアトム

イラストレーション
荒井清和　新作ゲームクロスレビュー　18／風来人新聞　136
大西若菜　ピクミン　44／どうぶつの村だより　134
タキタユミコ　真相くんと噂ちゃん　122
矢野雅之　スーパーマリオアドバンス2　別冊付録／ソニックアドベンチャー2 バトル　50

コミック
さいとうりか　レッツアミーゴ!!　75
なっち　きょうのできごと　135
ひちゃこ　ひちゃこのピクミン体験記　131
みずしな孝之　いい電子　アドバンス　120

進行　川合　昇／藤田　昇／中井優一／釜下豪紀
広告営業　功刀秀樹／水本九州男／原川朗広／黒沢秀樹／安部寿一／幸　宏樹／梅山達夫／高柳正人／高橋利恵／田山麻子
PP部　今村吉修／伊勢哲也／平野修策
雑誌営業　後藤　剛／酒井朋喜／堂前秀隆
制作購買　青木孝道
海外特派員　みちよ・パティロ

協力　任天堂株式会社

3月号も『スマブラDX』を初め、読者に人気のあのゲーム&このゲームの攻略記事が満載!!　強くさせます、解かせます!! 新作スクープもますます絶好調!!　気になるあのゲームをより詳しく、そしてより多くのゲームの情報をお届け!!

3月号は 定価490円 1月21日(月)発売

本誌の内容についてのご質問は、祝祭日を除く毎週月曜日から金曜日までの午後12時から午後17時のあいだに、カスタマーサポート☎03・5433・7868で受け付けております。
また、メールでの質問は、support@ml.enterbrain.co.jpで受け付けます。なお、ゲーム内容につきましてのご質問にはいっさいお答えできませんので、

ファミ通キューブ+アドバンス 2月号アンケート エンピツで記入してください

①おもしろかった記事

1 2 3 4 5 6 7
8 9 10 11 12 13 14
15 16 17 18 19 20 21
22 23 24 25 26 27 28
29 30 31 32 33 34 35
36 37 38 39 40 41 42
43 44 45 46 47 48 49

②つまらなかった記事

1 2 3 4 5 6 7
8 9 10 11 12 13 14
15 16 17 18 19 20 21
22 23 24 25 26 27 28
29 30 31 32 33 34 35
36 37 38 39 40 41 42
43 44 45 46 47 48 49

③学年・職業

1 2 3 4 5 6
7 8 9 10 11 12
13 14 15 16 17 18
19 20

④購読している雑誌

1 2 3 4 5 6
7 8 9 10 11 12
13 14 15 16 17

⑤ゲーム機購入について

1 2 3 4 5 6
7 8 9

⑥目当ての記事

1 2 3 4 5 6
7 8 9 10 11 12
13

⑦お気に入りのゲーム

⑧期待の新作ゲーム

⑨最近遊んだゲームの感想

ゲーム名

⑩任天堂以外の各ソフトメーカーに対して言いたいこと

---

③学校・学年、または職業を教えてください。(ひとつだけ)

1.小学校1年以下 2.小学校2年 3.小学校3年 4.小学校4年 5.小学校5年 6.小学校6年 7.中学1年 8.中学2年 9.中学3年 10.高校1年 11.高校2年 12.高校3年 13.浪人生 14.大学・短大生 15.専門学校生 16.会社員 17.自営業 18.主婦 19.フリーター 20.その他

④あなたがいつも読んでいる雑誌を教えてください。(いくつでも)

1.週刊ファミ通 2.月刊ファミ通ブロス 3.ファミ通PS2 4.その他のPS誌 5.ファミ通DC 6.その他のDC誌 7.Vジャンプ 8.電撃GAMECUBE 9.Nintendo DREAM 10.ニンテンドウスタジアム 11.ニンテンドーキッズ 12.週刊少年ジャンプ 13.週刊少年マガジン 14.週刊少年サンデー 15.コロコロコミック 16.コミックボンボン 17.学年誌（小学一年生〜六年生）

⑤年末年始に買った(買うつもりの)ゲーム機やソフトを教えてください。(いくつでも)

1.ゲームキューブ本体(Qを含む) 2.アドバンス本体 3.ゲームボーイカラー本体 4.そのほかのゲーム機本体 5.ゲームキューブ用ソフト 6.アドバンス用ソフト 7.ゲームボーイ用ソフト 8.そのほかのゲーム機用のソフト 9.ゲーム機とソフトを買っていないし買うつもりもない

⑥どの記事を目当てに今月号の本誌を買いましたか？（いくつでも）

1.別冊付録：大乱闘スマッシュブラザーズDX 2.別冊付録：スーパーマリオアドバンス2 3.別冊付録：2001ゲームソフト超完璧ガイド 4.特大付録：ポスターカレンダー 5.とじ込み付録：特製シール 6.読者プレゼント 7.ファミ通一族の陰謀 8.新作ゲームクロスレビュー 9.ブチ抜き大攻略 10.新作スクープ77連発!! 11.マンガ 12.そのほかの定例ページ 13.とくに目当ての記事があったわけではない

⑦これまでに発売されたニンテンドーゲームキューブ、ゲームボーイアドバンス、ゲームボーイ、ニンテンドウ64、ニンテンドウパワー、64DDのソフトでお気に入りのものを教えてください。(3つまで)

⑧これから発売されるニンテンドーゲームキューブ、ゲームボーイアドバンス、ゲームボーイ、ニンテンドウパワーのソフトで欲しいものを教えてください。(3つまで)

⑨最近遊んだゲームのよかった点、悪かった点などの感想を教えてください。

⑩任天堂以外の各ソフトメーカーに対して言いたいことをお書きください。

ご協力ありがとうございまし

ファミ通キューブ+アドバンスアンケートはがきの書きかた

アンケートはがきの表には、本誌へのご意見などを書いてください。

また、アンケートはがき裏面のマークシートは、質問の答えと同じ番号の ⊂⊃ を濃い鉛筆でぬりつぶしてください。⊂⊃ からはみ出したり薄かったり、はがきが折れ曲がっていたりすると、機械が読み取れない場合があります。ご注意ください。マークシート以外の部分はペンで記入していただいてもけっこうです。

●マークシート記入例

よい例　悪い例

ファミ通キューブ+アドバンス2月号のアンケートにお答えください

① ファミ通キューブ+アドバンスの2月号でおもしろかった記事はどれですか？　下の中から選んでください。（いくつでも）

② 逆につまらなかった記事はどれですか？
下の中から選んでください。（いくつでも）

1	読者プレゼント	26	スクープ　そのほかのアドバンスのソフト
2	ファミ通一族の陰謀　キラキラテレカの誘惑	27	スクープ　ゲームボーイのソフト
3	ファミ通キューブ+アドバンス特捜隊	28	イラストランド
4	新作ゲームクロスレビュー	29	おたより刑事
5	大攻略　どうぶつの森+	30	アレクサンダー大塚の今月のA定食
6	大攻略　ピクミン	31	編集部なんでも通信
7	大攻略　ソニックアドベンチャー2バトル	32	いい電子　アドバンス
8	大攻略　ソニックアドバンス	33	ゲーム感想文
9	大攻略　トルネコの大冒険2アドバンス	34	真相くんと噂ちゃん
10	大攻略　ロックマン エグゼ2	35	新作ソフト発売スケジュール
11	大攻略　マジカルバケーション	36	ニンテンドウパワーソフトリスト
12	大攻略　メダロット5	37	ひちゃこのピクミン体験記
13	大攻略　ブレス オブ ファイアII	38	どうぶつの村だより
14	大攻略　ボンバーマン64	39	風来人新聞
15	バリバリ禁断の秘技	40	マリオファン新聞
16	スクープ　biohazard	41	ポケモン金・銀放送局
17	スクープ　バーチャストライカー3	42	トライフォースタイムス
18	スクープ　スターウォーズ・ローグリーダー	43	ロックマンナビゲーション
19	スクープ　RUNE	44	ルート64ビット
20	スクープ　実況ワールドサッカー2002	45	別冊付録　大乱闘スマッシュブラザーズDX
21	スクープ　そのほかのゲームキューブのソフト	46	別冊付録　スーパーマリオアドバンス2
22	スクープ　パワプロクンポケット4	47	別冊付録　2001ゲームソフト超完璧ガイド
23	スクープ　トマトアドベンチャー	48	特大付録　ポスターカレンダー
24	スクープ　ファイアーエムブレム 封印の剣	49	とじ込み付録　特製シール
25	スクープ　スナップキッズ		

料金受取人払

世田谷局承認
131

差出有効期限
平成14年
3月31日まで
郵便切手は
いりません

郵便はがき

154-8736

（受取人）
東京都世田谷区若林1-18-10
（株）エンタープレイン

ファミ通キューブ編集部
ファミ通キューブ+アドバンス 2月号係

フリガナ		生年月日	性別	年齢
お名前		19　年　月　日	男・女	歳

ご住所 □□□-□□□□　都道府県

☎（　　　）　－　　　希望するプレゼント番号（8ページ参照）

Eメールアドレス

編集部へのおたより　ペンネーム　（匿名希望）

GAME BOY COLOR
ゲームボーイカラー専用カートリッジ

「ふんばり編」&「メラメラ編」本日発売!!

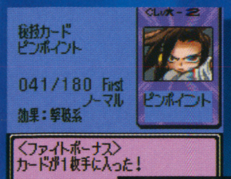
秘技カード
ピンポイント
041/180 First
ノーマル
効果：撃破系

CLUｶ-2
ピンポイント

〈ファイトボーナス〉
カードが1枚手に入った！

32メガの大容量が可能にした
フルカラーカード300種以上、
数々の必殺技アニメーション！

もちろんプレイルールも
そのままに再現!!

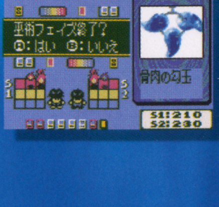

S1:190
S2:210
巫術フェイズ終了？
Ⓐ：はい Ⓑ：いいえ
骨肉の幻王
S1:210
S2:230

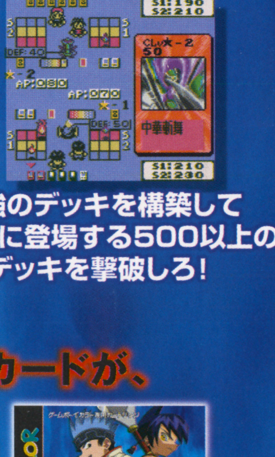

S1:190
S2:210
DEF:40
AP:050
AP:070
DEF:50
CLUｶ-2
S1:210
S2:230

最強のデッキを構築して
ゲームに登場する500以上の
デッキを撃破しろ！

シャーマンキング SHAMAN KING 2

12月21日発売!!

●封入特典●

ゲームボーイオリジナルの「シャーマンキング 超・占事略決（ちょう せんじりゃっけつ）」カードが、
それぞれ3枚ついてくる！

KIG-12

「ふんばり編」はこの3枚！

「メラメラ編」はこの3枚！

KIG-13

「ふんばり編」と「メラメラ編」の2タイトル買った方は、更に3枚のカードがもらえるぞ！

超・占事略決（ちょう せんじ りゃっけつ） ふんばり編
超・占事略決（ちょう せんじ りゃっけつ） メラメラ編

メーカー希望小売価格：各¥3,980（税抜）

●ゲーム画面は開発中のものです。

ゲームボーイは任天堂の登録商標です。
©武井宏之/集英社・テレビ東京・XEBEC・NAS・Manki[illegible]Project.
©2001KING RECORDS/GANSIS

発売・販売元
KING RECORDS

★最新情報はホームページでご覧下さい♪
http://www.starchild.co.jp/

CAPCOM
GAME BOY ADVANCE
ゲームボーイ アドバンス
集めて育てて戦え！
12.28 ON SALE 標準価格 ¥5,300（税別）
ゲームボーイアドバンス用ソフト 育成RPG
TM

株式会社カプコン
〒540-0037 大阪市中央区内平野町3丁目1番3号
★カプコン・ホームページ www.capcom.co.jp/ メールマガジン購読無料！
★オフィシャルネットショップ「e-CAPCOM」営業中！ www.capcom.com
GAME BOY ADVANCE・ゲームボーイ アドバンス は任天堂の登録商標です。
カプコン i サービス「カプコンパーク」アクセス簡単!!
imenu→メニューリスト→ゲーム2→ゲーム総合→カプコンパーク
©CAPCOM CO., LTD. 2001 ALL RIGHTS RESERVED.

ファミ通キューブ＋アドバンス【2002.2 12/21発売号】2002.02
●平成14年2月1日発行（毎月1回1日発行） ●第4巻 第2号 通巻32号
●平成12年12月14日 第三種郵便物認可
●発行所 株式会社エンターブレイン ●発行人／浜村弘一 ●編集人／松本秀寿
●〒154-8528 東京都世田谷区若林 1-18-10 Tel.03-5433-7850（営業局）
特別定価 590円
本体562円

T1107863020592

PRINTED IN JAPAN 大日本印刷 ©2001 ENTERBRAIN, INC. 雑誌 07863-02

ファミ通キューブ＋アドバンス

【2002.2 12/21発売号】 2002.02

5大付録つき特大号 スマブラDX別冊84ページ!! ほか

enterbrain